Хроника войны на юго-востоке Украины. 2014 год.

13.04.2014 г.

23:44. Сепаратисты (по украинской терминологии. по российской терминологии – ополченцы) возле города Славянска Донецкой области захватили грузовой автомобиль с боекомплектом из состава реактивной системы залпового огня (РСЗО) “Град”.

Источник: URL: http://dv-gazeta.info/news/rossiya-sprovotsirovala-grazhdanskie-besporyadki-v-ukraine-video-foto-onlayn-translyatsiya.html

14.04.2014 г.

10.14. Вчера (т.е. 13.04.2014 г.) поступали сообщения о том, что сотрудники самообороны Донецкой республики задержали украинский грузовик со снарядами в ящиках для РСЗО “Град” на въезде в город Славянск Донецкой области. Если машина была загружена полностью, то она перевозила 64 ящика со снарядами.

В материале ошибочно указано, что в ящиках были ракеты для зенитных комплексов. Смотрите изображение слева.

Источник: URL: http://dv-gazeta.info/news/rossiya-sprovotsirovala-grazhdanskie-besporyadki-v-ukraine-video-foto-onlayn-translyatsiya.html

30.04.2014 г.

В городе Славянске Донецкой области ополченцы захватили ящики с реактивными снарядами калибра 122 мм. Все или только некоторые из них индекса 9М22У, предназначенные для пуска из боевых машин РСЗО “Град”, РСЗО “Град-В”, РСЗО “Град-1”.

Источник: URL: http://hackjvc.livejournal.com/867512.html

09.05.2014 г.

12-04. Согласно неподтверждённой информации, ополченцы “отжали” (т.е. захватили) у хунты (т.е. вооружённых сил Украины (ВСУ) 2 РСЗО “Град” (более вероятно 2 боевые машины РСЗО “Град”).

Источник: URL: http://voicesevas.ru/news/yugo-vostok/638-voina-na-yugo-vostoke-onlain-09-05-2014-.html

11.05.2014 г.

В 4 утра прилетал вертолёт (вероятно – за ранеными). Ожидались данные по потерям противника, т.к. они должны были быть из-за того, что там впритык стояло несколько батарей (в том числе “град” (т.е. РСЗО “Град”) и больше батальона мотопехоты с ротой танков. (Возможно гора Карачун, город Славянск, Донецкая область).

Источник: URL: http://voicesevas.ru/news/yugo-vostok/651-voina-na-yugo-vostoke-onlain-11-05-2014-.html

13.05.2014 г.

21-24. Самоходная артиллерийская установка (САУ) пополнила список нелепых потерь ВСУ: сгорело 5 танков, упал военный самолёт, взорвалась гаубица, утонула система залпового огня “Град” (наиболее вероятно боевая машина РСЗО “Град”).

Источник: URL: http://voicesevas.ru/news/yugo-vostok/676-voina-na-yugo-vostoke-onlain-13-05-2014-.html

14.05.2014 г.

11-53. Возле города Геническа Херсонской области недалеко от села Ровное около 11:15 взорвалась самоходная артиллерийская установка войсковой части вооружённых сил Украины, которая дислоцировалась на территории этого сельского совета. Этим “доблестные” украинские военные пополнили минусовой счёт своих профессиональных достижений. До того дня в украинской армии (из известных прессе нелепых потерь): сгорело 5 танков, упал военный самолёт, взорвалась гаубица, утонула система залпового огня “Град” (наиболее вероятно боевая машина РСЗО “Град”).

Источник: URL: http://voicesevas.ru/news/yugo-vostok/695-voina-na-yugo-vostoke-onlain-14-05-2014-.html

28.05.2014 г.

◄2-49. Под городом Славянском хунта разворачивала РСЗО “Ураган” (в действительности БМ РСЗО “Ураган”).

На фото боевые машины 9П140 РСЗО “Ураган” вооружённых сил Украины. Место и время съёмки неустановлены.

6-59. Оператор украинского телеканала “Интер” был желанным гостем на позициях карателей под украинским флагом.

Фотография на боевой машине 9П140 РСЗО “Ураган” ► .

Источник: URL: http://voicesevas.ru/news/yugo-vostok/1054-voina-na-yugo-vostoke-onlain-27-05-2014--1054.html

04.06.2014 г.

10-21. Игорь Стрелков: окраины города Славянска обстреляны из реактивной системы залпового огня “Град” (т.е. из БМ РСЗО “Град”).

Источник: URL: http://voicesevas.ru/news/yugo-vostok/1301-voyna-na-yugo-vostoke-onlayn-04062014-hronika-sobytiy-post-obnovlyaetsya.html)

По заявлению Игоря Ивановича Стрелкова, в пути к ним передвигался дивизион “Ураганов” (т.е. РСЗО “Ураган”), а по Семёновке в тот день уже работал “Град” (т.е. стрельба велась из БМ РСЗО “Град”).

Источник: URL: http://voicesevas.ru/news/yugo-vostok/1305-igor-strelkov-okrainy-slavyanska-obstrelyany-raketnoy-sistemoy-zalpovogo-ognya-rszograd.html

06.06.2014 г.

14.44. На город Славянск наступали танки, хунта применяла РСЗО “Град”, гаубицы “Акация”, миномёты “Тюльпан”. Представители самообороны ДНР также заявили, что и другие пригородные районы города Славянска находились под обстрелом. Ополченцы сообщали о применении РСЗО “Град”, миномётов и гаубиц “Акация”.

Источники:

1. URL: http://voicesevas.ru/news/yugo-vostok/1405-na-slavyansk-nastupayut-tanki-hunta-primenyaet-rszo-grad-gaubicy-akaciya-minomety-tyulpan.html.
2. URL: http://voicesevas.ru/news/yugo-vostok/1389-voyna-na-yugo-vostoke-onlayn-05062014-hronika-sobytiy-post-obnovlyaetsya.html

08.06.2014 г.

3-28. Опубликован видеоматериал ночного боя в городе Славянске. Обстрел вёлся из установки “Град” (т.е. боевой машины РСЗО “Град”) 8 июня 2014 года. К настоящему моменту видеоматериал удалён.

Источник: URL: http://voicesevas.ru/news/yugo-vostok/1454-voyna-na-yugo-vostoke-onlayn-08062014-hronika-sobytiy-post-obnovlyaetsya8.html

09.06.2014 г.

22-27. По данным из интернет-источника, Стрелков (более вероятно подразделение под командованием И.И. Стрелкова) из засады накрыл миномётами колонну карателей. Уничтожены два Града и машины сопровождения (т.е. боевые машины РСЗО “Град” и, вероятно, транспортные машины РСЗО “Град” или машины других типов).

23-35. По материалам сообщений из города Славянска.

UPD 10. 22:35 (МСК). Фашисты открыли огонь по городу Славянску из БМ РСЗО полными зарядами (т.е. залповым огнём реактивных снарядов из полностью заряженных ими пакетов направляющих боевых машин). Над городом Славянском были видны яркие вспышки сериями.

UPD 11. 22:45 (МСК). “НАД ЦЕНТРОМ СЛАВЯНСКА СТОИТ КРАСНОЕ ЗАРЕВО”. Использован “Град” или “Ураган” (т.е. стрельба велась из БМ РСЗО “Град” или “Ураган”).

Источник: URL: http://voicesevas.ru/news/yugo-vostok/1467-voyna-na-yugo-vostoke-onlayn-09062014-hronika-sobytiy-post-obnovlyaetsya.html

10.06.2014 г.

05-53. В городе Славянске уничтожен “Град” (вероятно боевая машина РСЗО “Град”) силовиков (т.е. ВСУ).

22-25. Сообщение об уничтоженной технике фашистской хунты. Среди неё 3 установки “Град” (крайняя (т.е. последняя уничтоженная) – 09-06-2014 – Славянск) (т.е. последняя боевая машина РСЗО “Град” была уничтожена 09 июня 2014 года в городе Славянске).

Источник: URL: http://voicesevas.ru/news/yugo-vostok/1522-voyna-na-yugo-vostoke-onlayn-10062014-hronika-sobytiy-post-obnovlyaetsya.html

12.06.2014 г.

8-50. По сообщениям местных жителей только что через с. Республика (Володарский район, Мариупольская область) прошла большая колонна единиц бронетехники, около 25 гружёных машин с ящиками и грузовики с военными. Также сообщается о возможном присутствии в колонне установок залпового огня “Град” (т.е. боевых машин РСЗО “Град”).

10-09. Согласно сообщению от местных жителей, через территорию села Володарское, окружённого блок-постами киевской хунты, в направлении города Мариуполя проследовала колонна военной техники: 7 “Градов” (т.е. 7 боевых машин РСЗО “Град”), 5 крытых машин (видимо с солдатами), 1 крытое орудие (по всей видимости гаубица).

Источник: URL: http://voicesevas.ru/news/yugo-vostok/1629-voyna-na-yugo-vostoke-onlayn-12062014-hronika-sobytiy-post-obnovlyaetsya.html

13.06.2014 г.

15-03. По информации от корреспондента Комсомольской правды (“КП”) Коц. Ночью ополченцы города Славянска долбили батарею реактивщиков (т.е. обстреливали позицию(и) батареи реактивной артиллерии ВСУ), находившейся на Красном Лимане. Были подтверждены данные о выведении из строя двух “Ураганов” (т.е. более вероятно 2-х боевых машин 9П140 РСЗО “Ураган”. Смотрите хронику за 14.06.2014 г.).

16-55. Брошенная хунтой (т.е. вооружёнными силами Украины) установка “Град” (т.е. боевая машина РСЗО “Град”) под н.п. Доброполье, из которой обстреливалась взорванная овощебаза.

Брошенная под н.п. Доброполье хунтой боевая машина БМ-21-1 РСЗО “Град”

Также по данному вопросу смотрите хронику за 15.06.2014 г.

Источники:

1. URL: http://voicesevas.ru/news/yugo-vostok/1672-voyna-na-yugo-vostoke-onlayn-13062014-hronika-sobytiy-post-obnovlyaetsya.html
2. URL: http://voicesevas.ru/news/yugo-vostok/1711-v-dobropole-podchinennye-kievu-siloviki-proizveli-obstrel-iz-ustanovki-grad-est-zhertvy-foto-video-otchety.html

В городе Славянске повреждены/уничтожены 3 РСЗО “Ураган”. Возможно, что речь идёт о трёх уничтоженных боевых машинах РСЗО “Ураган”.

Источник: URL: http://voicesevas.ru/news/yugo-vostok/1762-obzor-poter-hunty-za-13-14-iyunya-2014-g.html

14.06.2014 г.

23-34. Среди уничтоженной военной техники карателей (т.е. вооружённых сил Украины) за период со 2 мая 2014 года по 14 июня 2014 года, в частности, были 3 боевые машины РСЗО “Град” и 2 боевые машины РСЗО “Ураган”.

Источник: URL: http://voicesevas.ru/news/yugo-vostok/1714-voyna-na-yugo-vostoke-onlayn-14062014-

15.06.2014 г.

Исходя из оперативных данных “Информационного Сопротивления”, боевая машина БМ-21 (в действительности БМ-21-1) РСЗО “Град”, которая была применена вчера (имеется ввиду 13.06.2014 г.) для обстрела пригорода города Доброполье (Донецкая область) принадлежала вооружённым силам России.

В частности, как следовало из остатков нанесённой маркировки на боевой машине и печати на документации из кабины боевой машины БМ-21-1 (смотрите фотографии на этой и следующих трёх страницах), она принадлежала российской 18-ой гвардейской моторизованной бригаде (Южный военный округ, Россия) [1]. В действительности, фотографии не подтверждают этого. Документы на русском языке можно объяснить тем, что системы поставлялись во время существования СССР и документация издавались только на русском языке, и не включала вариантов на языках союзных республик.

После небольшой доработки эта боевая машина была продемонстрирована на выставке вооружения в Киеве, во время которой украинские солдаты говорили, что эта ракетная система недавно была захвачена у повстанцев [2].

Источники:

1. URL: http://sprotyv.info/en/news/1210-chronicles-russian-ukrainian-war-russian-grad-near-dobropillya-photos
2. URL: http://www.bbc.com/news/world-europe-28277928

Повреждённая боевая машина БМ-21-1 РСЗО “Град”, применявшаяся при обстреле пригорода города Доброполье

Частично восстановленная боевая машина РСЗО “Град”, продемонстрированная на выставке в городе Киеве

Повреждённая боевая машина, применявшаяся при обстреле пригорода города Доброполье

Реактивные снаряды калибра 122 мм

Расшифровка маркировки на хвостовой трубе ракетного двигателя: РСИ-12М – марка пороха; 33-83-Ц – номер партии порохового заряда, год изготовления, шифр порохового завода; 190-83-НВ – номер партии сборки снарядов, год сборки снарядов, номер или шифр базы (снаряжательного завода), проводившей сборку; 90-83-179 – номер партии, год изготовления и номер или шифр механического завода.
Расшифровка выполнена на основании расшифровки маркировки снаряда М-21ОФ, приведённой в издании: Боевая машина БМ-21. Альбом рисунков к техническому описанию и инструкции по эксплуатации. – М.: Воениздат, 1971. – С. 90.

Маркировка взрывателя, ввинченного в головную часть. Разборчиво видно: МРВ-У 42-М, далее неразборчиво

Остаток корпуса ракетной камеры (ракетной части) реактивного снаряда калибра 122 мм. Видна часть маркировки

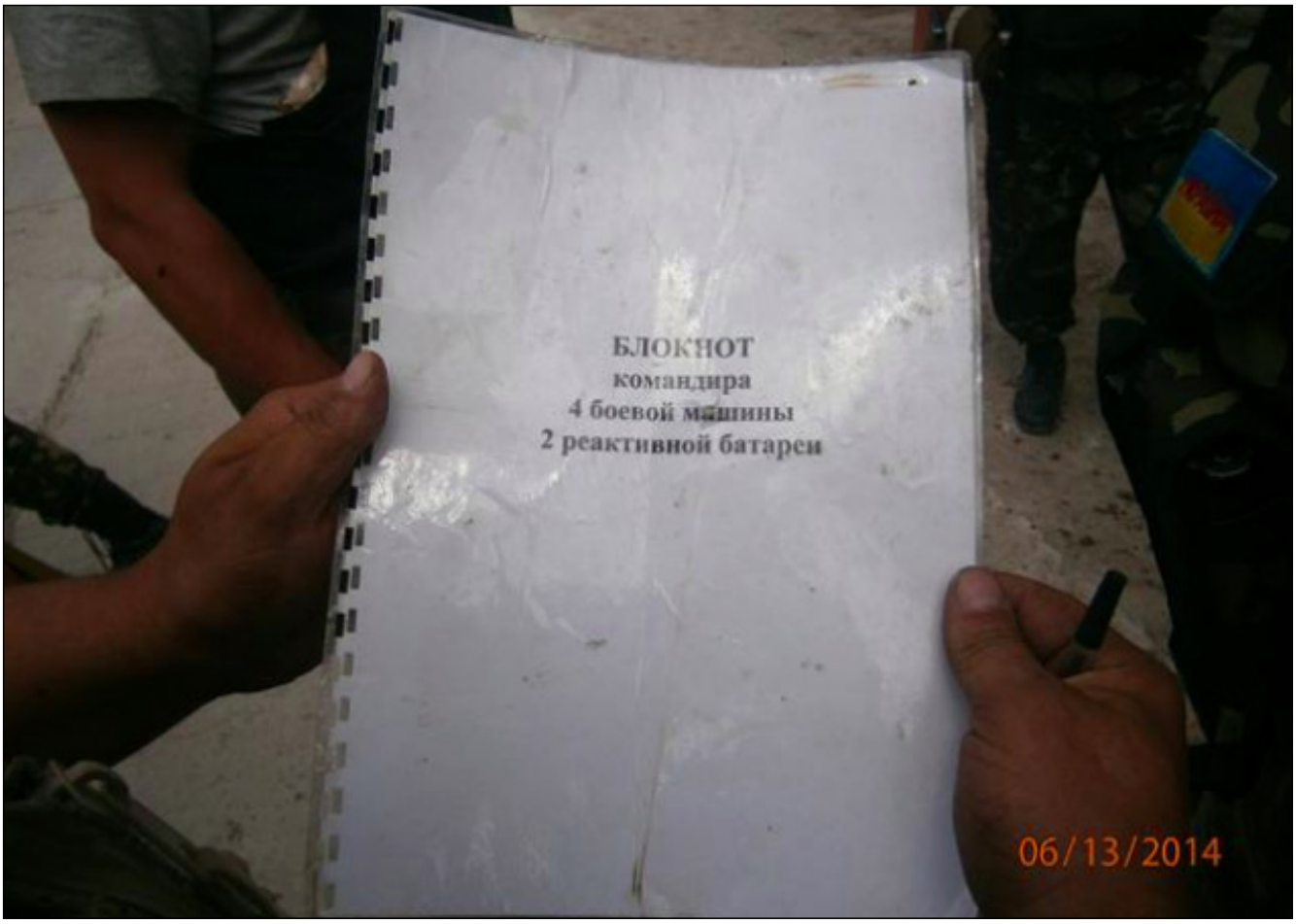

Вид блокнота командира 4 боевой машины 2 реактивной батареи

Вид технологической карты....

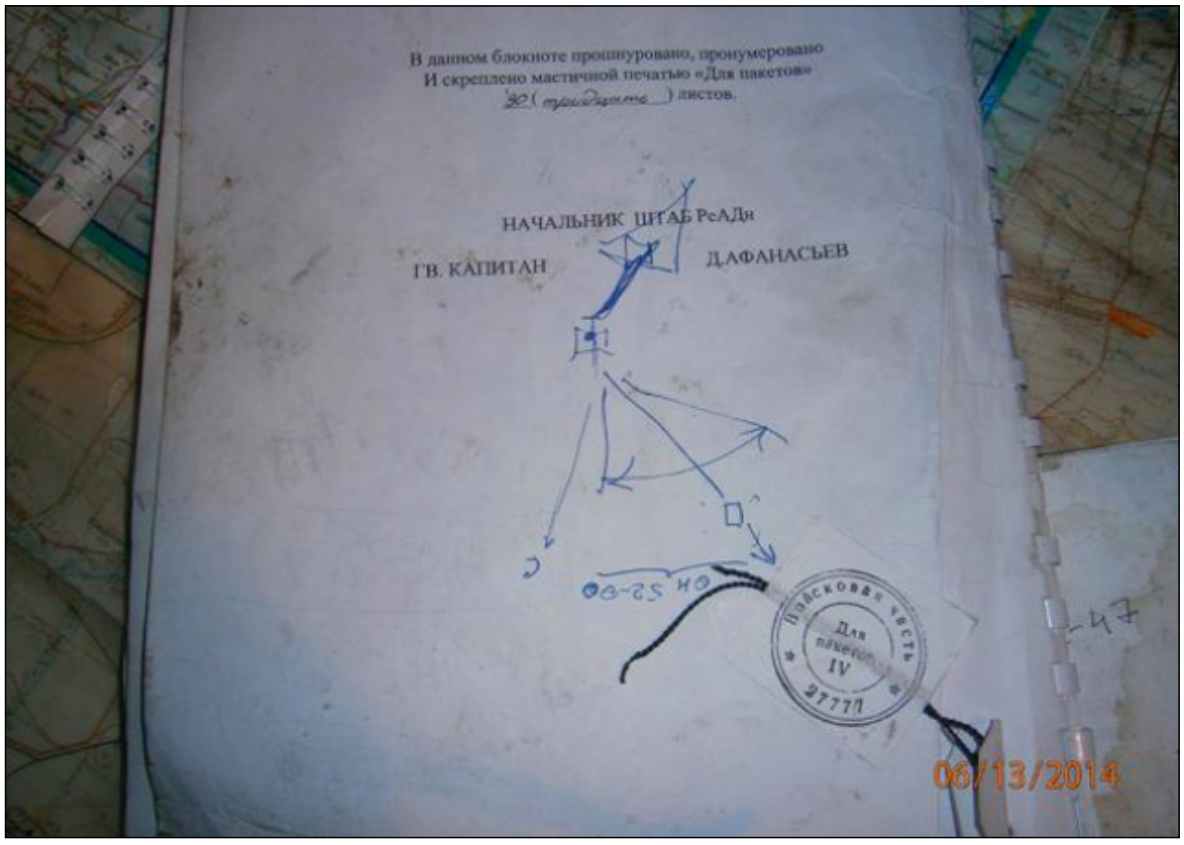

Внизу. Вид сзади блокнота командира

16.06.2014 г.

10-21. Мерцалово, Донецкая область. Залпы из ГРАДА (т.е. из БМ РСЗО “Град”) по городу Доброполье 13.06.2014 г. На опубликованном видео запечатлён полёт снарядов РСЗО. Съёмка велась с железнодорожной станции. Только фотографии с железнодорожной станции Мерцалово смогут подтвердить или опровергнуть предоставленные данные о месте съёмки.

Источник: URL: http://voicesevas.ru/news/yugo-vostok/1769-voyna-na-yugo-vostoke-onlayn-16062014-post-obnovlyaetsya.html

На страничке сообщества “Мы патриоты Украины” в социальной сети ВКонтакте в сети Интернет был размещён фоторепортаж, якобы доказывающий, что вооружённые тяжёлой техникой войска Российской Федерации продолжают проникать на территорию Украины и нести смерть и разрушения народу этой страны.

“Город Доброполье, Донецкая область. Пророссийские боевики ночью провались на бронетранспортере и двух установках «Град». Со стороны Мерцалово, они обстреляли предположительно украинский блокпост, который стоит на выезде из города в сторону Святогоровки. Но ошиблись в корректировке огня и все ракеты попали в овощную базу «Перспектива», где тяжело ранена девушка, работник данного предприятия. Две ракеты попали в соседнее предприятие, где погиб молодой парень, который работал там охранником.

В данный момент боевики бросили установки «Град» и пытаются отступить на бронетранспортере. Их преследуют наши военные. Брошенные установки под Мерцалово оказались заминированы, сейчас их осматривают наши саперы”, – говорилось в сообщении.

Опубликованные фотографии и стоп-кадры опубликованного видеоматериала смотрите ниже.

Остатки ракетной камеры реактивного снаряда калибра 122 мм, который упал на территории города Доброполье 13.06.2014 г.

Воронка от разрыва, предположительно, реактивного снаряда калибра 122 мм, который упал на территории города (везде, более вероятно, пригорода города) Доброполье 13.06.2014 г.

Воронка от разрыва, предположительно, реактивного снаряда калибра 122 мм, который упал на территории города Доброполье 13.06.2014 г.

Остаток ракетной камеры реактивного снаряда калибра 122 мм, который упал на территорию города Доброполья 13.06.2014 г.

Источник: URL: http://sprotyv.info/ru/news/1157-na-vooruzhenii-terroristov-poyavilas-reaktivnaya-artilleriya-foto-video

Источник: URL: http://defenceforumindia.com/forum/europe-russia/58902-massive-russian-military-movement-258.html

Минобороны Украины: повстанцы используют российское вооружение в своих нападениях.
РепортерUA, фото пресс-службы Минобороны.14 июня 2014 года. 21:30.

“Вооруженные силы Украины и другие войсковые формирования и правоохранительные органы в рамках участия в АТО выполняют свой конституционный долг по прекращению насилия на Востоке Украины и созданию условий для разрешения кризисной ситуации, восстановления правопорядка и законности.

«В течение последних дней в рамках операции по обеспечению надежной охраны и обороны государственной границы силовые структуры прекратили деятельность террористических групп и боевиков-наемников в целом ряде населенных пунктов Луганской и Донецкой областей. Уничтожено бронированную и другую технику, которая поступила для боевиков с территории РФ. Террористы понесли значительные потери», – сообщили в пресс-службе Минобороны Украины.

Как сообщили в ведомстве, факт использования боевиками современного вооружения очередной раз подтверждает получение ими военной помощи из-за пределов Украины. 13 июня вооруженные формирования обстреляли с помощью установки залпового огня город Доброполье Донецкой области. Огневые позиции злоумышленники расположили близ населенного пункта Мерцалово. Совершив несколько залпов из РСЗО БМ-21 «Град», они открыли огонь из БТР-80.

Снаряды попали на территорию овощехранилища одного из предприятий Доброполья. В результате данных действий один из мирных жителей погиб и еще двое были ранены. «На месте огневого удара обнаружено три снаряда от РСЗО «Град», которые не взорвались, а на поле вблизи овощехранилища насчитано тринадцать воронок. После осуществления огневого удара преступники, избегая ответного огня со стороны сил АТО, оставили район, предварительно заминировав покинутую ими установку БМ-21, а также прилегающий к ней участок. Бойцы подразделения Вооруженных сил Украины, вышедшие в данный район, выяснили, что там находился отряд пророссийских террористов, который имел на вооружении три установки БМ-21, один БТР-80 и два автомобиля КамАЗ, и состоял из лиц кавказской и славянской внешности, которые выдавали себя за военнослужащих Национальной гвардии», – говорится в сообщении.

Военнослужащие провели зачистку района разминирования и разрядку установки РСЗО «Град». Во время осмотра орудия выяснилось, что установка БМ-21 имела признаки маскировки под обычный грузовик. Злоумышленники оборудовали ее фальшбортами и креплением дополнительного тента. Шасси установки имело свежие следы крепления во время вероятной перевозки на специальном трейлере.

Также на месте преступления были найдены остатки пищевых продуктов, питьевой воды, медикаментов, одежды, личных вещей и других предметов, произведенных на территории Российской Федерации.

«Среди других вещественных доказательств было найдено «Блокнот командира 4-й боевой машины 2-й реактивной батареи», который содержит многочисленные рабочие заметки и цифровые расчеты ведения огня, что свидетельствует о тщательном планировании операции. Характер и происхождение предметов и вещественных доказательств, найденных на месте дерзкого преступления, дают основания считать, что в состав террористических группировок, которые действуют на территории Донецкой и Луганской областей, входят хорошо подготовленные и оснащенные всем необходимым диверсанты соседнего государства, а также военнослужащие спецподразделений российской армии. Об этом свидетельствует наличие на найденном документе печати «Для пакетов», что указывает на одну из воинских частей, которая может принадлежать вооруженным силам Российской Федерации», – говорится в сообщении”.

Дата и время съёмки в данных фотографии: 13.06.2014 г. в 11:19

Дата и время съёмки в данных фотографии: 13.06.2014 г. в 12:26

Дата и время съёмки в данных фотографии: 13.06.2014 г. в 12.25

Дата и время съёмки в данных фотографии: 13.06.2014 г. в 12.45

Дата и время съёмки в данных фотографии: 13.06.2014 г. в 12:51

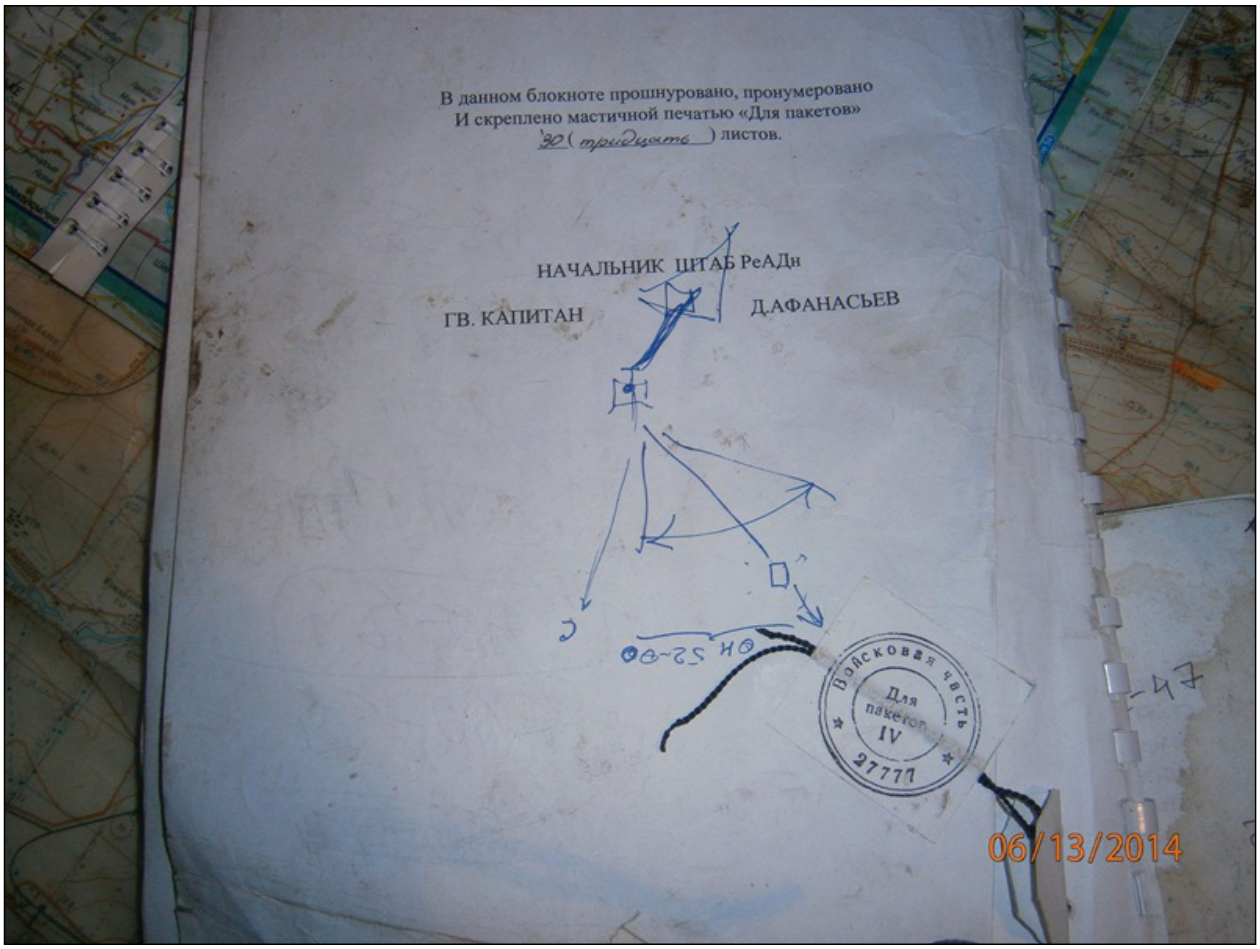

Дата и время съёмки в данных фотографии: 13.06.2014 г. в 16:10

Дата и время съёмки в данных фотографии: 13.06.2014 г. в 13:34

Дата и время съёмки в данных фотографии: 13.06.2014 г. в 13:35

Источник: URL: http://reporter-ua.com/2014/06/14/minoborony-opolchency-ispolzuyut-rossiyskoe-vooruzhenie-v-svoih-napadeniyah-foto

15.06.2014 г.

3-10. Город Доброполье. Последствия артобстрела из ГРАДа (т.е. из БМ РСЗО “Град”). К настоящему времени опубликованный видеоматериал удалён.

20-04. В городе Амвросиевка Донецкой области после “Градов” (т.е. после обстрела из БМ РСЗО “Град”) до сих пор откапывают людей (размещена ссылка на видеоматериал, который не подтверждает данного факта).

Источник: URL: http://voicesevas.ru/news/yugo-vostok/1749-voyna-na-yugo-vostoke-onlayn-15062014-post-obnovlyaetsya.html

В 3 часа ночи по городу Амвросиевка Донецкой области был нанесён удар из реактивных установок “Град” (т.е. из БМ РСЗО “Град”). Взрывы прошлись волной от автовокзала на юго-восток. Было разрушено 23 дома, включая больницу и детский садик. “Поскольку в 3 часа ночи в городе, который еще не воюет, дончане спят, то... Людей из развалин откапывают до сих пор. Общее количество жертв неизвестно. Залп произведен со стороны поселка Войковский. Утром укро-вояки оцепили город. Видимо, дабы "дичь" не ушла далеко, а была в куче. Может быть "Град" снова заряжается или ждет подвоза ракет. А почему нет? Майдан-то по поводу "детоубийства" собираться не спешит. Привет киевским майдаунам. Вы нас так любите, что просто спасу нет”. Максимальное расстояние между пунктами составляет 15 км, т.е. стрельба из БМ РСЗО “Град” могла вестись с расстояния порядка 10-15-20 км [2], а с учётом правдоподобности информации в следующем абзаце – с расстояния 5-10 км.

“Колонна украинской техники везет ящики с ракетами для "Град" в город Амвросиевка, 12.06.2014.

Через сутки эти ракеты полетят в мирных жителей Амвросиевки. Погибнет 3 жителя города, десятки людей будет ранено. Разрушено боле 30 домов, рынок, вокзал. Минобороны Украины в этом преступлении обвинит ополченцев ДНР”.

Опубликованные видеоматериалы не дают точного подтверждения применения РСЗО “Град”.

Стоп-кадры видеосъёмки, сделанной в Амвросиевке после обстрела 15.06.2014 г.
Предположительно, остаток ракетной камеры реактивного снаряда калибра 122 мм

Источники:

1. URL: http://voicesevas.ru/news/yugo-vostok/1763-v-amvrosievke-posle-gradov-do-sih-por-otkapyvayut-lyudey-video.html
2. Атлас автомобильных дорог. Россия, Страны СНГ, Европа, Азия. – М.: ПКО “Картография”. – С. 148, Б-1, Б-2.

17.06.2014 г.

3-02. “Сепаратисты стреляют из Града. То есть, не сепаратисты, а армия. И не из Града. Но все равно Слава Украине! Есть данные об обстреле Луганска из Града”.

Источник: URL: http://voicesevas.ru/news/yugo-vostok/1823-voyna-na-yugo-vostoke-onlayn-17062014-post-obnovlyaetsya.html

19.06.2014 г.

18-55. По некоторым данным, сообщение от И.И. Стрелкова:

“- Ямпольский отряд разбит. <...>

Но тем, кто попытается укорять ополчение в недостаточной стойкости, я порекомендую прибыть сюда и попробовать самому: у противника на каждые 10 человек по БТР или БМП (не говоря уже о двух десятках танков), а у нас на весь оборонявшийся отряд не было ни одной "брони"... У них по нашей позицию работала батарея "градов" и дивизион самоходных гаубиц + "Сушки", а у нас всей "артиллерии" там было 2 безоткатки СПГ-9 и 1 ЗУ-23-2. Всю нашу связь они задавили аппаратурой РЭБ так, что рации оказались полностью бесполезны. Соотношение сил в пехоте - 1 к 10... Тут бы и гвардия, пожалуй, не удержалась”.

Источник: URL: http://voicesevas.ru/news/yugo-vostok/1884-voyna-na-yugo-vostoke-onlayn-19062014-hronika-sobytiy-post-obnovlyaetsya.html

20.06.2014 г.

17-10. Танк укропов был на Павлопольском водохранилище. Справа от дороги находился танк, а слева полевой лагерь, в посадке чуть дальше грады (т.е. БМ РСЗО “Град” или РСЗО “Град”). Всё было хорошо замаскировано.

Источник: URL: http://voicesevas.ru/news/yugo-vostok/1928-voyna-na-yugo-vostoke-onlayn-20062014-hronika-sobytiy-post-obnovlyaetsya.html

Транспортно-заряжающая машина РСЗО “Смерч” вооружённых сил Украины в движении. Предположительно, конец 10-х – начало 20-х чисел июня 2014 г.

Источник: URL: http://demotivation.ru/ib7vz07ehbnapic.html#.VMUZ-Lv9nIW

26.06.2014 г.

12-19. Опубликована видеосъёмка большой колонны техники хунты, движущейся в сторону города Славянска. Населённый пункт, в котором была произведена видеосъемка колонны неуказан.

Колонна насчитывает не менее 13 установок залпового огня “Град” (т.е. боевых машин РСЗО “Град”), 8 грузовиков с боеприпасами для них (т.е. транспортных машин), 1 БТР, 1 УАЗ и еще порядка 10 грузовиков. Смотрите стоп-кадры видеосъёмки на следующих 7 страницах. При просмотре видеоматериала автор насчитал 12 боевых машин и 8 транспортных машин РСЗО “Град”, проезжавших через неуказанный населённый пункт.

21-30. Из Сводок по Новороссии день тридцать третий. 26.06.2014 (источник Живой журнал (ЖЖ, Livejournal).

UPD 5: 20:10 (МСК). На Дивном разрывы, с Карачуна (т.е. с Горы Карачун) вёлся огонь по рыбхозу. По сообщению местных разрывы были похожи от РСЗО (т.е. разрывы были похожи на разрывы РС РСЗО).

UPD 6: 20:40 (МСК). В районе Красно-Лиманского поворота по рыбхозу била РСЗО (т.е. выполнялась стрельба из БМ РСЗО). Также шёл усиленный обстрел с Третьей Былбасовки, Карачуна.

Источники:

1. URL: http://voicesevas.ru/news/yugo-vostok/2125-voyna-na-yugo-vostoke-onlayn-26062014-hronika-sobytiy-post-obnovlyaetsya.html
2. URL: http://voicesevas.ru/news/yugo-vostok/2159-bolshaya-kolonna-gradov-hunty-dvizhetsya-na-slavyansk-video.html

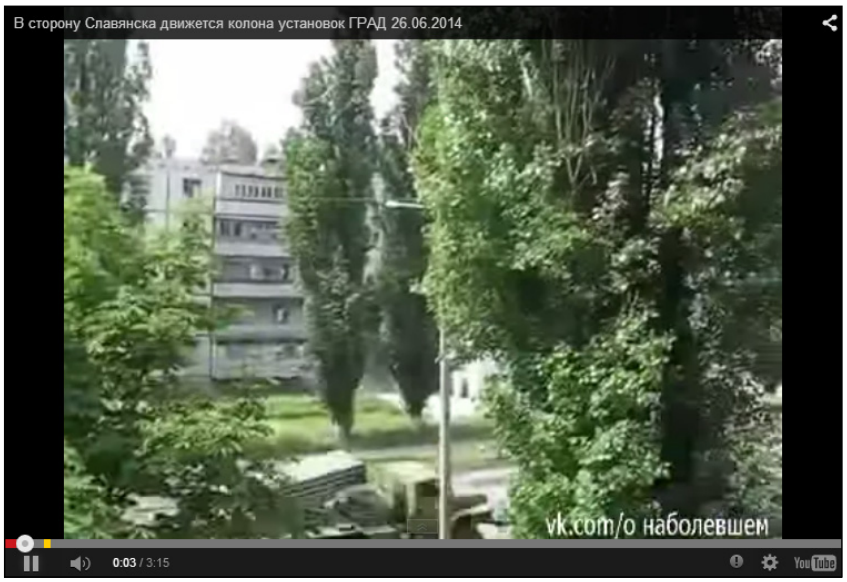

К хронике от 26.06.2014 г. в 12.19.
Момент передвижения боевой машины РСЗО "Град"
в колонне в сторону города Славянска

К хронике от 26.06.2014 г. в 12.19.
Момент передвижения транспортной машины РСЗО "Град"
в колонне в сторону города Славянска

К хронике от 26.06.2014 г. в 12.19.
Момент передвижения боевой машины РСЗО "Град"
в колонне в сторону города Славянска

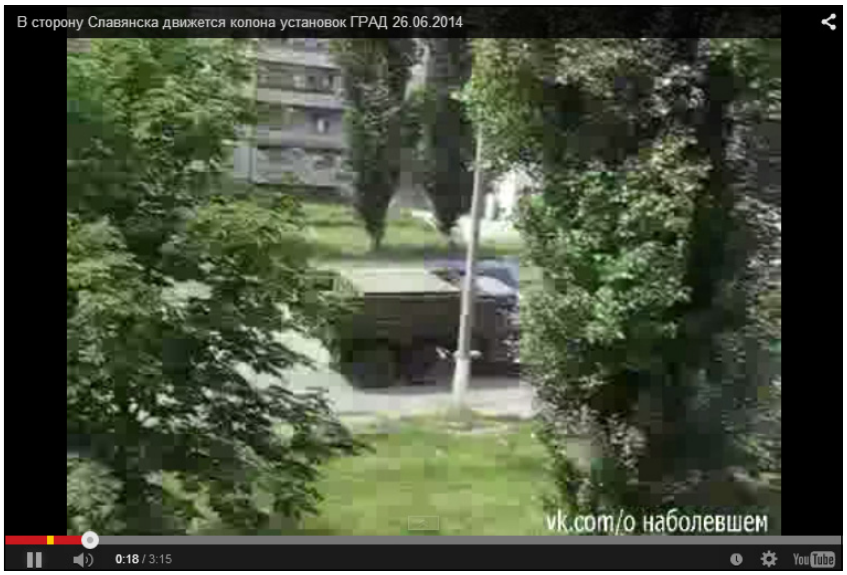

К хронике от 26.06.2014 г. в 12.19.
Момент передвижения транспортной машины РСЗО “Град” в колонне в сторону города Славянска

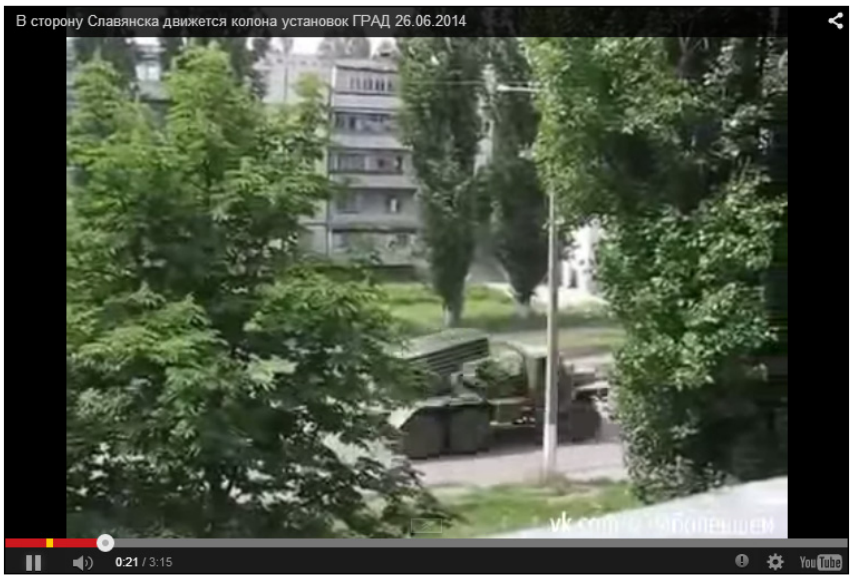

К хронике от 26.06.2014 г. в 12.19.
Момент передвижения боевой машины РСЗО “Град” в колонне в сторону города Славянска

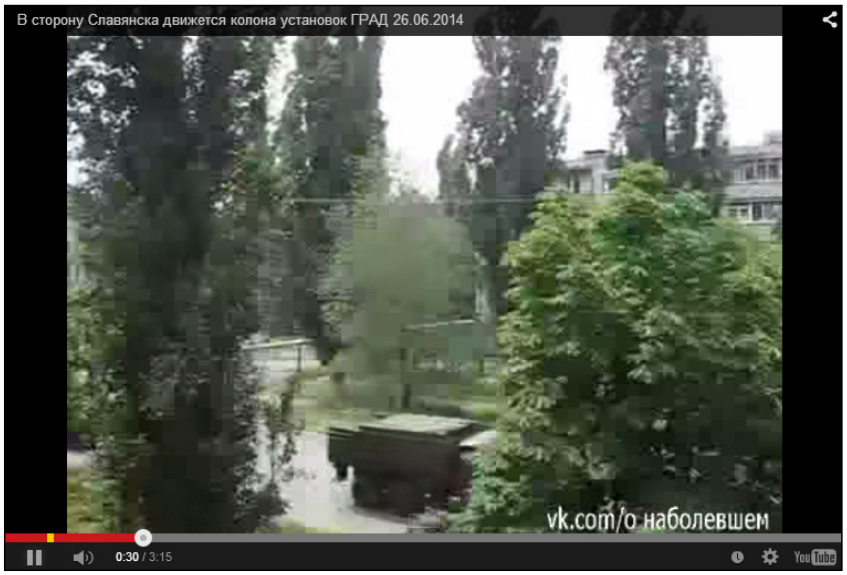

К хронике от 26.06.2014 г. в 12.19.
Момент передвижения транспортной машины РСЗО “Град” в колонне в сторону города Славянска

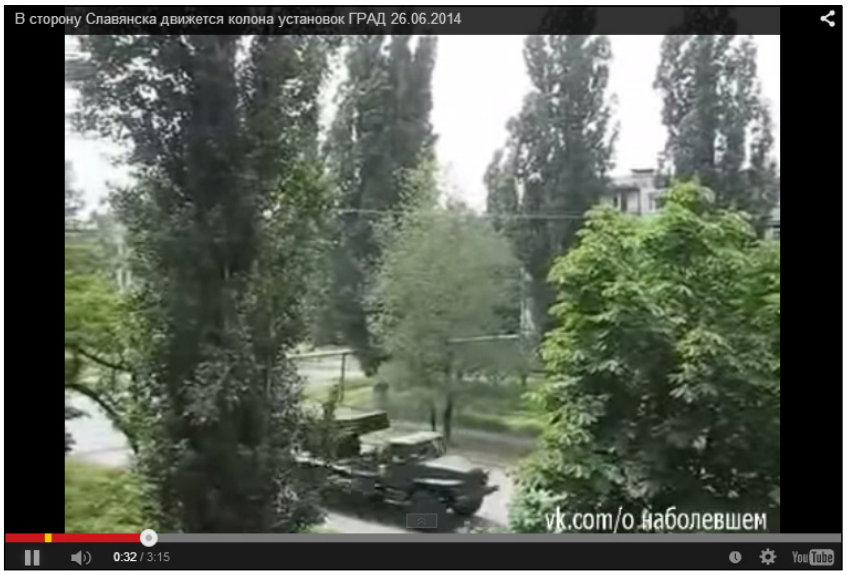

К хронике от 26.06.2014 г. в 12.19.
Момент передвижения боевой машины РСЗО “Град”
в колонне в сторону города Славянска

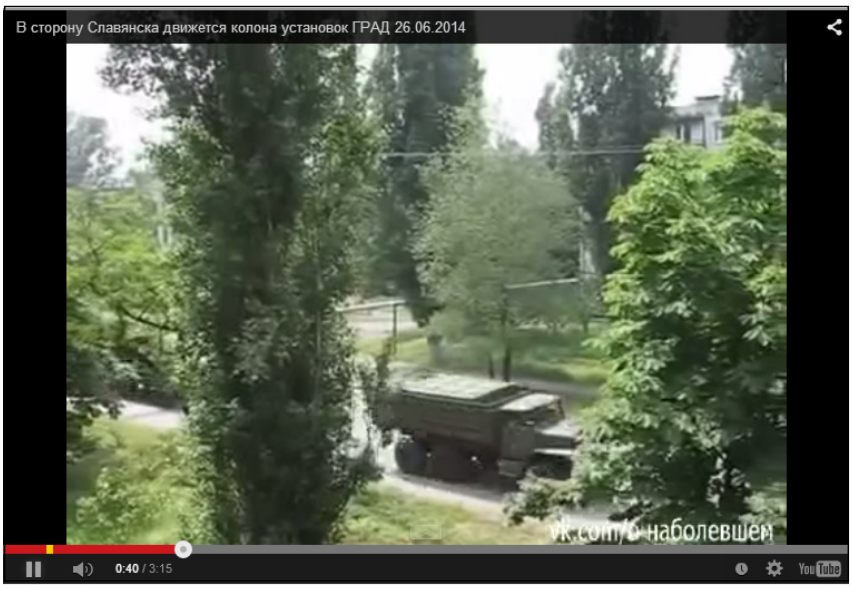

К хронике от 26.06.2014 г. в 12.19.
Момент передвижения транспортной машины РСЗО “Град”
в колонне в сторону города Славянска

К хронике от 26.06.2014 г. в 12.19.
Момент передвижения боевой машины РСЗО “Град”
в колонне в сторону города Славянска

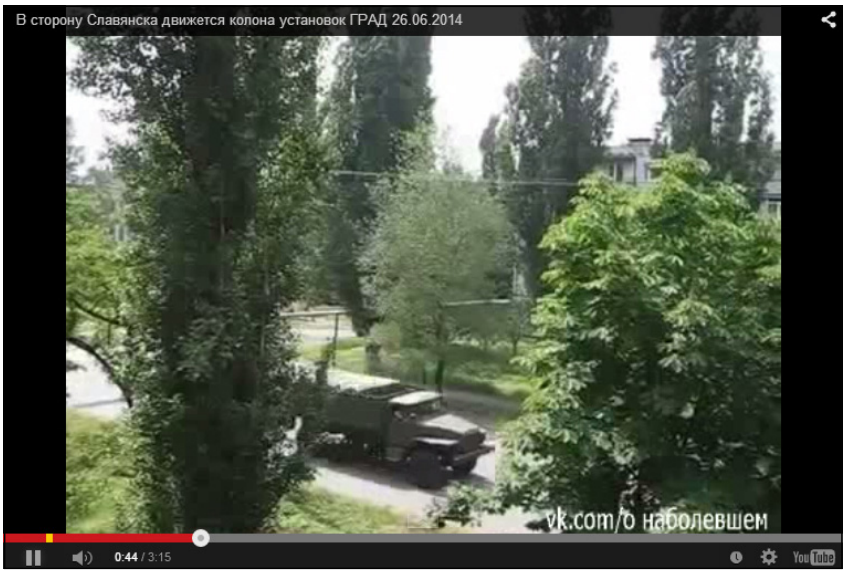

К хронике от 26.06.2014 г. в 12.19.
Момент передвижения транспортной машины РСЗО "Град" в колонне в сторону города Славянска

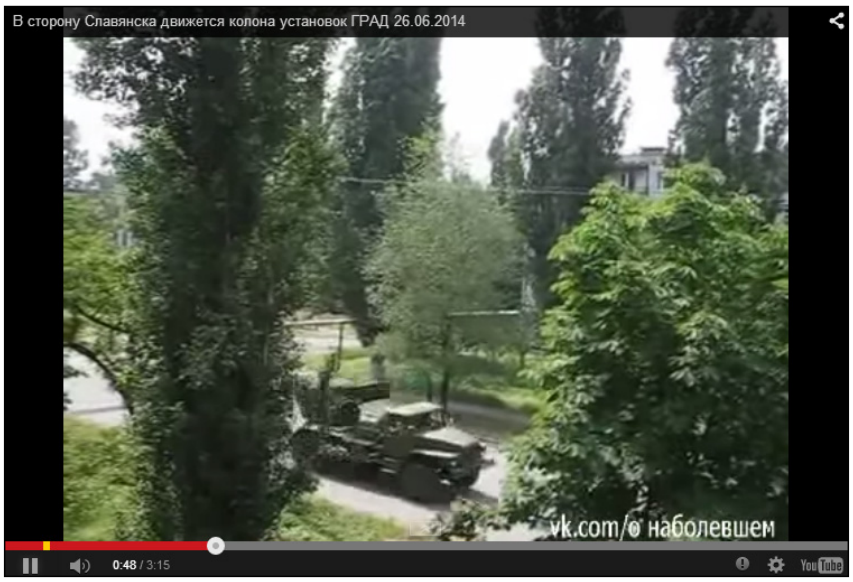

К хронике от 26.06.2014 г. в 12.19.
Момент передвижения боевой машины РСЗО "Град" в колонне в сторону города Славянска

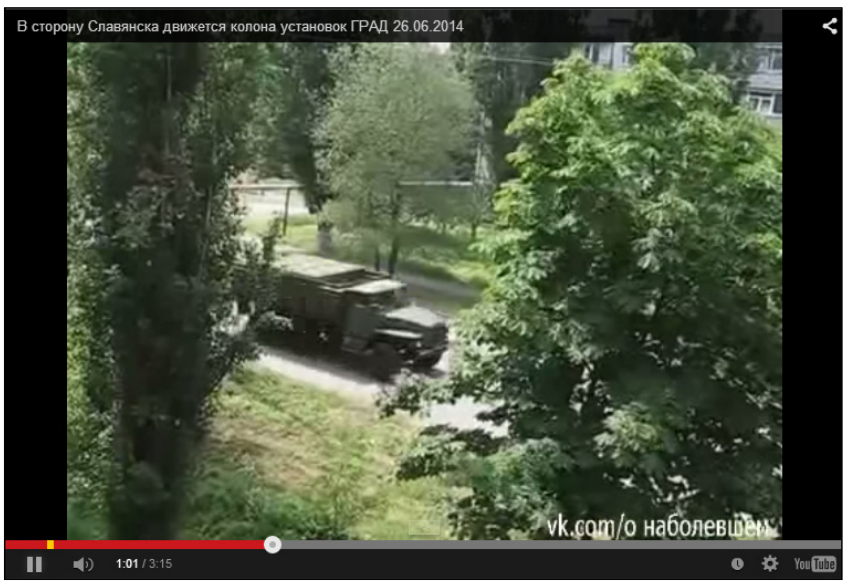

К хронике от 26.06.2014 г. в 12.19.
Момент передвижения транспортной машины РСЗО "Град" в колонне в сторону города Славянска

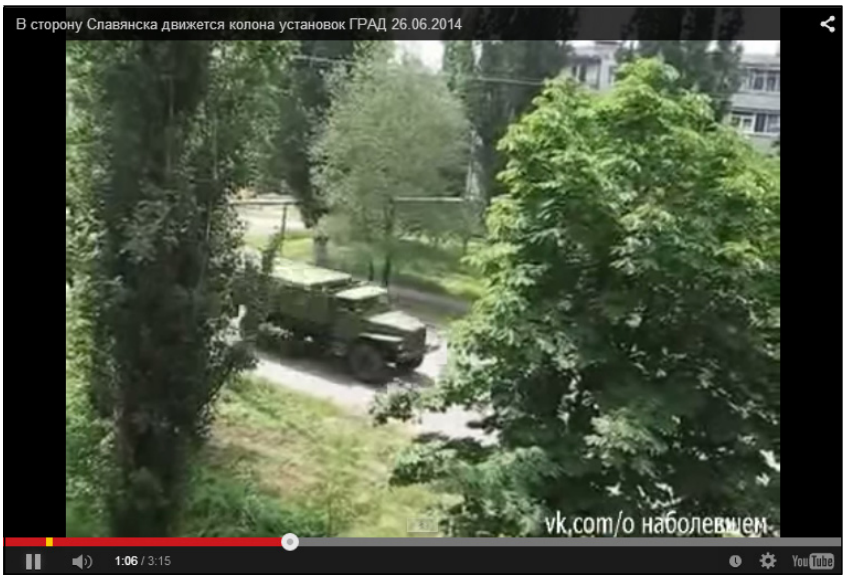

К хронике от 26.06.2014 г. в 12.19.
Момент передвижения транспортной машины РСЗО “Град”
в колонне в сторону города Славянска

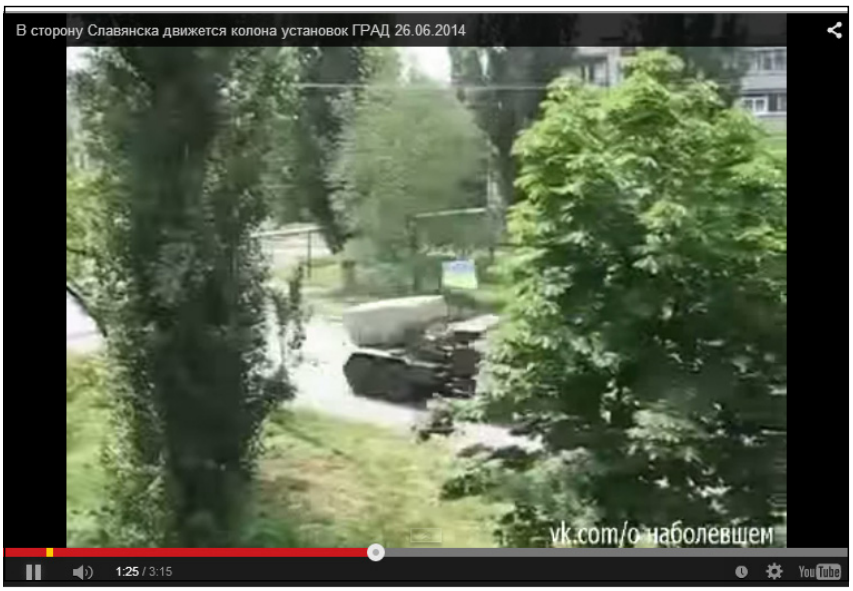

К хронике от 26.06.2014 г. в 12.19.
Момент передвижения боевой машины РСЗО “Град”
в колонне в сторону города Славянска

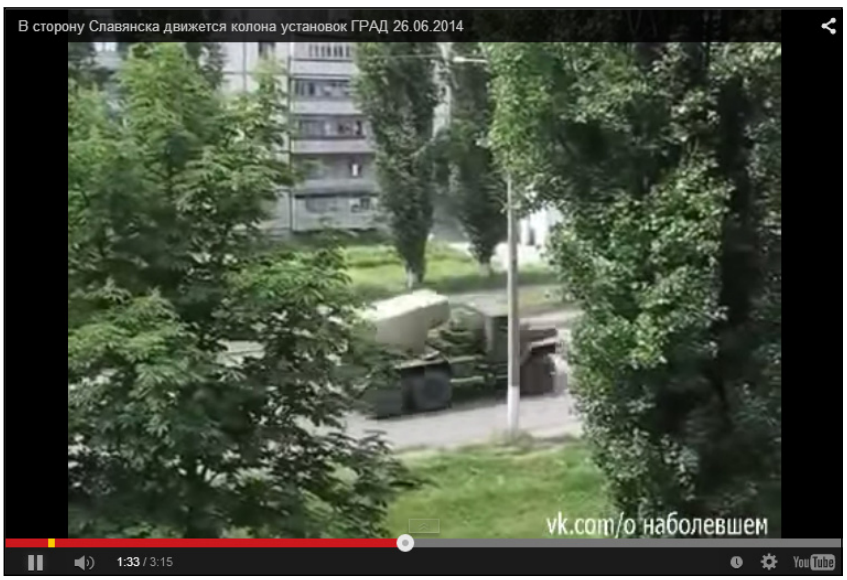

К хронике от 26.06.2014 г. в 12.19.
Момент передвижения боевой машины РСЗО “Град”
в колонне в сторону города Славянска

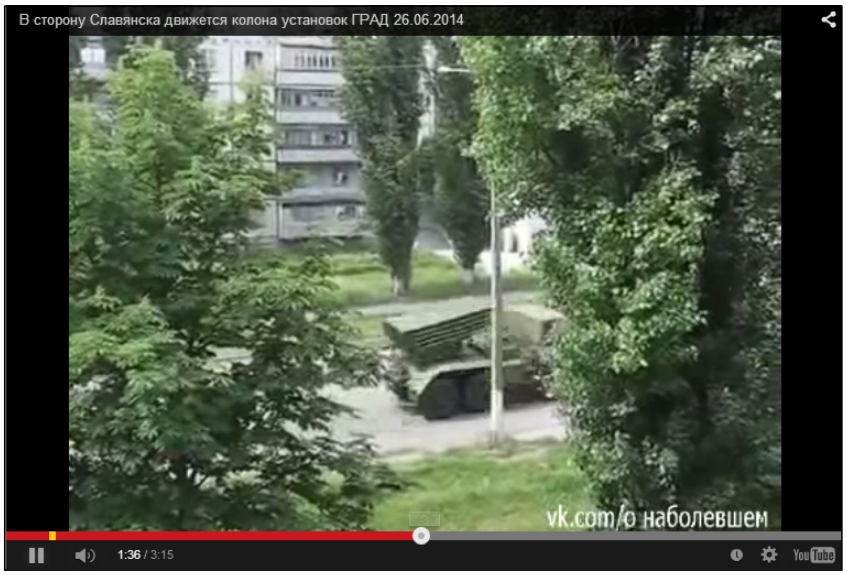

К хронике от 26.06.2014 г. в 12.19.
Момент передвижения боевой машины РСЗО "Град"
в колонне в сторону города Славянска

К хронике от 26.06.2014 г. в 12.19.
Момент передвижения боевой машины РСЗО "Град"
в колонне в сторону города Славянска

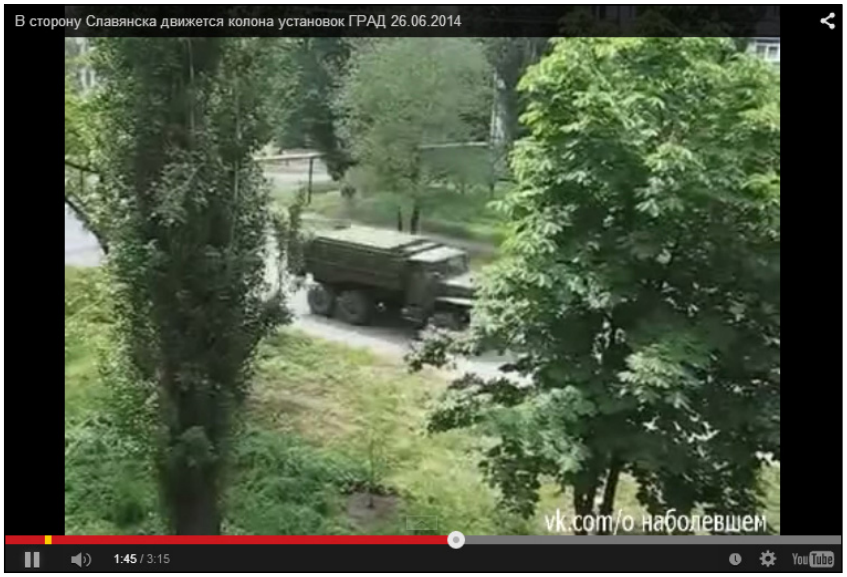

К хронике от 26.06.2014 г. в 12.19.
Момент передвижения транспортной машины РСЗО "Град"
в колонне в сторону города Славянска

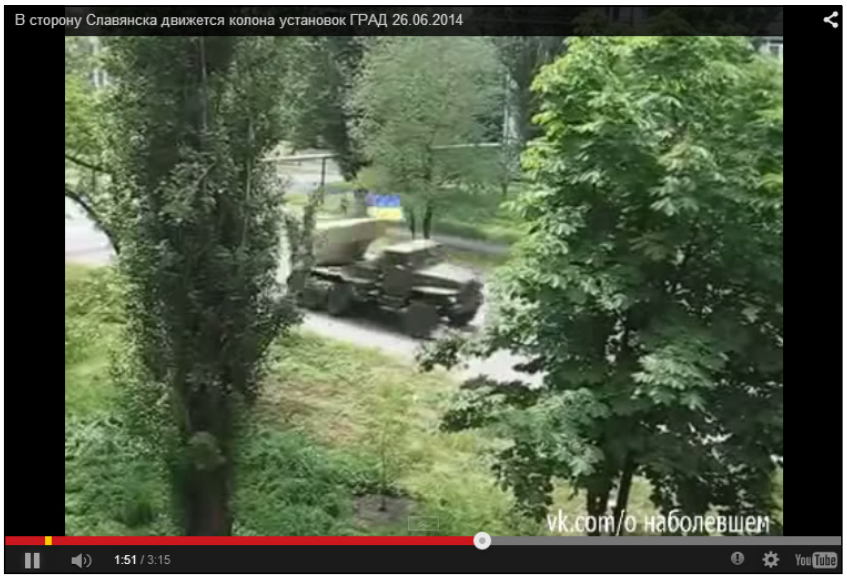

К хронике от 26.06.2014 г. в 12.19.
Момент передвижения боевой машины РСЗО “Град”
в колонне в сторону города Славянска

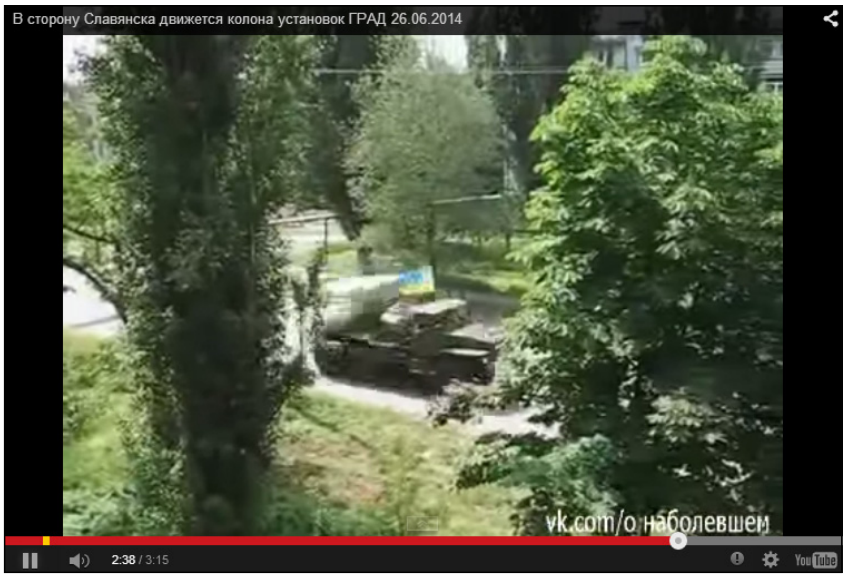

К хронике от 26.06.2014 г. в 12.19.
Момент передвижения боевой машины РСЗО “Град”
в колонне в сторону города Славянска

27.06.2014 г.

11-11. Ополченцы отбили РСЗО “Град” (только БМ или всю систему неустановлено) под городом Краматорском.

Источник: URL: http://voicesevas.ru/news/yugo-vostok/2184-voyna-na-yugo-vostoke-onlayn-27062014-hronika-sobytiy-post-obnovlyaetsya.html

30.06.2014 г.

14-02. В сети опубликован ещё один видеоматериал колонны военной техники карателей, которая двигалась в Новороссию. В колонне были как ракетные установки, зачехлённые брезентом, так и ракеты к ним, а также полевые кухни, живая сила и заправщики.

По непроверенной информации, это колонна могла проходить в 10 часов через н.п. Богодухов (Харьковская область).

Далее был опубликован видеоматериал с ТЗМ РСЗО “Ураган” как с зачехлённым специальным оборудованием, так и незачехлённым. Стоп-кадры видеосъёмки смотрите ниже на этой странице и на следующих 3-х страницах.

21-50. Из Сводки событий. Новороссия.

20:30 (мск). С Кировской трассы был открыт гаубичный огонь по Николаевке. Оттуда же периодически вёлся обстрел района Ямполя. Была применена РСЗО “Град1” (вероятно имеется ввиду РСЗО “Град-1” или при условии опечатки РСЗО “Град”. Смотрите данные в хронике за 30.06.2014 г. в 22.06).

22-06. Из Сообщения от ополчения.

20:28. Укры массировано стреляли по н.п. Ямполе и Кривая Лука. Работал Град (т.е. стреляли из БМ РСЗО “Град”).

22-38. 22:00 (мск). В городе Славянске были перебои со связью, водой и электричеством. Район Артёма, Лесной по-прежнему подвергался артобстрелу с тяжёлой артиллерии и БМ РСЗО.

Источник: URL: http://voicesevas.ru/news/yugo-vostok/2289-voyna-na-yugo-vostoke-onlayn-30062014-hronika-sobytiy-post-obnovlyaetsya.html

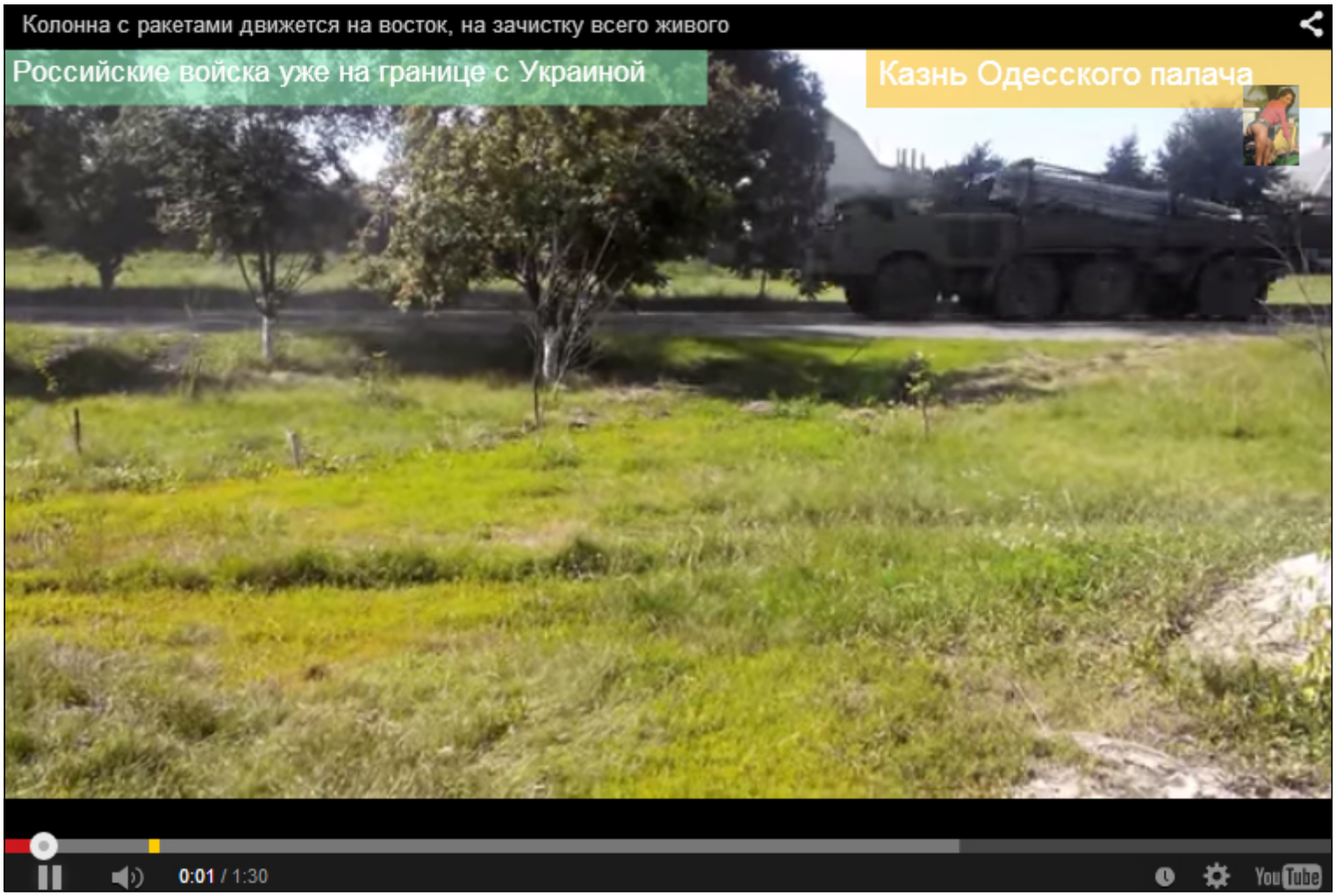

К хронике за 30.06.2014 г. в 14.02. Момент передвижения в колонне транспортно-заряжающей машины 9Т452 РСЗО “Ураган”

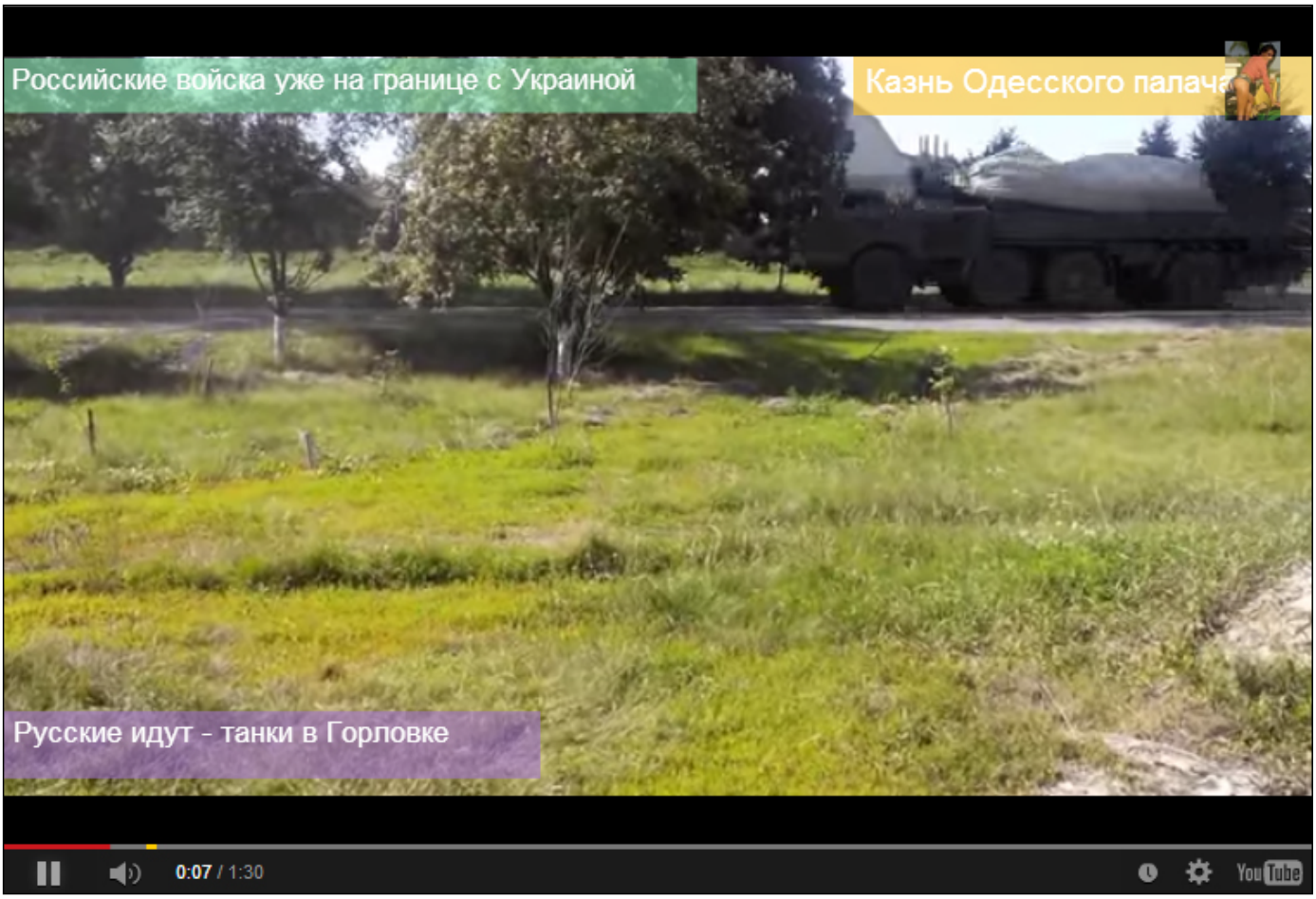

К хронике за 30.06.2014 г. в 14.02. Момент передвижения в колонне транспортно-заряжающей машины 9Т452 РСЗО “Ураган”

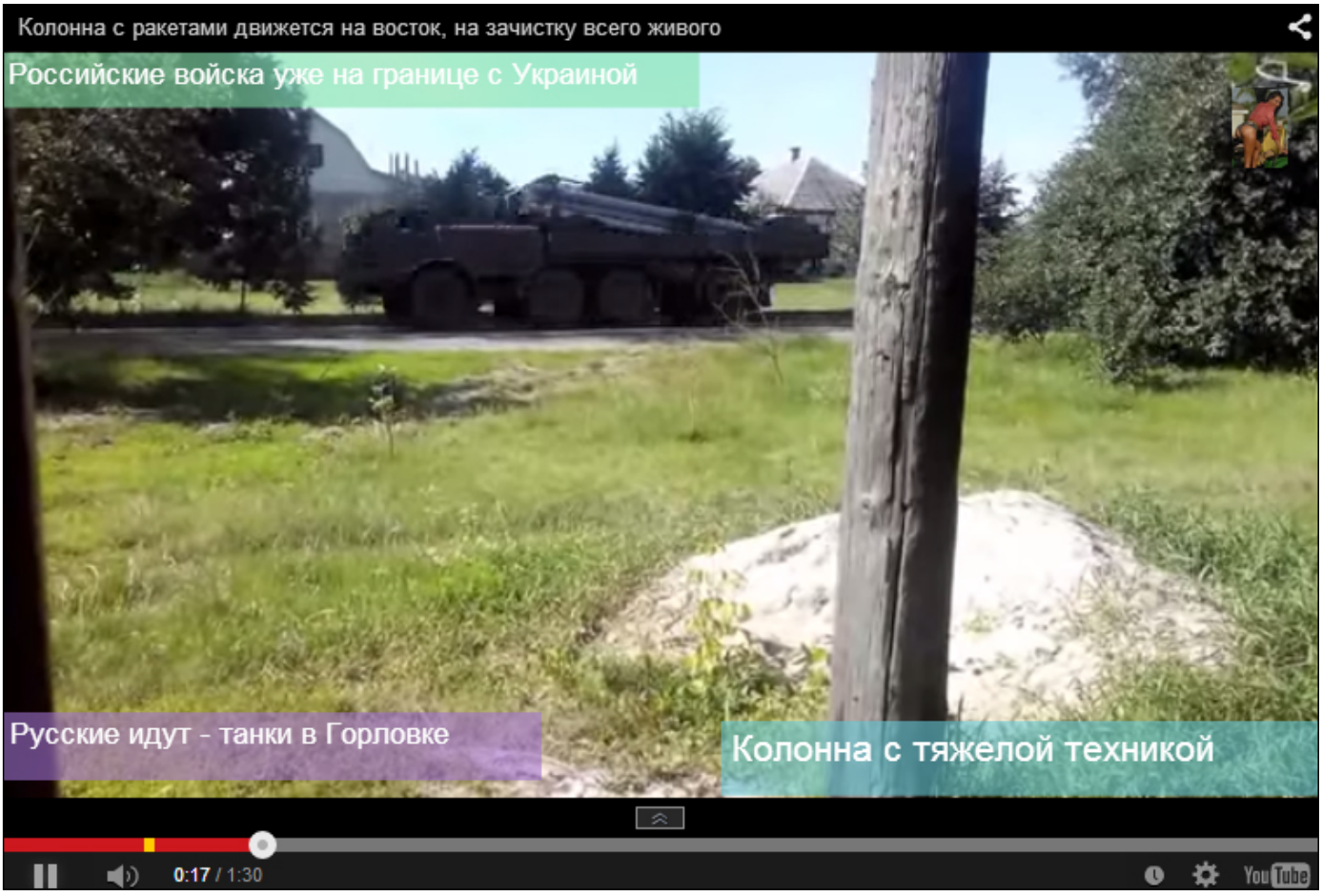

К хронике за 30.06.2014 г. в 14.02. Момент передвижения в колонне транспортно-заряжающей машины 9Т452 РСЗО “Ураган”

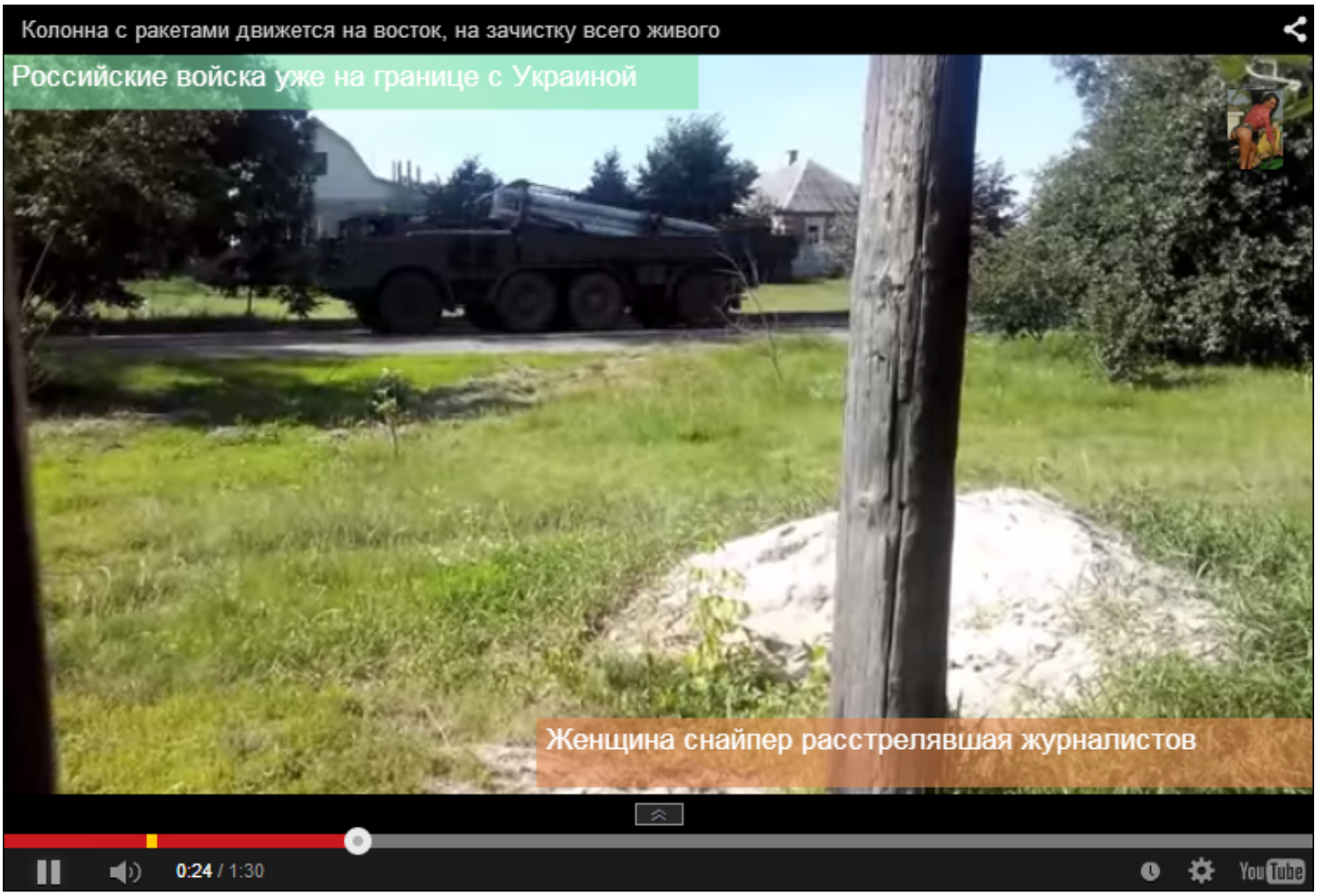

К хронике за 30.06.2014 г. в 14.02. Момент передвижения в колонне транспортно-заряжающей машины 9Т452 РСЗО "Ураган"

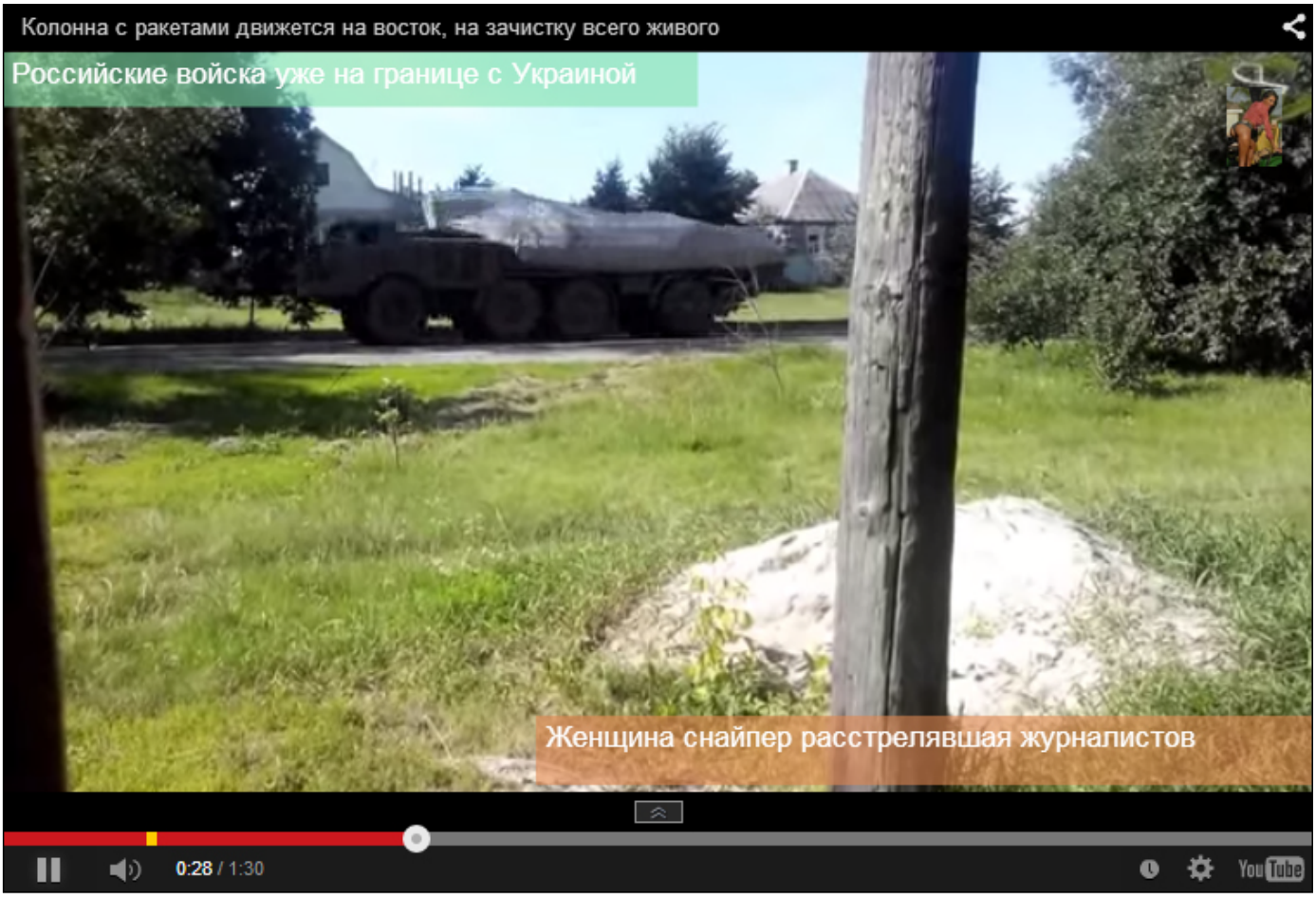

К хронике за 30.06.2014 г. в 14.02. Момент передвижения в колонне транспортно-заряжающей машины 9Т452 РСЗО "Ураган"

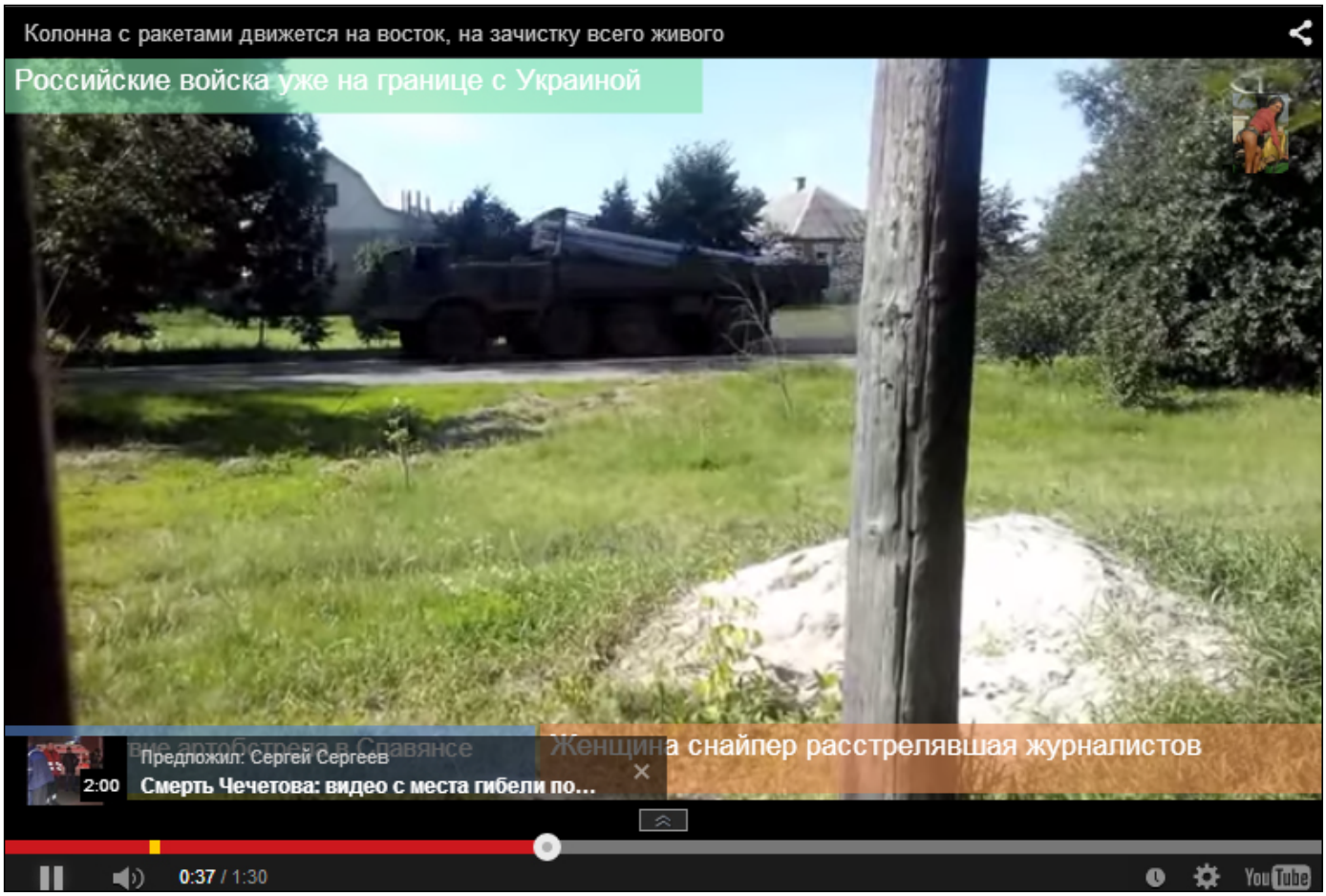

К хронике за 30.06.2014 г. в 14.02. Момент передвижения в колонне транспортно-заряжающей машины 9Т452 РСЗО "Ураган"

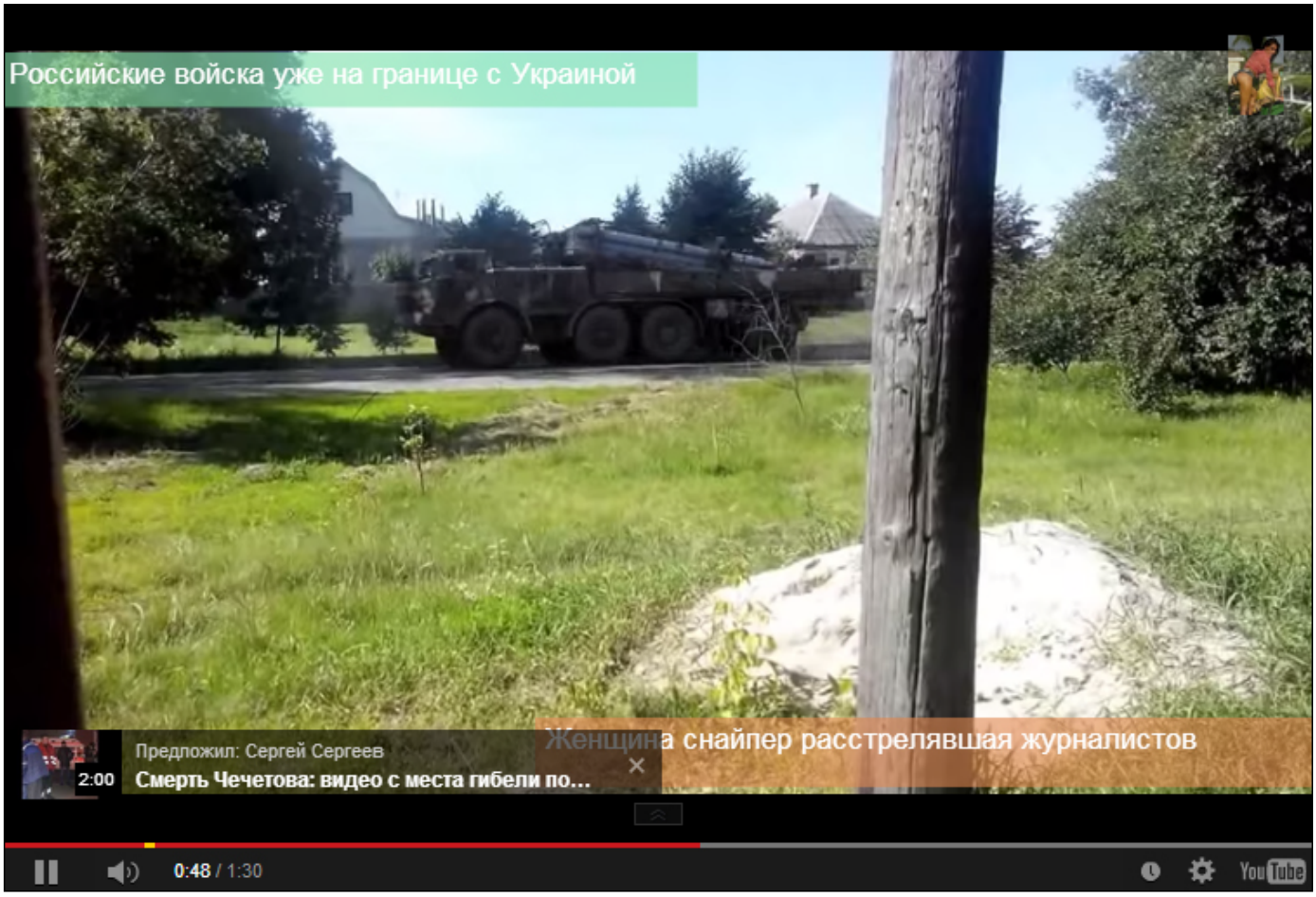

К хронике за 30.06.2014 г. в 14.02. Момент передвижения в колонне транспортно-заряжающей машины 9Т452 РСЗО "Ураган"

Воспользовавшись заявленным перемирием, 30 июня в течение дня военнослужащие вооружённых сил Украины выполняли переброску РСЗО “Ураган” и другого мощного вооружения в сторону города Славянска.

Боевая машина 9П140 РСЗО “Ураган” вооружённых сил Украины на марше

Источник: URL: http://infoborona.org/2014/07/01/nacgvardiya-ukrainy-perebrasyvaet-rszo-uragan-pod-slavyansk-video.html

01.07.2014 г.

1-16. Из Сообщений от ополчения.

00:50 (мск). Под н.п. Ровеньки укры массировано использовали ГРАД (т.е. стреляли из БМ РСЗО “Град”).

3-10. 30.06.2014 г. Через район Фрунзенский города Днепропетровска проезжала военная колонна хунты, в том числе установки Град (т.е. боевые машины РСЗО “Град”).

5-50. Колонна славоукраинских гаубиц перемещается в направлении города Славянска. Об этом в своем Twitter сообщил журналист Саймон Островски. По его словам, в колонне, были тяжёлые самоходные гаубицы и ракетные установки залпового огня “Ураган” (т.е. наиболее вероятно боевые машины РСЗО “Ураган”).

14-42. Из сообщения от Игоря Стрелкова: “Укры собрали силы на одном из направлений. Как на парад выстроились. Видимо, в атаку пойтить хотят... И пушки, пушки, пушки... кругом пушки и РСЗО. Скоро начнут”.

15-45. Из Сообщения пресс-службы ДНР.

“Никакого танкового боя под Карловкой не было. По позициям вооруженных сил ДНР был нанесен удар из РСЗО “Град”. “Трижды, в течение суток, обстрелу из РС "Град" (т.е. из БМ РСЗО “Град”) “подверглись позиции ополчения в Николаевке”.

Источник: URL: http://voicesevas.ru/news/yugo-vostok/2340-voyna-na-yugo-vostoke-onlayn-01072014-hronika-sobytiy-post-obnovlyaetsya.html

02.07.2014 г.

02-38. UPD 20: 00:25 (мск). Со стороны Святогорского поворота по городу Краматорску (район Красногорки) был произведён залп из БМ РСЗО.

UPD 21: 00:35 (мск). Шёл обстрел полными пакетами города Краматорска (посёлок Веселый), Николаевки. Приблизительное расположение дивизиона – н.п. Шидловка. По предварительным данным, обстрел вёлся из БМ РСЗО “Смерч” или “Ураган”.

07-07. 01.07.2014. Каратели обстреляли подступы к н.п. Николаевка “Градом” (т.е. РС РСЗО “Град”). Огонь также вёлся из танков и миномётных орудий.

07-34. Игорь Стрелков: “Сегодня ночью их «любимая цель» – Краматорск. Бьют с небольшими перерывами из РСЗО и гаубиц с Карачуна. Исключительно по жилым кварталам. Там полно народу – город так и не был толком эвакуирован”.

10-05. Из Сводки за 01.07.14 от осведомлённого источника.

UPD 6: Хунта стала применять активнее РСЗО, включая “Ураган”, идёт также переброска РСЗО более крупного калибра (РСЗО “Смерч”).

UPD 9: 17:30 (мск). “В течение дня (за последние четыре часа) дважды были артобстрелы из тяжелой артиллерии и РСЗО. Удары были нанесены по Северодонецку, Семеновке, Николаевке. В течение 01.07.2014 РСЗО применялись не менее пяти раз”. Были применены РСЗО “Град” и “Ураган”.

Результат обстрела города Краматорска.
Остаток ракетной части
реактивного снаряда калибра 122 мм

Результат обстрела города Краматорска. Неразорвавшийся осколочный боевой элемент 9Н235. Боевые элементы данного типа являются снаряжением кассетных головных частей реактивных снарядов 9М55К РСЗО “Смерч”

Результат обстрела города Краматорска. Неразорвавшийся осколочный боевой элемент 9Н235. Боевые элементы данного типа являются снаряжением кассетных головных частей реактивных снарядов 9М55К РСЗО “Смерч”

Результат обстрела города Краматорска. Неразорвавшийся осколочный боевой элемент 9Н235. Боевые элементы данного типа являются снаряжением кассетных головных частей реактивных снарядов 9М55К РСЗО “Смерч”

21-26. Из Информации по телефону от очевидцев: в городе Славянске обстреляли жилой район Артема из “Града” (т.е. из БМ РСЗО “Град”). Люди, прятавшиеся в подвалах, сгорели там заживо.

Выполнялась стрельба из Ураганов или Градов (т.е. из БМ РСЗО “Град” или “Ураган”) от блокпоста, который распологался перед н.п. Святогорск, в сторону н.п. Ямполе, а потом пошла обратка (т.е. ответный огонь). Это 1-2 км до Святогорска, можно сказать, на въезде. То есть, если бы промахнулись чуть-чуть, то Святогорска не было бы. Весь Святогорск занимает 2-3 км, и в нём 26 тысяч беженцев на таком маленьком участке. Те люди, которые рассказывали про район Артёма, в тот момент уже трубку не брали.

“Богородичное, там у людей уши закладывало, и видно было как снаряды рвутся. А это уже почти Святогорск”.

21-29. 20:29(мск). Из Сводки от Мозгового.

“В 6 утра украинской армией был произведен авианалет на город Лисичанск и Северск. В Лисичанске был нанесен авиаудар по стекольному заводу, есть раненые. В Северске, по окончанию авианалета, почти одновременно отработал ГРАД”.

22-33. Из Сводок от Стрелкова Игоря Ивановича.

21:15 (МСК). “В районе т-образного ямпольского перекрестка слышны разрывы. Связи с н.п. Славянск, Семеновкой и Николаевкой по-прежнему нет. Сегодня хунта активно использует РСЗО разного калибра”.

22-55. 02.07.2014. По н.п. Красногорка (ДНР) украинскими фашистами был применён “Смерч” (т.е. стрельба велась из БМ РСЗО “Смерч”).

Сообщал местный житель:

“Это подарок тесть увидел на гаражах возле мусороперерабатывающего завода на Красногорке. Диаметр железяки примерно 290мм, но она же находится внутри боеприпаса, поэтому реактивный снаряд имеет калибр скорее всего 300мм. Кассета с разделяющимися боевыми частями. Многие вчера видели в небе взрывы наподобие фейерверков. Вот она взорвалась в небе, взрывом кассету на половину воткнуло в землю. По калибру это ничто иное как РСЗО 9К58 “Смерч”” (т.е. остаток реактивного снаряда РСЗО 9К58 “Смерч”).

“Так какая там европейская конвенция запрещает применение кассетных боеприпасов? Заметьте, примененных по обычным гражданским, спокойно спящим в своих домах в этот поздний час. Позиции ополченцев остались не тронутыми”.

23-33. От информированного источника.

UPD 14: 21:15 (МСК). В районе т-образного ямпольского перекрёстка были слышны разрывы. Связи со Славянском, Семеновкой и Николаевкой по прежнему нет. Сегодня хунта активно использовала РСЗО разного калибра.

Источники: URL: http://voicesevas.ru/news/yugo-vostok/2383-voyna-na-yugo-vostoke-onlayn-02072014-hronika-sobytiy-post-obnovlyaetsya.html

Результат обстрела города Краматорска. Остатки носовой и кассетной головной части неуправляемого реактивного снаряда РСЗО “Ураган” [1],[2].

В результате сравнительного анализа было установлено, что на фотографии запечатлены остатки электронно-временного устройства, блока системы управления и кассетной головной части реактивного снаряда РСЗО “Смерч”

Источники:

1. URL: http://el-murid.livejournal.com/1902209.html;
2. URL: http://se.uploads.ru/t/Bwsd0.jpg

Вид части рамы кассетной головной части реактивного снаряда РСЗО "Смерч", вошедшей в землю. Город Артёмовск, Украина. Дата съёмки: 02.07.2014 г.

Источник: URL: https://tigr.net/2356/2014/07/02/ukrainian-army-uses-cluster-munition-against-civilians/

Жертвы обстрела, предположительно, кассетными боеприпасами РСЗО населённого пункта Кондрашевка 02.07.2014 г.

Источник: URL: https://tigr.net/2356/2014/07/02/ukrainian-army-uses-cluster-munition-against-civilians/

03.07.2014 г.

02-47. 03.07.2014 01:50 (мск). Из Сводки от Стрелкова Игоря Ивановича:

“В Краматорске ополчение понесло сегодня незначительные потери ранеными. А вот мирному населению досталось жестко <...> Ждите беженцев <...> скоро их будут сотни тысяч при таких темпах АТО <...>

Поселок Артема сильно били. Там многоэтажки... Но потери относительно невелики: едва начинается обстрел – люди спешат в подвалы и убежища. Поэтому гибнут и получают ранения в основном те, кто попал под огонь в самом начале обстрела.

А вот на позициях сегодня было печально <...> Особенно в Семеновке и Николаевке. Били из всего и помногу - от минометов и танковых пушек до гаубиц, “Града” и “Смерча” (т.е. РСЗО “Град” и РСЗО “Смерч”) включительно. Если бы не глубокие окопы и блиндажи, то совсем плохо было бы”.

03-37. Комментарий ополченца Краматорска (вероятно из города Краматорска) про наличие у ополчения “Градов”, т.е. РСЗО “Град”.

“Ничего расшифровывать и пояснять не буду. Только маленькая ремарка – радиус действия РСЗО “Град” осколочно-фугасными снарядами до 40 км. Карачун по прямой от Краматорска примерно в 5-8 км (смотря откуда стрелять). Долго ли бы простоял Карачун?

Заявление про “Град” у ополченцев делаются лишь для того, чтобы после применения такового по городу опять попытаться спихнуть это на "неумелые действия террористов”. Точно также это было сделано, когда после очередного обстрела аэропорта укры решили поотстреливаться с миномета, и первый снаряд угодил прямиком в... детский садик “Катеринка”. Благо, действия были ночью, и никто не пострадал. Но потом по городу пошли разговоры, что это ополчение угодило в садик. Но вот одно “но” - минометный обстрел аэродрома велся с такой позиции, что для того, что бы попасть в садик, миномет нужно было бы развернуть под 90 градусов, да и то вряд ли бы вышло. Т.е. позиция была далеко впереди пострадавшего садика. А на аэродром, кстати, укры два Града притянули, видел сам”.

9-50. Стрелков. Из Итогов тяжёлых боёв. “А вот на позициях сегодня было печально <…> Особенно в Семеновке и Николаевке. Били из всего и помногу – от минометов и танковых пушек, до гаубиц, «Града» и «Смерча» включительно. Если бы не глубокие окопы и блиндажи, то совсем плохо было бы”.

15-58. На всех фронтах шли военные столкновения. По н.п. Николаевка с н.п. Меловые горы и н.п. Райгородок был нанесён удар из БМ РСЗО неполными пакетами.

19-07. По оперативной сводке. “Очевидцами зафиксированно большое скопление военной техники фашистов вокруг Славянска. Идёт активное перемещение в этом квадрате. Танка,БТР,топливозаправщики реактивные системы залпового огня “Град”.Укрвоеные окапываются,подтягивая силы. Возможен штурм Славянска”.

20-39. В Николаевке “Смерчем” (т.е. в результате попадания реактивных снарядов, запущенных из боевой или боевых машин РСЗО “Смерч”) до основания разрушены несколько пятиэтажек (вместе с людьми).

Источник: URL: http://voicesevas.ru/news/yugo-vostok/2407-voyna-na-yugo-vostoke-onlayn-03072014-hronika-sobytiy-post-obnovlyaetsya.html

04.07.2014 г.

9-50. Из Оперативных сводок.

UPD: 08:30 (МСК). По неуточненной информации был произведён пуск пакета БМ РСЗО по н.п. Николаевка.

11-38. Из Оперативных сводок:

UPD 2: 10:00 (МСК). Некоторые подробности ночи с мест БД (т.е. боевых действий). Утром около четырёх и семи (мест.) обстреливали Краматорск из БМ РСЗО.

13-58. Сообщение местных жителей о ситуации в н.п. Николаевка.

“Житель соседнего с Николаевкой села Константиновка Донецкой области рассказал, что ожесточенные бои в районе продолжались. В результате массированного обстрела украинскими военными из установок “Град” и “Ураган” жилых кварталов, разрушено несколько многоэтажных домов, сожжена тепловая электростанция”.

“Разрушений очень много. Много раненых. В данный момент количество жертв подсчитывают. В пух и перья там все разнесено. Через Николаевку много людей выезжало (на восток эвакуируясь от войны – ред.), а теперь оттуда выехать нельзя, то есть люди (из Славянска) полностью отрезать и не могут выехать куда-либо. Но при этом Николаевка все еще под контролем ополчения”.

14-56. Сообщение от Стрелкова Игоря Ивановича. “Наши отряды в Николаевке продолжают бои в окружении, с юга на Семеновку движется колонна бронетехники противника. Для артобстрела позиций ополчения в Семеновке, Славянске и Краматорске противник задействовал более 50 орудий, около 20 РСЗО”.

15-27. Из оперативный сводки.

“UPD 5: Даю отдельно. Как мне тут в комментариях пишут пошел новый вброс о том, что якобы сегодня по Донецку будет работать РСЗО (реактивная система залпового огня). Это вброс, расчитанный на создание паники в крупном мегаполисе. Посудите сами, согласно характеристикам РСЗО (даже "Града"), залп полного пакета может уничтожить приблизительно один микрорайон - это счет жертв не на сотни, а тысячи. Такая акция приведет не просто к осуждению ООН, будет введено много всевозможных санкций в отношении в киева, введены миротворческие силы. В противном случае ООН, как институт международных отношений будет демонтирован, а это крах Америки. К тому же в этом случае правительство РФ, должно будет реагировать не нотами протеста (ну разумеется если есть желание, хоть как-то влиять на геополитику)”.

23-04. Согласно оперативной сводке. UPD 20: по городу Славянску наносились удары из БМ РСЗО.

Источник: URL: http://voicesevas.ru/news/yugo-vostok/2437-voyna-na-yugo-vostoke-onlayn-04072014-hronika-sobytiy-post-obnovlyaetsya.html

Вид части рамы кассетной головной части реактивного снаряда РСЗО “Смерч”, вошедшей в грунт

05.07.2014 г.

2-24. Опубликован видеоматериал, на котором запечатлена залповая стрельба из боевой машины реактивной системы залпового огня “Град” с позиции под городом Луганском. Качество видео не позволяет точно утверждать, что стрельба велась из боевой машины РСЗО “Град”. Смотрите стоп-кадр видеосъёмки ниже.

3-28. Большая Вергунка. Был выполнен обстрел жилых кварталов с применением реактивной системы залпового огня “Град”. Переопубликован видеоматериал с YouTube с надписью “Луганск: Вечерний обстрел из ГРАДа. Ожесточенный бой. 4 июля 2014 АТО, Донбасс, Донецк”. На видео видны пуски реактивных снарядов в разные стороны и разрывы, предположительно, результат контрбатарейного огня.

15-55. Обстрел Саур-Могилы 5 июля из БМ РСЗО. Опубликован видеоматериал. На видео запечатлены только разрывы. Точно утверждать, что это разрывы от реактивных снарядов РСЗО нельзя.

Источники:

1. URL: http://voicesevas.ru/news/yugo-vostok/2479-voyna-na-yugo-vostoke-onlayn-05072014-hronika-sobytiy-post-obnovlyaetsya.html
2. URL: http://www.youtube.com/watch?v=6L_asQidQ48

06.07.2014 г.

10-07. Из оперативной информации.

"Ночью шли интенсивные бои в районе Карловки, работала тяжелая артиллерия и РСЗО, к утру интенсивность снизилась".

12-54. Из оперативной информации.

"UPD: Поступала не уточнённая информация, что Северск был обстрелян из БМ РСЗО, пострадал жилой сектор. В городе Краматорске утром, возле Ясногорки было боестолкновение. На тот момент город будто бы вымер. Город Славянск был полностью блокирован, с города никого не выпускали и не впускали. У фашистов на руках были списки, проверяли прописку, в общем – почти как в Красном Лимане; зачистка скорее всего должна была быть адресной".

23-55. Из оперативной информации.

UPD 9: 23:10 (мск). С Кривой Луки по городу Северску отработало РСЗО (т.е. стрельба велась из БМ РСЗО).

Источник: URL: http://voicesevas.ru/news/yugo-vostok/2518-voyna-na-yugo-vostoke-onlayn-06072014-hronika-sobytiy-post-obnovlyaetsya.html

07.07.2014 г.

19-48. Сообщение от ополчения ЛНР.

"Сегодня каратели вновь обстреляли Луганск их установок залпового огня «Град», в результате чего несколько зданий получили повреждения, есть жертвы. Об этом сообщили в народном ополчении ЛНР. «Примерно в 15.00 по Киеву был открыт залповый огонь по Луганску. На видеозаписях, сделанных очевидцами в пригородах, виден залп, состоящий как минимум из 30 ракет, вылетающих из-за возвышения в сторону Луганска. Предполагаемой целью укропов было здание авиационного училища, которое является в настоящий момент одной из воинских частей местного ополчения», - сообщил ополченец. По данным ополчения, один из снарядов, выпущенных из «Града» попал в автомобиль, погибли несколько человек, находившихся в машине. Сообщается также, что одновременно с этим обстрел воинской части ополчения был произведен и из аэропорта Луганска, который до сих пор находится под контролем так называемой национальной гвардии. В течении часа после начала обстрела ополченцы открыли ответный огонь из минометов, после чего артиллерийский обстрел Луганска прекратился".

19-53. Город Луганск. Работает установка "Град" (т.е. ведётся стрельба из боевой машины РСЗО "Град"). К настоящему времени видеоматериал удалён.

20-11. По оперативным данным, через н.п. Республика, перед н.п. Володарское, проследовала колонна военной техники хунты: "ГРАД-ы" (т.е. боевые машины РСЗО "Град") – 8 штук, машины с боеприпасами – 10 единиц (т.е. транспортные машины), джипы и "скорые", общим количеством более 30 единиц.

20-46. Город Луганск. Обстрел. Опубликован видеоматериал. Предположительно, стрельба из боевой машины РСЗО "Град".

Источник: URL: http://voicesevas.ru/news/yugo-vostok/2533-voyna-na-yugo-vostoke-onlayn-06072014-hronika-sobytiy-post-obnovlyaetsya.html

08.07.2014 г.

00-09. Город Луганск. Последствия артобстрела из ГРАДа (т.е. БМ РСЗО "Град") 07. 07.2014 г. хунтой. В настоящее время доступ к видеоматериалу ограничен.

01-17. Город Луганск. 7 июля. По сообщению интернет- источника. Ополченцам города Луганска удалось захватить одну из трёх установок залпового огня "Град" (т.е. БМ РСЗО "Град"), из которых был обстрелян город Луганск.

Сообщалось, что установку, "имеющую незначительные повреждения", отогнали в один из районов города и ополченцы закрашивали на ней украинские опознавательные знаки.

01-45. Из осведомлённого источника.

UPD 8: 23:50 (МСК). В ходе боев под городом Луганском наши захватили РСЗО "Град" укропов в исправном состоянии.

UPD 9: 00:00 (МСК). Продолжалась переброска подразделений хунты. В район Успенки прошли минимум две установки РСЗО (предположительно "Урагана") (т.е. боевые машины РСЗО "Ураган"), машины техобеспечения.

9-52. Ополченцы отбили одну из установок "Град" (т.е. боевых машин РСЗО "Град") у украинских фашистов.

19-10. По оперативной сводке. По сообщениям от местных жителей на трассе Симферополь-Донецк было замечено движение военных хунты. Среди вооружения: РСЗО "Град" – 4 единицы (т.е. 4 БМ РСЗО "Град"); Тентованые грузовые автомобили "Урал" с боекомплектом для БМ РСЗО "Град" – 5 единиц (т.е. транспортные машины).

19-40. По оперативной сводке, в направлении города Донецка было зафиксировано большое перемещение установок (т.е. боевых машин) РСЗО “Град” около 50 единиц.

21-57. “Оборона нашей республики окрепла. У нас появилась возможность остановить врага. На вооружении ЛНР появилась бронетехника и артиллерийские системы», – подчеркнул Болотов. Он уточнил, что на вооружении ЛНР «имеются системы „Град“, гаубицы, системы ПВО и минометы”.

23-17. UPD 6: 22:55 (МСК). Фашисты обстреливают город Северск из БМ РСЗО.

Источник: URL: http://voicesevas.ru/news/yugo-vostok/2583-voyna-na-yugo-vostoke-onlayn-08072014-hronika-sobytiy-post-obnovlyaetsya.html

09.07.2014 г.

16-15. Из Оперативной информации.

“Ночью было короткое боестолкновение в районе Николаевки, интенсивность средняя, с применением стрелкового оружия, затем минометного. По Карловке вчера работало РСЗО, без потерь с нашей стороны. Вообще хунта стала намного активнее использовать РСЗО”.

20-45. Оперативная информация.

“UPD 5: 20:05 (МСК) На данный момент самая напряженная ситуация в районе БД - это Северск. Уже на протяжении пятого часа методично уничтожают Северск. Несколько минут назад в район водонапорной башни отработало РСЗО, разрывы приближаются к многоэтажной застройке жилого сектора”.

Источник: URL: http://voicesevas.ru/news/yugo-vostok/2619-voyna-na-yugo-vostoke-onlayn-09072014-hronika-sobytiy-post-obnovlyaetsya.html

10.07.2014 г.

0-26. Из Оперативной информации. UPD 9: 23:05 (мск). В городе Северске действовала светомаскировка. Артобстрелы продолжались. Было определено местно дислокации укроповской артиллерии и РСЗО, ведшей огонь по городу Северску – Кривая Лука, за первой насосной станцией, поле 40-га. Работала (т.е. стрельба велась из) БМ РСЗО укропов.

0-36. Из Оперативной информации. UPD 11: 23:25 (мск). С н.п. Николаевка по н.п. Карловка произведён пуск пакета РСЗО (т.е. реактивных снарядов к количестве одного пакета направляющих БМ РСЗО).

13-10. Колонна фашистской бронетехники на трассе Мариуполь-Донецк. В колонне присутствовали реактивные установки залпового огня “Град” (т.е. боевые машины РСЗО “Град”). Напомним, что ранее комментируя обстрелы населённых пунктов в Донбассе, нацгвардия Украины заявила, что у неё нет установок “Град” (т.е. боевых машин РСЗО “Град”), и она не применяет оружие против мирного населения.

◄14-58. ВСУ стянули к границе с Крымом установки “Град” (т.е. боевые машины РСЗО “Град”) и зенитно-ракетные комплексы “Оса”.

Источник: URL: http://voicesevas.ru/news/yugo-vostok/2648-voyna-na-yugo-vostoke-onlayn-10072014-hronika-sobytiy-post-obnovlyaetsya.html

Боевая машина серии БМ-21 РСЗО “Град”. 15 км от города Донецка. Фотография опубликована 10.07 2014 г.►

Источник: URL: http://www.scoopnest.com/tag/Donetsk/

11.07.2014 г.

12-47. “Град” бьёт фашистов. Утром защитники Новороссии у с. Зеленополье Луганской области из установки “Град” (т.е. БМ РСЗО “Град”) проредили 24 моторизированную бригаду украинских вояк (Яворовщина, Львовская обл.). Было большое количество раненых и убитых. Всё было сожжено.

13-26. По оперативной сводке, в районе посёлка Металлист фашисты вели обстрел из Градов (т.е. из боевых машин РСЗО “Град”).

14-44. По оперативной сводке, армия фашистов проводила артобстрел северо-восточных областей вокруг города Луганска. Населённые пункты Александровка, Тепличный были подвергнуты обстрелу из БМ РСЗО “Град”.

22-15. Из оперативной информации:

UPD 10: 21:55 (мск). Со стороны Закотного (может Кривой Луки) в сторону Ямполя отработало РСЗО укропов, т.е. стрельба велась из БМ РСЗО украинской армии (ВСУ).

23-33. Из оперативной информации:

UPD 14: 23:00 (мск). По прежнему шли взрывы в районе Кривой Луки (Закотного), работало РСЗО, т.е. стрельба велась из БМ РСЗО. Было предположение, что удары наносились по городу Северску.

UPD 16: 23:15 (мск). Слышна работа тяжелой артиллерии, вновь отработало или отработали РСЗО, т.е. стрельба велась из БМ РСЗО. Очень похоже, что били (т.е. вели стрельбу) по городу Северску.

Источник: URL: http://voicesevas.ru/news/yugo-vostok/2684-voyna-na-yugo-vostoke-onlayn-11072014-hronika-sobytiy-post-obnovlyaetsya.html

12.07.2014 г.

0-15. Из оперативной информации.

UPD 18: 23:40 (мск). Вновь с Закотного произведён пуск РСЗО (т.е. стрельба велась из БМ РСЗО) в сторону города Северска.

1-55. “Укро-СМИ заявляют, что якобы каратели сосредоточили вокруг "Лисичанск–Северодонецкого" плацдарма 123 единицы бронетехники, БТР, БМП, танки, а также около 65 орудий и минометов разного калибра. Также за текущие сутки подошла еще бронетехника: два танка, 4 БТР и одна установка системы залпового огня РСЗО “Град”.

14-32. Неуправляемые реактивные снаряды 9М27К в городе Славянске (смотрите фотографию ниже).

Остатки кассетных головных частей реактивных снарядов 9М27К с большими тормозными кольцами РСЗО “Ураган” среди остатков других боеприпасов в городе Славянске (Украина). *Дата опубликования фотографии: 12.07.2014 г.*

14-50. Посёлок Александриновка, где базировалось большое скопление украинских войск. Было выпущено 40 реактивных снарядов РСЗО “Град” в Марьянки.

17-00. 5 минут назад украинская хунта нанесла удар из боевых машин реактивных систем залпового огня (“Град” или “Ураган”) по Марьинке, пригороду города Донецка.

18-00. Ополченцы вели обстрел украинских карателей из боевых машин РСЗО “Град”.

Источник: URL: http://voicesevas.ru/news/yugo-vostok/2728-voyna-na-yugo-vostoke-onlayn-12072014-hronika-sobytiy-post-obnovlyaetsya.html

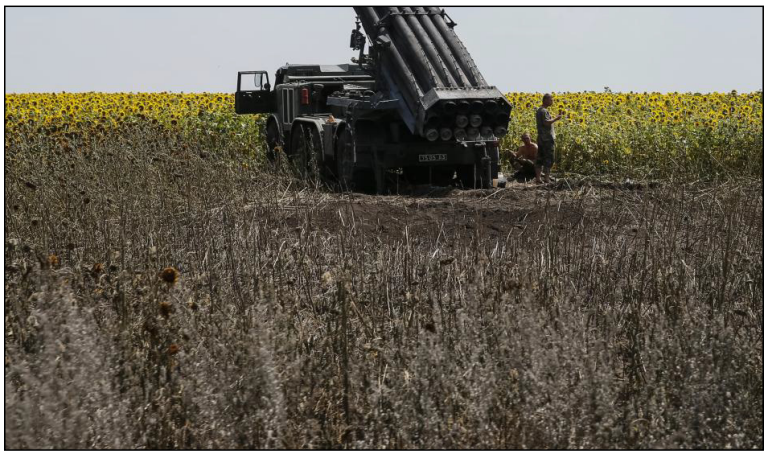

Боевая машина 9П140 РСЗО "Ураган" вооружённых сил Украины замечена около восточного украинского города Северска 12.07.2014 г. Gleb Garanich/Reuters

Источник: URL: http://www.newsweek.com/shell-ukraine-kills-man-russia-raising-tensions-258589

Боевые машины 9П140 РСЗО "Ураган" вооружённых сил Украины были замечены около города Северска 12.07.2014 г.

Источники:

1. URL: http://news.bbcimg.co.uk/media/images/76227000/jpg/_76227213_023130295-1.jpg
2. URL: http://www.bbc.com/news/world-europe-28277928
3. URL: http://basicsnews.ca/wp-content/uploads/2014/07/Ukraine-army-rocket-launchers-in-Donetsk-region-July-12-photo-BBC-624x360.jpg
4. URL: http://basicsnews.ca/2014/07/its-war-in-eastern-ukraine-as-kyiv-govt-bombards-cities-and-towns/

Боевая машина 9П140 РСЗО "Ураган" из состава вооружения вооружённых сил Украины, развёрнутая около восточного города Северска. (AFP Photo / Genya Savilov)

Источник: URL: http://rt.com/news/175956-gorlovka-donetsk-grad-civilians/ Дата опубликования: 27.07.2014 г.

По данным агентства новостей “Новороссия”, в воскресенье (имеется ввиду воскресенье 12 июля 2014 г.) военнослужащие украинских войск выполнили обстрел города Красногоровка Донецкой области из БМ РСЗО “Град”.

“Город Красногоровка был подвергнут интенсивному обстрелу из боевых машин РСЗО “Град” в результате которого были повреждены школа и жилые дома в окрестностях Солнечного”, – сообщило агентство.

Источник:

URL: http://wakeupfromyourslumber.com/ukrainian-troops-fire-multiple-rocket-launcher-donetsk-region-settlement/

Боевая машина РСЗО “Град” из состава вооружения вооружённых сил Украины, развёрнутая около украинского восточного города Северска 12.07.2014 г.

(AFP Photo / Genya Savilov)

Источник: URL: http://rt.com/news/175956-gorlovka-donetsk-grad-civilians/

Боевая машина РСЗО “Град”, продемонстрированная на выставке в Киеве, во время которой украинские солдаты говорили, что эта ракетная система недавно была захвачена у повстанцев. Ранее сообщалось, что эта боевая машина вооружённых сил России, оставленная под Дебальцево. Смотрите хронику за 15.06.2014 г.

Источник: URL: http://www.bbc.com/news/world-europe-28277928

13.07.2014 г.

2-30. Стрелков на связи. Из Событий на линии фронта.

23:29 (мск). В районе города Лисичанска в тот момент шли бои (между Серебрянкой и Григорьевкой). Обеими противоборствующими сторонами выполнялась стрельба с применением боевых машин РСЗО "Град". Также были взрывы у Золотаревки и у Красного Лимана – или работали партизаны, или по партизанам.

UPD: 17:00 (мск). Укропами по Марьинке был нанесён артудар из установок (т.е. боевых машин) РСЗО. Начался артобстрел из тяжёлых орудий.

17-34. Из оперативной информации.

Ночь прошла относительно спокойно, но не во всех районах.

Обстрелы из тяжёлой артиллерии продолжались в течение всего дня. Авиационные и артиллерийские удары наносились по Саур-Могиле, Торезу, Петровке, Марьинке, Иловайску, Шахтёрску, Снежному, Карловке, Попасной. Войска противника активно использовали РСЗО разного калибра.

23-42. Из оперативной информации.

UPD 4: 23:10 (мск). Со стороны Кривой Луки были взрывы, где имело место большое скопление укропов. Были в наличие 5 установок "Акация", 12 бм21 (более вероятно только 12 боевых машин РСЗО "Град") и 8 Ураганов (наиболее вероятно только 8 боевых машин РСЗО "Ураган").

Источник: URL: http://voicesevas.ru/news/yugo-vostok/2762-voyna-na-yugo-vostoke-onlayn-13072014-hronika-sobytiy-post-obnovlyaetsya.html

14.07.2014 г.

20-56. Город Луганск был обстрелян из БМ РСЗО 14.07.2014. Опубликован видеоматериал точно не свидетельствующее о применении боевой или боевых машин РСЗО. О применении БМ РСЗО говорит, предположительно, человек, снимавший видео.

Источник: URL: http://voicesevas.ru/news/yugo-vostok/2776-voyna-na-yugo-vostoke-onlayn-14072014-hronika-sobytiy-post-obnovlyaetsya.html

15.07.2014 г.

6-15. 14.07.2014. Город Луганск сегодня. Бомбежка ГРАДом кв. Мирный! Опубликован видеоматериал, не подтверждающий применение РСЗО "Град". Очевидцы говорили, что в соседнем дворе имеется доказательство применения этой системы.

6-24. Сообщение от Игоря Ивановича Стрелкова. "В районе Амвросиевки немного посчитались с украми за обстрел Дмитриевки. Дивизион "Градов" в хорошем расположении духа (работу выполнили! премиальные будут!) вернулся в свой базовый лагерь. И ЕМУ ВОЗДАЛОСЬ СТОРИЦЕЙ. Прямо там".

Источник: URL: http://voicesevas.ru/news/yugo-vostok/2776-voyna-na-yugo-vostoke-onlayn-14072014-hronika-sobytiy-post-obnovlyaetsya.html

9-58. О ночных событиях.

UPD: 22:00 (МСК) По Дмитровке и Степановке отработали украинская РСЗО.

13-20. Из Оперативной информации. Ночью, украинские фашисты нанесли артиллерийский удар из БМ РСЗО большого калибра по ПГХ города Луганска. К моменту опубликования данных продолжался пожар(ы). В районе Амвросиевки был уничтожен дивизион РСЗО вместе с транспортом обеспечения и живой силой противника. Ещё вчера эти силы хунты применяли активное участие в уничтожении мирного населения Донбасса.

14-15. Сводка, первая половина дня 15 июля 2014 года. После произошедшей накануне вечером атаки на город Луганск, когда в результате обстрела из установок "Град" (из БМ РСЗО "Град") (пострадал Артемовский район города. Предположительно, били из окрестностей Александровки) и авиационной бомбардировки (удар пришёлся по кварталу Гаевого) погибли 12, были ранены и получили различные степени увечий 64 человека.

16-43. Сообщение от Игоря Ивановича Стрелкова. По обстрелу 14.07.2014 г. из боевых машин РСЗО "Град" Дмитровки: погиб 1 ополченец и 9 мирных жителей. Данные были точными.

21-25. Из сообщения от ополчения: Днём ополченцы выполнили стрельбу из установок "Град" (боевых машин РСЗО "Град") "по местам дислокации украинских карателей в районе поселка Юбилейный и города стратегического значения Александровск, после чего в последний вошла штурмовая бронеколонна ополчения. Александровск наш и полностью зачищен от войск противника".

21-46. По заказу так называемого Минобороны Украины на Шепетовском ремонтном заводе (Хмельницкая область) были отремонтированы ракетные (в действительности реактивные) системы залпового огня (более вероятно боевые машины РСЗО) “Град”, “Ураган” и “Смерч”. Все они должны были быть направлены в зону карательной операции.

Капитальный ремонт одной боевой единицы, в зависимости от машины, длился от 2 недель до месяца. Многим автомобилям, на которых установлены ракетные системы было по 30 и больше лет. После капремонта их ресурс должен был быть увеличен ещё на 15 лет.

До конца года поступил государственный заказ на ремонт 57 боевых единиц. Всего на территории предприятия хранилось более полутора тысяч единиц техники.

“Безусловно, что все работники принимамавшие участие в ремонте этой военной техники, являлись и являются по сути пособниками фашистов. А кровь мирных жителей которые погибнут от огня отремонтированных этими рабочими военных машин – будет и на их руках”.

Слева. Вид сзади боевой машины 9П140 РСЗО “Ураган”

Справа. На переднем плане. Разобранная артиллерийская часть боевой машины типа БМ-21 РСЗО “Град”. Справа на среднем плане. Боевая машина 9П140 РСЗО “Ураган”. Слева. На заднем плане. Боевая машина серии БМ-21 РСЗО “Град”

22-33. Укро-СМИ распространяли информацию от Олега Ляшко, о том, что в Свердловском районе ЛНР ополченцы расстреляли из артиллерии и миномётов карателей из 72 бригады. В самом городе Свердловске – ополченцы и их бронетехника. А так же был обстрел из боевых машин РСЗО “Град” позиций хунты у Саур-Могилы.

Источник: URL: http://voicesevas.ru/news/yugo-vostok/2834-voyna-na-yugo-vostoke-onlayn-15072014-hronika-sobytiy-post-obnovlyaetsya.html

15 июля 2014 года военнослужащие вооружённых сил Украины выполняли ракетный обстрел населённого пункта Снежное из боевых машин РСЗО “Град”. Минимум, были задействованы четыре боевые машины. По крайней мере, 10 гражданских лиц были убиты в результате обстрела. Стоп-кадры видеосъёмки перед стрельбой и во время стрельбы смотрите ниже.

Источник: URL: http://www.veteranstoday.com/2015/02/24/caught-junk-metal-show-in-kiev-and-poroshenkos-mental-defeat/

16.07.2014 г.

8-15. Представители хунты заявляли, что их войска ночью подверглись обстрелам из РСЗО БМ-21 “Град” (т.е. БМ БМ-21 или БМ-21-1 РСЗО “Град”) вблизи населённого пункта Дмитровка (ДНР) и в аэропорту города Луганска.

Также на протяжении ночи продолжался обстрел позиций карателей в районе Мариновки (ДНР). “Обстрел производился сначала из РСЗО “Град” (т.е. БМ “РСЗО”), затем – из миномётов и 122-мм самоходных гаубиц 2С1 “Гвоздика”.

Кроме того, каратели понесли потери в результате атаки “Градов” (т.е. попадания под обстрел, выполненный из БМ РСЗО “Град”) в районе населённого пункта Провалье (ЛНР).

8-45. Из очередного плача карателя, оказавшегося в “южном котле” (2-ой батальон 72 бригады, недалеко от Изварино): “Нету еды, нету воды... Со всего батальона живы пара человек... вчера подбили САУ... тыл разбомбили все 40 машин - выжило пара человек... все соседние бригады отступили... осталась только наша, мы в кольце находимся... мы сейчас даже не в обороне, мы терпим поражение... та техника, что осталась ее по одной ракетами управляемыми уничтожают... за ночь накрывали 3 раза из систем “Град”... техника вся старая ломается, плюс у нее нету топлива”.

Источник: URL: http://voicesevas.ru/news/yugo-vostok/2834-voyna-na-yugo-vostoke-onlayn-15072014-hronika-sobytiy-post-obnovlyaetsya.html

12-45. Продолжался обстрел Луганского аэропорта из РСЗО (т.е. БМ РСЗО) и ствольной артиллерии.

13-47. В городе Луганске с 12 ночи (по местному времени) и до 3 ночи постреляли из Гвоздик (т.е. самоходных гаубиц 2С1 “Гвоздика”) по аэродрому, а в 5 утра – добавили Градом (т.е. БМ РСЗО “Град”). У Амвросиевки (ДНР) в районе с. Большая Шишовка в это же время Градами (т.е. в результате попадания под обстрел, выполненный из боевых машин РСЗО “Град”) накрыли колонну укров. Были ночные перестрелки в районе Карловки (наступление укров отбито) и стрельба Градами (т.е. из боевых машин РСЗО “Град”) у Саур-Могилы.

10:20 (мск). Опять начались бои в районе Саур-Могилы. Укры подтягивали последние резервы – везли с Шепетовки Смерчи, Ураганы, САУ (т.е. или только составляющие, или укомплектованные РСЗО “Ураган” и “Смерч”) и самоходные артиллерийские установки.

16-22. Сообщение от ополчения. “Мариновка взята ополченцами, каратели в тотальном окружении, южный котел полностью захлопнулся. У украинских военных только один шанс выжить – сдаваться ополчению или интернироваться на территорию России.На других участках южного фронта также продолжается активное наступление ополчения, проводятся артиллерийские атаки колонн хунты, ополченцами периодически используются Грады”.

19-46. Через с. Осыково в сторону н.п. Кутейниково и Амвросиевка прошла большая колонна техники хунты: грады (т.е. или только боевые машины “Град”, или РСЗО “Град”), пушки.

21-44. По оперативной сводке, через населённые пункты Новый Свет, Горбатенко, в сторону Амвросиевки зафиксированно перемещение военной техники фашистов. Состав колонны: РСЗО “Град” – 7 шт (т.е. или 7 боевых машин, или 7 РСЗО “Град”); пушки – 2 шт; гаубица – 1 шт; БМП – 17; Большое количество пехоты.

22-45. Из данных по ситуации по городу Луганску.

UPD 8: 20:35 (мск). По неуточненной информации район Нижних Камбродов был обстрелян из БМ РСЗО.

UPD 11: 21:30 (мск). По городу Луганску (район аэропорта) отработало РСЗО (т.е выполнена стрельба из БМ РСЗО) – по неуточненной информации аэропорт уничтожен, в районе Металлиста дым.

Источник: URL: http://voicesevas.ru/news/yugo-vostok/2887-voyna-na-yugo-vostoke-onlayn-16072014-hronika-sobytiy-post-obnovlyaetsya.html

17.07.2014 г.

9-30. По сообщениям местных жителей, в районе аэродрома города Краматорска этой ночью около 0.20 ночи (по киевскому времени) из установок (т.е. из боевых машин) РСЗО “Смерч” хунты был произведён массированный залп.

21-47. Через центр Петропавловки (Днепропетровская область) в направлении Александрополя около 19-45 (мск) прошла колонна боевых машин хунты, в количестве 26 единиц. Часть грузовиков с боеприпасами. Были замечены 2 установки (т.е. боевые машины) “Ураган”.

Источник: URL: http://voicesevas.ru/news/yugo-vostok/2931-voyna-na-yugo-vostoke-onlayn-17072014-hronika-sobytiy-post-obnovlyaetsya.html

18.07.2014 г.

10-05. Местные жители сообщали, что с территории Краматорского аэродрома, оккупированного украинской армией, 18 июля в районе 3-4 часов были залпы из БМ РСЗО в сторону города Лисичанска. Прослеживалась связь между пожаром на Лисичанском нефтеперерабатывающий заводом (НПЗ) и залпом из БМ РСЗО из города Краматорска (не “Град” и не “Ураган”, что-то более мощное). Расстояние и размер цели позволяли применить “Смерч” 9А52 (т.е. боевые машины 9А52 РСЗО “Смерч”). Каким образом был определён вариант боевой машины РСЗО “Смерч” – 9А52 или 9А52-2 – неясно. Стрельба велась на расстояние порядка 66-70 км [2].

11-26. Город Лисичанск был обстрелян из БМ РСЗО украинской армии. В районе Авдеевки были слышны взрывы.

11-51. В городе Лисичанске в результате обстрела из БМ РСЗО “Смерч” был разрушен НПЗ компании “Роснефть”.

12-11. Поступила информация от месных жителей, что со стороны Володарского в направлении Великоновосёловки двигалась колонна в составе: 56 танков, 100 грузовиков с солдатами и боеприпасами + тягачи, 12 “Градов” (наиболее вероятно имеется ввиду только 12 боевых машин РСЗО “Град”).

12-33. Город Лисичанск обстреливали из боевых машин РСЗО “Смерч”, ударам подвергалось также Сиротино.

12-44. Продолжался массированный обстрел с использованием РСЗО различного калибра. Горело Сиротино.

14-00. По Капитаново со стороны Муратово отработало РСЗО.

14-46. Города Луганск и Стаханов обстреливались из боевых машин РСЗО. В луганском районе Марики было очень много пострадавших, срочно всем было необходимо найти укрытия. Известно о семи погибших гражданских в ходе продолжавшегося артиллерийского обстрела города Луганска.

16-30. Из района Артемовка (более вероятно Артемовска) были выполнены 3 удара Градами (т.е. из боевых машин РСЗО “Град”) в район Попасной. Также вёлся обстрел в районе Перевальска – группировку Мозгового хотели взять в клещи. Также бомбили район около с. Сиротиново (около Северодонецка). Был нанесён удар “Градами” (т.е. из боевых машин РСЗО “Град”).

Продолжались бои в “кишке” – бои в районе Краснопартизанска, “Градом” (т.е. из БМ РСЗО “Град”) обстреливались Саур-Могила. В районе Красного Луча были взрывы.

17-51. Со стороны Муратово в сторону Айдара прошло две РСЗО БМ-21 (т.е. боевые машины РСЗО “Град”) и грузовики обеспечения (наиболее вероятно транпортные машины).

Источники:

1. URL: http://voicesevas.ru/news/yugo-vostok/2968-voyna-na-yugo-vostoke-onlayn-18072014-hronika-sobytiy-post-obnovlyaetsya.html
2. Атлас автомобильных дорог. Россия, Страны СНГ, Европа, Азия. – М.: ПКО “Картография”. – С. 227, Б-3, Б-4.

19.07.2014 г.

00-40. Вопреки сообщениям СМИ в городе Луганске не было войск хунты. Город был под контролем армии Луганской народной республики. Город Луганск продолжали расстреливать “Градами” (т.е. реактивными снарядами из боевых машин РСЗО “Град”) и артиллерией. Количество раненых и убитых среди населения расло.

01-40. Северодонецк. Обстрел фашистами днём из установок града (вид с кабины) 18.07.2014 г. Для выполнения стрельбы были задействованны три боевые машины РСЗО “Град”, установленные на поляне полукругом. В результате стрельбы с одной БМ был несход трёх-четырёх реактивных снарядов.

04-40. 01:40 (мск). “Сегодняшний день был одним из напряженных из-за огромного количества авиа и артударов, укропы активно применяли РСЗО всех калибров; много погибших среди гражданского населения”.

07-15. Командование ополченцев ДНР наблюдало концентрацию сил противника у города Донецка и своих западных рубежей. Об этом сообщил один из заместителей командира ополчения Игоря Стрелкова.

“Аэропорт обстреливался из миномётов - там имела место мощнейшая детонация”, – отметил он. По словам ополченца, окраины Донецка, в частности, расположенные неподалеку от аэропорта поселки Пески, Тоненькое и Андреевку, обстреливали танки украинской армии и четыре установки «Град». “Есть жертвы среди гражданских”, – сообщил представитель ополчения. Их количество на тот момент было неизвестно – спасательные работы в районе были затруднены из-за продолжающихся боев.

Источник: URL: http://voicesevas.ru/news/yugo-vostok/2968-voyna-na-yugo-vostoke-onlayn-18072014-hronika-sobytiy-post-obnovlyaetsya.html

12-02. По оперативной информации.

UPD 2: 11:10 (мск). В сторону города Лисичанска со стороны города Северск двигалась крупная колонна бронетехники. В колонне было замечено 10 РСЗО (БМ-21) (т.е. 10 боевых машин БМ-21 или БМ-21-1 РСЗО “Град”).

12-54. Только что (12-54 по мск) был осуществлен залп РСЗО (предположительно из БМ РСЗО “Смерч”) с территории Краматорского аэродрома в направлении города Лисичанска.

13-01. Только что (13-01 по мск) был осуществлен повторный залп РСЗО (т.е. из БМ РСЗО) хунты с территории Краматорского аэродрома в направлении города Лисичанска.

13-50. Из поступавшей информации.

UPD 4: 12:30 (мск). Со стороны Старой Краснянки укропы наносили удары из БМ РСЗО по городу Лисичанску.

16-10. Укро-СМИ распространяли информацию, что в тот момент позиции украинских военнослужащих обстреливались из танков и миномётов. Периодически в сторону аэропорта стреляли “Грады” (т.е. стрельба велась из БМ РСЗО “Град”).

17-50. Из Оперативной информации. “UPD 9: 17:15 (МСК) Над Лисичанском штурмовик, отработал по НПЗ, НПЗ разгорается; рядом, справа от него, появились небольшие струйки дыма”.

Также около получаса назад был залп РСЗО (т.е. был выполнен залп из БМ РСЗО).

19-02. Опубликован видеоматериал ударов РСЗО “Смерч” хунты под городом Краматорском в сторону города Лисичанска. К настоящему времени видеоматериал удалён с YouTube.

21-54. Оперативная информация.

UPD 16: 21:25 (мск). Со Старой Краснянки и Варваровки был начат интенсивный артиллерийский обстрел города Лисичанска. Стрельба велась из БМ РСЗО.

22-33. Из Оперативной информации.

UPD 17: 21:50 (мск). Со стороны города Северска формировалось скопление бронетехники 70 танков. Часть ушла в сторону Золотаревки (предположительно около батальона), другая часть в сторону Красного Лимана. Есть установки (т.е. боевые машины) РСЗО, по неуточненной информации дивизион разворачивался в направлении города Лисичанска.

23-44. Оперативная информация.

UPD 24: 23:55 (мск). В районе н.п. Пески была слышна серия громких взрывов (предположительно отработало РСЗО, т.е. стрельба велась из БМ РСЗО).

Источник: URL: http://voicesevas.ru/news/yugo-vostok/3000-voyna-na-yugo-vostoke-onlayn-19072014-hronika-sobytiy-post-obnovlyaetsya.html

20.07.2014 г.

6-12. Из Оперативной информации.

UPD 25: 03:00 (мск). В районе города Лисичанска продолжались артобстрелы низкой интенсивности, с применением кассетных боеприпасов (предположительно фосфорные) и РСЗО.

“За сегодня продолжалась перегруппировка войск хунты: в обшей сложности место дислокации поменяло минимум до батальона живой силы противника, к Краматорскому аэродрому подвезено шесть машин с БП (т.е. транспортно-заряжающие машины) для "смерчей", и своего рода "вишенка" - в сторону Чугуева от Харькова в составе колонны был замечен походный крематорий (камера с печью). Укропы готовятся скрывать потери, так что матери западных и центральных областей бывшей Украины, теперь вы даже и похоронить своих сыновей не сможете”.

7-40. Пострадавший Куйбышевский район города Донецка после обстрела из БМ РСЗО “Град” военнослужащими украинских войск. Опубликован видеоматериал. Смотрите стоп-кадры видеосъёмки ниже.

Предположительно, остаток соплового блока реактивного снаряда калибра 122 мм

8-50. Опубликован видеоматериал вчерашнего (т.е. 19.07.2014 г.) обстрела хунтой со стороны города Северска по городу Лисичанску из установок (т.е. боевых машин РСЗО) “Град”.

Обстрел города Лисичанска из боевой машины РСЗО. Стоп-кадры видеосъёмки. Точно утверждать, что стрельба велась из боевой машины РСЗО “Град” нельзя

Источник: URL: http://voicesevas.ru/news/yugo-vostok/3000-voyna-na-yugo-vostoke-onlayn-19072014-hronika-sobytiy-post-obnovlyaetsya.html

10-40. Хунта заявляла о ночном обстреле своих позиций близ населённых пунктов Шишково (из стрелкового оружия), Александровск (из РСЗО БМ-21 “Град”, т.е. из БМ РСЗО “Град”), Авдеевка (из стрелкового оружия), Червонопартизанск (из стрелкового оружия), Мариновка (из танка).

12-00. Из Оперативной информации. Со стороны Артемовска проследовала колонна в сторону Попасной в составе которой 5 РСЗО (БМ-21) (т.е. более вероятно только 5 боевых машин РСЗО “Град”), 5 САУ, 4 БТРа, 6 БМП и 11 машин обеспечения (грузовики, последний урал был перегружен).

14-06. Из Оперативной информации.

UPD 3: 13:45 (МСК). Лисичанск, в район за НПЗ отработало РСЗО (т.е. стрельба велась из БМ РСЗО), в некоторых районах города небольшие струйки дыма.

UPD 4: 13:55 (МСК). В район Рубежного, предположительно с н.п. Старая Краснянка, отработала РСЗО (т.е. стрельба велась из БМ РСЗО) крупного калибра.

15-01. Через город Артемовск утром в 9-00 (по киевскому времени) прошла колонна бронетехники хунты (порядка 30 единиц). В колонне были несколько БТР и БМП с бойцами на броне, около 5 установок “ГРАД” (т.е. боевых машин РСЗО “Град”) и примерно столько же САУ “Гвоздика”, а также грузовики с боеприпасами для них. Колонна прошла по направлению от Красного Села к центру города.

15-06. Только что в 15-06 (по мск), с Краматорского аэродрома отработали РСЗО “Смерч” (т.е. был выполнен обстрел из боевых машин РСЗО “Смерч”) хунты в сторону города Лисичанска.

22-03. Из Сообщения от Стрелкова: “У нас продолжаются бои под Мариновкой. Огневым налетом по укрепрайону врага между селом и границей украм нанесены потери, однако они продолжают удерживать участок примерно 2 км шириной. Ночью наносили удар по колонне противника в районе Григоровки. В ответ противник производил обстрелы Димитровки и Мариновки из "градов"”, т.е. из БМ РСЗО “Град”.

Источник: URL: http://voicesevas.ru/news/yugo-vostok/3025-voyna-na-yugo-vostoke-onlayn-20072014-hronika-sobytiy-post-obnovlyaetsya.html

21.07.2014 г.

00:05. Из сводки от ополчения Новороссии.

“20.07.2014. Сообщение пресс-центра Штаба Армии Новороссии о спецвыезде в Лисичанск и пос. Золотаревку.

Сегодня 20 июля 2014 г. спецгруппа Пресс-центра Штаба Армии Новороссии выехала в пос. Золотаревка. Это 7 км от г. Лисичанск в юго-западном направлении.

Группа выезжала по спецзаданию – обнаружить и обследовать воронки от химических боеприпасов минометного огня. Минометный огонь химическими боеприпасами в районе пос. Золотаревка был произведен украинскими военными в 3 часа ночи с 19 на 20 июля. При этом ополченцы сначала увидели яркие вспышки, затем почувствовали ядовитые газы и были вынуждены одеть противогазы. На спецвыезде в поселке Золотаревка группа попала под минометный обстрел, пришлось укрыться в подвале дома.

Далее, когда группа прибыла в Лисичанск в 15.00 мск, группа снова подверглась минометному обстрелу в течение 20 минут. Второе бомбоубежище за день.

В 17.00 группа пресс-центра выехала в район г. Лисичанска. В домах по адресам ул. Ленина д. 173 и ул. Свердлова д. 300 нашей группой обнаружена несколько ракет (более трех штук) системы залпового огня "СМЕРЧ", которыми украинская армия обстреливает жилые районы Лисичанска. Длина ракеты около 3 метра диаметр 0,5 метра. Одна из ракет "Смерч" пробила крышу трехэтажного дома и бетонные перекрытия и остановилась на первом этаже в 70 градусов”. Смотрите фотографии и стоп-кадры видеосъёмки на следующих трёх страницах.

Остаток электронно-временного устройства и блока системы управления реактивного снаряда РСЗО “Смерч”, обнаруженный на территории города Лисичанска после обстрела 20.07.2014 г.

Вид остатка блока стабилизатора в составе остатка ракетной части реактивного снаряда РСЗО “Смерч”, обнаруженной на территории города Лисичанска после обстрела 20.07.2014 г.

Остаток ракетной части реактивного снаряда РСЗО “Смерч”,
обнаруженной в квартире дома на территории города Лисичанска после обстрела 20.07.2014 г.

Остаток ракетной части реактивного снаряда РСЗО “Смерч”,
обнаруженный в квартире дома на территории города Лисичанска после обстрела 20.07.2014 г.

Остаток ракетной части реактивного снаряда РСЗО “Смерч”,
обнаруженной в квартире дома на территории города Лисичанска после обстрела 20.07.2014 г.

Источник: URL: http://vk.com/strelkov_info?w=wall-57424472_8124

6-55. Из Сводки событий.

UPD 10: 23:00 (мск). По территории н.п. Красногоровка был выполнен залп из БМ РСЗО.

UPD 11: 23:05 (мск). С территории н.п. Воеводовка в направлении города Лисичанска отработало РСЗО (т.е. выполнен обстрел из БМ РСЗО).

7-07. Город Лисичанск, проспект Ленина 173, 20 июля 2014 года после 17:00. Последствия обстрела (в частности и из БМ РСЗО) города хунтой. Смотрите стоп-кадры видеосъёмки на этой и следующих 3-х страницах.

Остаток рамы кассетной головной части для снаряжения осколочными боевыми элементами реактивного снаряда РСЗО "Смерч", обнаруженной в городе Лисичанске после обстрела 20.07.2014 г.

Вид остатка блока стабилизатора в составе остатка ракетной части реактивного снаряда РСЗО “Смерч”, обнаруженной на территории города Лисичанска после обстрела 20.07.2014 г.

Остаток ракетной части реактивного снаряда РСЗО “Смерч”,
обнаруженный в квартирах дома на территории города Лисичанска после обстрела 20.07.2014 г.

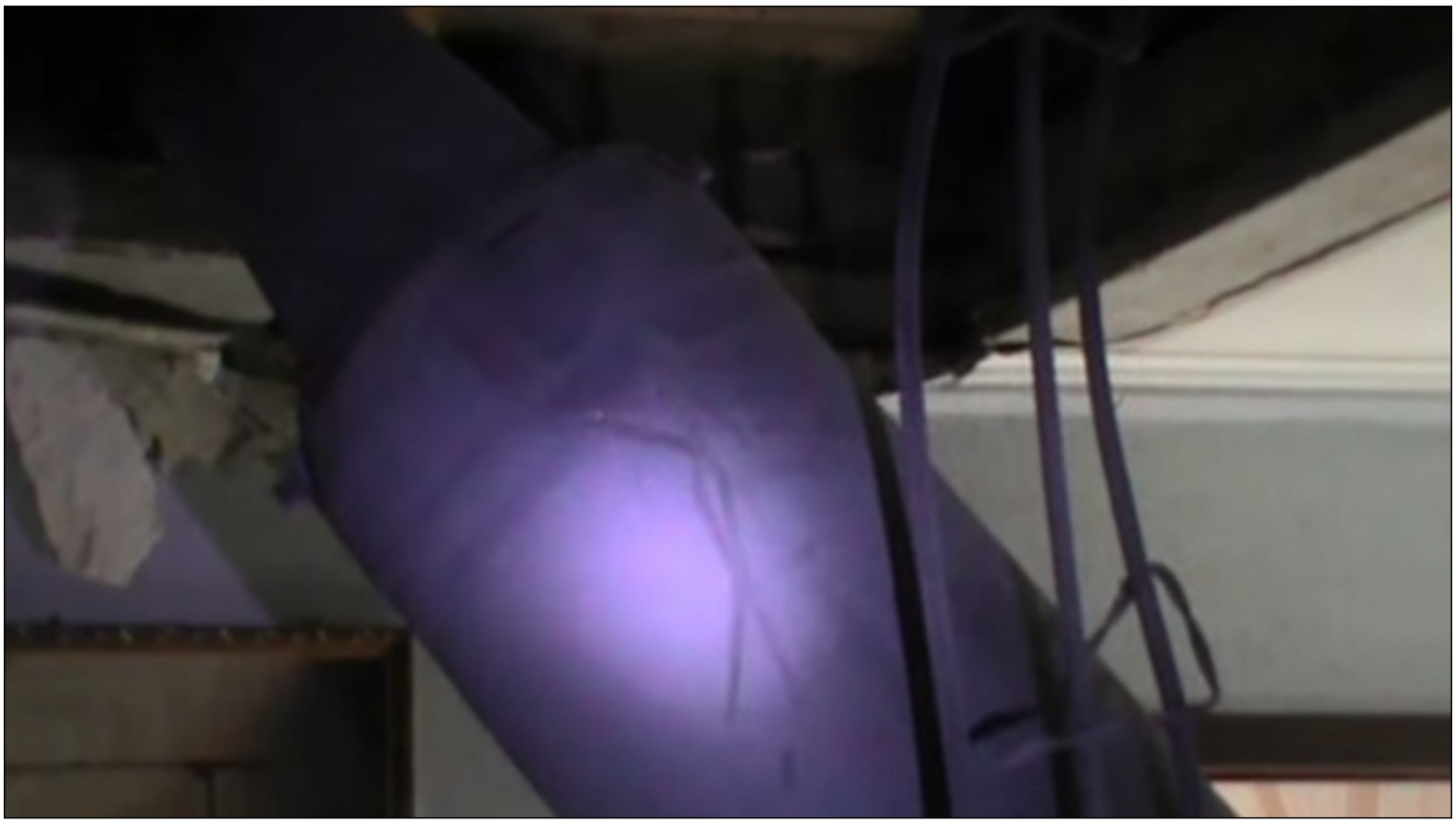

Остаток ракетной части реактивного снаряда РСЗО “Смерч”,
обнаруженный в квартирах дома на территории города Лисичанска после обстрела 20.07.2014 г.

7-10. На территории аэродрома в городе Краматорске были развёрнуты “Смерчи” (т.е. более вероятно только заряженные боевые машины РСЗО “Смерч”), с помощью которых с дальнего расстояния наносились удары по позициям ополчения в районе города Лисичанска.

Источник: URL: http://voicesevas.ru/news/yugo-vostok/3025-voyna-na-yugo-vostoke-onlayn-20072014-hronika-sobytiy-post-obnovlyaetsya.html

11-55. “Главнокомандующий армией ДНР Игорь Стрелков рассказал, что войска противника ворвались в посёлок Авдеевка и оттуда двинулись к железнодорожному вокзалу. Одновременно были атакованы позиции ополченцев в районе населённых пунктов Пески, Карловка, Нетайлово. Украинские войска вели огонь при помощи танков и мотопехоты на БМП при массированной поддержке артиллерии – гаубиц и РСЗО”.

12-00. Та же самая информация, что и в 11-55, но другими словами.

12-22. По сообщениям Стрелкова: “Противник попытался вывезти трупы с аэропорта под прикрытием атаки. На основные пункты атаки отражены, хотя и с потерями среди личного состава. Как обычно, противник действует в основном танками, группами по 3-4 машины с небольшим пехотным прикрытием и при массированной поддержке РСЗО и ствольной артиллерии”.

13-36. Обзор боевой ситуации от ополченца Прохорова. “Укры несколько часов назад объявили о новом наступлении — и снова обломались. О ситуации на сейчас – ни один город или стратегический поселок не взяты. Несмотря на вопли укров о взятии Георгиевки и украинском флаге там – село под контролем ЛНР. Как и поселок Юбилейный (около Луганска).На Боровское (около Георгиевки) укры бросили десятки танков с нулевым результатом.Над Роскошным ополченцы отогнали Сушку (т.е. истребитель серии СУ) при помощи ПЗРК. Группа Безлера обстреляла из артели позиции укров южнее Артемовска, включая алебастровый комбинат, где каратели тусовались, били гаубицей со стороны Светлодарска. Потом Градом добавили. Кстати, бойцы Безлера славно Айдар пощипали.На Лисичанск через Северск 4 часа назад прошла колонна Ураганов. До этого Лисичанск действительно пытались бомбить штурмовики – держим кулаки за братьев.О Рубежном: „Призраки“ Мозгового уничтожают украинские войска, оказавшиеся в кольце около Рубежного. На Рубежное наступали, кроме нацгадов, подразделения 51 (Владимир-Волынский) бригады”.

14-21. Согласно оперативной сводке, рядом с посёлком Комсомольское, в терриконе была замечена установка “Град” (т.е. боевая машина РСЗО “Град”). Также сообщалось о фуре с неизвестным грузом.

14-41. По сообщениям И.И. Стрелкова. В городе Дзержинске продолжался бой. Центр города был “разнесён” залпами “градов” и “ураганов” (т.е. стрельба велась с применением боевых машин РСЗО “Град” и “Ураган”), там были сплошные пожары. Думается, что Тымчук к тому времени уже написал о том, как “город обстреливают террористы”). Ополченцы постепенно оттягивались в сторону Горловки – слишком неравны силы – в город Дзержинск постоянно подходили новые колонны танков и БМП противника. Пехоты у укров было мало. Но в условиях, когда почти на каждого вооруженного автоматом ополченца приходится по одной единице бронетехники, это роли не играло.

15-40. По сообщениям гражданских журналистов, ополченцы отбили атаку Нацгвардии в городе Дзержинске. После артобстрела “Градами” (т.е из боевых машин РСЗО “Град”) в город зашла Нацгвардия и взяла штурмом горисполком, где располагался штаб ополченцев. В том бою погибли пять ополченцев.

16-00. По информации от ополченцев, в городе Донецке они уничтожили 2 РСЗО “Град” (более вероятно 2 боевые машины РСЗО “Град”) и 1 БТР украинских военных, – передавали гражданские журналисты. Они отмечали, что со стороны ополченцев вёлся огонь из установок “Нона” и “Град” (т.е. боевых машин РСЗО “Град”).

Источник: URL: http://voicesevas.ru/news/yugo-vostok/3034-voyna-na-yugo-vostoke-onlayn-21072014-hronika-sobytiy-post-obnovlyaetsya.html

22.07.2014 г.

3-57. По окраинам города Северодонецка в районе н.п. Сиротино был нанесён удар с РСЗО (предположительно “ураган”, т.е. из БМ РСЗО “Ураган”).

Источник: URL: http://voicesevas.ru/news/yugo-vostok/3034-voyna-na-yugo-vostoke-onlayn-21072014-hronika-sobytiy-post-obnovlyaetsya.html

11-55. Хунта заявляла, что ополченцы обстреляли из “Града” (т.е. из БМ РСЗО “Град”) два украинских блокпоста и аэропорт города Луганска, находившийся под контролем нацгвардии и украинской армии. По её данным, после часа ночи был обстрелян блокпост в районе населённого пункта Веселая гора. Под утро ополченцы обстреляли ещё один блокпост в районе населённого пункта Камышовое, а в 4 часа утра – аэропорт города Луганска.

14-49. Из Сводки от ополчения ЛНР за первую половину дня 22 июля 2014 года.

Минувшей ночью противник обстреливал город Луганск из установок “Град” (т.е. из боевых машин РСЗО “Град”), предположительно, со стороны посёлка Георгиевка. В ответ подразделения армии ЛНР также нанесли по противнику удар из “Градов” (т.е. из боевых машин РСЗО “Град”). Ракеты (т.е. реактивные снаряды) украинской армии упали в районе восточных кварталов города Луганска, в частности, за квартал Комарово.

16-40. Из Оперативной сводки.

UPD 2: 15:20 (мск). Со стороны Металлиста были залпы в сторону города Стаханова, работали РСЗО “Ураган” (т.е. стрельба велась из боевых машин РСЗО “Ураган”). Наносились артудары и по городу Луганску.

17-46. В армии карателей начали применять 300м РСЗО Смерч (т.е. РСЗО “Смерч” для пуска реактивных снарядов калибра 300 мм). Опубликован видеоматериал, который в дальнейшем был удалён.

23-43. 23:33 (МСК). Сообщение от ополчения.

“На многочисленные вопросы по южному котлу. Группировка противника по-прежнему в окружении - большие потери в технике, низкий боевой дух и нехватка ГСМ, не дают войскам хунты пробиться к своим, поэтому окруженные войска занимают оборону и ждут успехов хунты на других участках или же удачного наступления на Мариновку. Ополченцам сейчас физически нечем разгромить окруженные войска, почти вся бронетехника и РСЗО, скована в боях под Донецком и Луганском. Пехоты недостаточно (по сути ополченцы окружили противника меньшими силами, что есть плод вопиющих ошибок командования хунты), техники очень мало. Поэтому границы котла удерживаются за счет плотной обороны ключевых позиций и обстрелами артиллерии и РСЗО, которые не могут привести войска хунты к капитуляции, а лишь наносят ему ежедневные чувствительные, но пока не критичные потери. Будущее котла определиться по итогам боев под Донецком и Луганском”.

Источник: URL: http://voicesevas.ru/news/yugo-vostok/3065-voyna-na-yugo-vostoke-onlayn-22072014-hronika-sobytiy-post-obnovlyaetsya.html

23.07.2014 г.

00-05. Город Лисичанск находился под обстрелом из боевых машин РСЗО “Смерчь” (т.е. “Смерч”) и “Ураган”. Огонь вёлся с территории аэродрома города Краматорска. Об этом заявляли ополченцы, находившиеся на обстреливаемой территории.

00-43. Из Оперативной сводки.

UPD 8: 22:25 (мск). По району аэропорта города Донецка был выполнен удар из БМ РСЗО.

02-10. Из оперативной сводки.

UPD 10: 23:55 (мск). В городе Донецке выполнялись периодические обстрелы из БМ РСЗО.

UPD 12: 00:55 (мск). К тому часу с территории города Краматорска по городу Лисичанску было отработанно 8 залпов из боевых машин РСЗО “Смерч” и “Ураган”.

07-44. Ополченцы обстреливали из “Града” (т.е. вели стрельбу из БМ РСЗО “Град”) заблокированных на Луганском аэродроме карателей.

09-02. В Марьинском районе ДНР близ села Антовка (рядом Елизоветовка) на территории заброшенного садка был размещён штаб карателей (подведён электрокабель). Штаб охранялся танками. Также вокруг были размещены установки “Град” (т.е. боевые машины РСЗО “Град”), из которых обстреливался город Донецк. По сообщениям местных жителей, карателя признавались – в случае нападения ополченцев, они будут стрелять по всему, без разбора.

09-12. Ночная обстановка. По РСЗО тоже самое, что и в оперативной сводке за 00-43 (UPD 12: 00-55).

20-44. ДНР. Город Донецк. Реактивные снаряды из состава РСЗО “Град” попал в многоэтажный дом. 23.07.2014. Видеоматериал удален с YouTube.

Источник: URL: http://voicesevas.ru/news/yugo-vostok/3090-voyna-na-yugo-vostoke-onlayn-23072014-hronika-sobytiy-post-obnovlyaetsya.html

24.07.2014 г.

3-48. В окресностях города Донецка (населённый пункт Петровка) были снова слышны и видны залпы РСЗО “ГРАД” (т.е. из БМ РСЗО “Град”).

Источник: URL: http://voicesevas.ru/news/yugo-vostok/3090-voyna-na-yugo-vostoke-onlayn-23072014-hronika-sobytiy-post-obnovlyaetsya.html

9-30. Укро-СМИ распространяли информацию, о том что ополченцы вели активные действия близ н. п. Амвросиевка. Также в этом районе на радиоуправляемом фугасе подорвался БРДМ-2 украинской армии (данные по потерям уточнялись). Также дважды обстреляны позиции сил хунты близ н.п. Ильинка (ДНР), кроме того из РСЗО “Град” ополченцы обстреляли позиции украинской армии на территории луганского аэропорта и близ н.п. Камышное (ЛНР), из БМ РСЗО “Град” – близ н.п. Березово. Из миномётов – близ н.п. Авдеевка.

11-11. Сообщение от Стрелкова.

“Всю ночь противник обстреливал "градами" жилые кварталы Горловки. В городе многочисленные разрушения, пожары и жертвы. Утром обстрел продолжается. По позициям ополченцев огонь не велся вообще”.

21-13. “В 18:00-18:30 слышны залпы по Лисичанскому НПЗ РСЗО в том числе, появился черный дым”.

Источник: URL: http://voicesevas.ru/news/yugo-vostok/3128-voyna-na-yugo-vostoke-onlayn-23072014-hronika-sobytiy-post-obnovlyaetsya.html

Военнослужащие вооружённых сил Украины выполняют работы по маскировке боевой машины РСЗО “Град” на контрольно-пропускном пункте в Крива Лука (территория восточной Украины) ранее в этом месяце (т.е. в июле 2014 года). Evgeniy Maloletka/AP

Источник: URL: http://wnpr.org/post/us-russia-based-artillery-targeting-ukrainian-troops

25.07.2014 г.

6-30. Из Сводки за ночь. “Активные боевые действия продолжались в пригородах города Донецк: в посёлке Октябрьский и населённом пункте Пески. Против ополченцев ДНР противник использовал РСЗО”.

7-30. Поступала информация об обстреле из БМ РСЗО “Град” города Дебальцево. Обстрел начался менее часа назад. Пострадали: 1-я Площадка, пос. Рязанский.

8-15. Украинские военные сообщали о регулярных обстрелах своих позиций при помощи артиллерии, в том числе, реактивной (БМ РСЗО “Град”).

13-02. Из Сводки по линиям фронта от ополчения. “Наши подразделения довольно успешно работали в районе обоих аэропортов и на ряде других участков обороны. Особо удачно для нас были действия в обороне города Лисичанск, после ожесточённых обстрелов города из БМ РСЗО и гаубичной артиллерии укропов нами было проведено ряд успешных мер, в результате которых группировка противника, атаковавшая северные рубежи города Лисичанск (направление с Рубежного), была частично уничтожена в засадах и контрударом отброшена на ранее занимаемые рубежи”.

15-57. “Инженер на связи. Работаем по Луганскому аэропорту.

Одному из известных ополченцев с позывным «Инженер», воюющему в самом крупном и боеспособном войсковом подразделении Армии ЛНР батальоне «Заря», в руки попали захваченные у ВСУ установки системы Град. На этот раз обстрел вёлся термобарическими снарядами”.

18-45. По оперативной сводке.

С населённого пункта Осыково (восточнее Старобешево) в направлении Старобешево шла колонна военной техники хунты, состав: 5 БТР; 6 РСЗО “Град” (более вероятно 6 боевых машин РСЗО “Град”); 2 ЗИЛа с прицепами; 2 Урала; 1 гражданская автомашина.

19-01. В районе Курахово шёл бой. Было стянуто много тяжёлой техники – танки, САУ, Грады (т.е. боевые машины РСЗО “Град”, возможно, и укомплектованные РСЗО).

Источник: URL: http://voicesevas.ru/news/yugo-vostok/3161-voyna-na-yugo-vostoke-onlayn-25072014-hronika-sobytiy-post-obnovlyaetsya.html

26.07.2014 г.

26 июля 2014 года город Донецк опять был обстрелян из боевых машин РСЗО “Град”. Такие удары имели место почти каждый день на территории восточной Украины.

Источник: URL: http://revolution-news.com/ukrainian-army-continue-massacre-shelling-a-park-houses/

15-21. По информации от очевидцев, посёлок Пéски, расположенный в 1,5 км северо-запада от города Донецка стал представлять из себя выжженную землю. Все дома были разбиты, остовы дымились, на улицах трупы домашних животных, стоял устойчивый запах гари, запах смерти. Деревья стояли голые, плодов нет даже под кронами деревьев. Их как будто замело вихрями воздуха. “Судя по всему, это взрывная волна от Градов. При осмотре машин, которые не повредила БЧ Града, а накрыло взрывной воздушной струей, вылетевшие стекла проводка рассоединилась (на разьемах-папа-мама).Капоты двигателя и багажника отнесены на несколько десятков метров. В некоторых домах есть жители, некоторые приезжают сюда в минуты затишья”.

16-11. Колонна военной техники хунты двигалась по территории города Северодонецка (шоссе Строителей) в сторону города Луганска. Общее число единиц: 34, среди них: 4 (четыре) ГРАДа (более вероятно 4 боевые машины РСЗО “Град”), 16 грузовиков (из них 3 – с орудиями, предположительно, ЗУ), 11 БМП (одна с ЗУ 23-2), 3 БТР (один на гусеничном ходу с артиллерийской пушкой).

16-45. Колонна СМЕРЧей (более вероятно только боевых машин РСЗО “Смерч”) карателей, якобы, прошла через н.п. Мироновка (ДНР) (информация о месте прохождения колонны уточнялась). Вполне вероятно, это те самые системы ”Смерч”, замеченные ранее на аэродроме города Краматорска, откуда вёлся обстрел города Лисичанска.

В составе колонны было всего 9 единиц, в том числе 6 СМЕРЧей (более вероятно 6 боевых машин реактивной системы залпового огня “Смерч”), 1 МСТА, 1 машина управления огнём, 1 грузовик.

19-55. Колонна ГРАДов у Курахово. Вероятнее всего, двигалась в сторону города Донецка. В составе колонны были 14 единиц, в том числе, ГРАДов – 6 шт. (т.е. боевых машин РСЗО “Град”), грузовиков с боеприпасами – 8 шт (т.е. возможно 8 транспортных машин из состава РСЗО “Град” или с боеприпасами и для других систем).

20-30. Информация о расположении ГРАДов, обстреливающих город Дебальцево. Опубликована карта с указанием расположения РСЗО “Град” около н.п. Нижнее Лозовое в направлении города Дебальцево.

23-47. В укроСМИ появились сообщения о штурме города Первомайска карателями. В районе вплотную н.п. Стаханов и Алчевск. У ополченцев против карателей – установки “Град”, ПЗРК, зенитки, бронетехника. Целый день шёл бой.

Источник: URL: http://voicesevas.ru/news/yugo-vostok/3197-voyna-na-yugo-vostoke-onlayn-26072014-hronika-sobytiy-post-obnovlyaetsya.html

27.07.2014 г.

Хорликова (Horlikova) (в действительности Горловка) восточная Украина, 27 июля 2014 г. Подтверждено, что 13 человек были убиты в результате обстрела из БМ РСЗО “Град”, принадлежащей или принадлежащих украинскому правительству (более вероятно имеются ввиду вооружённые силы Украины). Позже была подтверждена смерть более 4-х человек. Среди них ребенок первого года жизни и пятилетний ребёнок. Фотографии были сделаны в центральном парке этого города, расположенного в почти 20 км от города Донецка. На первых двух изображениях Кристина и её годовалый ребёнок.

[2]

Источники:

1. URL: http://revolution-news.com/ukrainian-army-continue-massacre-shelling-a-park-houses/
2. URL: https://twitter.com/tombreadley/status/493369068158611456/photo/1

02-34. Обстрел украинской армией окрестностей Горловки из РСЗО “Град”. 26.07.2014 г. Видео удалено.

06-13. Из Сводки, Новороссия, 27 июля 2014 от 03:04 (мск).

“Ночь с 25 на 26 прошла напряженно, обстрелы, перестрелки, маневренные бои.

Хунта продолжает стягивать войска к Амвросиевке, при этом не обращает внимание на потери в южных котлах, ставшие с взятием Изварино закрытым вопросом. Попутно шла переброска войск фашистов северенее города Луганск при продолжавшихся обстрелах с гаубичной артиллерии, минометов и с применением РСЗО по населённым пунктам Луганщины. <...> В Донецке ситуация была напряженной. Шли позиционные и манёвренные бои, ряд районов города Донецк обстреливались из минометов, гаубичной артиллерии. РСЗО противника менее активно”.

07-23. Ударами из украинских “Градов” (т.е. в результате разрывов реактивных снарядов, запущенных из боевых машин РСЗО “Град”) был практически полностью уничтожен пригород Луганска – село Роскошное. Данные по потерям среди мирного населения уточнялись.

Источник: URL: http://voicesevas.ru/news/yugo-vostok/3197-voyna-na-yugo-vostoke-onlayn-26072014-hronika-sobytiy-post-obnovlyaetsya.html

10-23. Обстрел Горловки украинской армией из РСЗО “Град” (т.е. из боевых машин РСЗО “Град”) начался около 5 утра со стороны города Дзержинска. Было много пострадавших с осколочными ранениями.

10-53. Украинская армия подвергла артиллерийскому и миномётному обстрелу город Дебальцево. Были разрушены дома на Восточном, Коммуне. Не было электричества. После чего украинские войска предприняли попытку войти в Дебальцево активно используя артиллерию, РСЗО и авиацию.

11-09. В Ленинском районе города Донецка, на пересечении ул.Одесской и ул.Пухова, в результате обстрела украинской армией с РСЗО “Град” (т.е. из БМ РСЗО “Град”) разрушено 4 дома.

13-38. Об обстреле Горловки. Основной удар из установок “Град” (т.е. из боевых машин РСЗО “Град”) в воскресенье утром пришёлся на улицы Беспощадного, Остапенко и посёлку Короленко, где пострадали дома, а в квартирах повылетали окна. При этом, судя по сообщениям в социальных сетях, “Удар” работал из жилого массива Строителей, а затем вернулась “ответка” (т.е выполнен ответный огонь) в район остановки троллейбусов и кафе “Каспий”.

13-50. В н.п. Амвросиевка после уничтожения ГРАДов (т.е. боевых машин РСЗО “Град”) на месте дислокации, украинские военные начали вести обстрелы из черты города – выстрелил и уехал.

15-02. В результате обстрела из РСЗО “Град” (т.е. из БМ РСЗО “Град”) хунты (начался в 14-30 по мск) в центре Горловки были разрушения. Пострадала 2 больница и ДонбассЭнерго.

16-49. Вслед за Дебальцево, как сообщают в штабе ДНР, обстрелу из РСЗО “Град” (т.е. из БМ РСЗО “Град”) подвергся другой населённый пункт близ города Донецка, Авдеевка, где расположено второе по величине промышленное производство в Европе. “Очевидцы и жители города четко и ясно говорят, что снаряды летели со стороны села Орловка, которое недавно заняли силы украинской армии, – сообщают в штабе ДНР. – В результате обстрела на данную минуты есть уже убитые, т. к. все прошло внезапно. По словам очевидцев, убито 5 мирных жителей, более 50 получили ранения от осколков. Обстрел города велся настолько тупо и бескомпромиссно, что каждый житель города нашел у себя куски от снарядов”.

Источник: URL: http://voicesevas.ru/news/yugo-vostok/3221-voyna-na-yugo-vostoke-onlayn-27072014-hronika-sobytiy-post-obnovlyaetsya.html

Предположительно, результат обстрела города Шахтёрска с применением реактивной артиллерии.
Остаток ракетной части реактивного снаряда РСЗО, вошедший в асфальтовое покрытие.
© РИА Новости. Валерий Мельников

Источники:

1. URL: http://cdn3.img22.ria.ru/images/101812/93/1018129349.jpg
2. URL: http://ria.ru/world/20140727/1017748873.html

28.07.2014 г.

11-44. Всю ночь продолжались бои за город Шахтёрск и шли в момент опубликования данных. Было 28 июля в 9:00 (Киев), 10:00 (Мск).

“В город вошли танки, БМП, РСЗО «Град», грузовики, микроавтобусы и легковые автомобили с бойцами армии ДНР, в том числе въехало одно из главных ударных подразделений Игоря Стрелков – батальон спецназначения “Кальмиус”.

15-05. Применение хунтой ГРАДов под Северодонецком (видимо видео снято в период активных боёв в том районе, несколько дней назад). В настоящее время такого видеоматериала не существует.

18-50. Из Сообщения пресс-центра ДНР.

В Дебальцево продолжались уличные бои. Город подвергался авиационным и артобстрелам ВСУ с применением кассетных бомб, РСЗО и гаубиц.

21-52. Карателi из котла опять выходят на связь:

“Мы бы не хотели уходить в Россию, но...” – военнослужащие 24-й бригады требуют спасти их от уничтожения. Украинские СМИ опубликовали сообщение председателя общественной организации Гражданская инициатива «Права справа» Дмитрия Снегирева о мольбе обратившихся к нему солдат и офицеров 24-й отдельной механизированной бригады, чьи подразделения окружены ополчением в районе КПП «Должанский» на Луганщине.

Военнослужащие сообщали, что их обстреливают из установок «Град», у них полностью уничтожена бронетехники и они опасаются быть расстрелянными как в тире в том случае, если не сдадутся.

«Военные 24-й бригады, которые базируются близ Должанского в Луганской области, вышли на связь. Они сообщают, что ситуация в части, которая заблокирована ополченцами, остается очень сложной. Армия ДНР ведет постоянный обстрел „Градами“, практически уничтожена вся тяжелая техника в части. Об увеличении интенсивности обстрела говорит тот факт, что 26 июля было выпущено 100 снарядов, а уже вчера, 27 июля, на территорию дислокации части попали 250 снарядов», – объяснил Дмитрий Снегирёв.

Но Снегирев отметил, что военные 24-бригады не хотели бы отходить в сторону России, но если не будут приняты меры для их спасения, то они будут вынуждены это сделать.

«Они не хотят быть пушечным мясом, когда сегодня их бригаду ополченцы расстреливают, как в тире», – подытожил активист.

В отличие от участи 72-й механизированной и 79-й аэромобильной бригад, попавших на украино-российской границе в аналогичную ситуацию, судьба сформированной на Львовщине 24-й омбр заинтересовала центральные украинские СМИ гораздо больше. Возможно, это связано с тем, что в Яворивском районе уже неоднократно происходили массовые выступления после предыдущих сообщений о больших потерях бригады под Славянском и Зеленополье. Новый удар угрожает затмить все предыдущие. Между тем, новая мобилизация во Львовской области и других западных регионах Украины и так под угрозой срыва из-за недовольства населения”.

22-10. Опубликован ещё один видеоматериал о разгромленном лагере 72-й бригады под н.п. Зеленополье.

Карателям нравилось стрелять по городам Новороссии из ГРАДов (т.е. боевых машин РСЗО “Град”), но карателям не нравилось когда по ним начинали стрелять из ГРАДов (т.е. боевых машин РСЗО “Град”) в ответ.

Смотрите стоп-кадры видеосъёмки на следующей странице.

Источник: URL: http://voicesevas.ru/news/yugo-vostok/3231-voyna-na-yugo-vostoke-onlayn-28072014-hronika-sobytiy-post-obnovlyaetsya.html

29.07.2014 г.

1-17. Из сводок по Новороссии.

UPD 1: 00:00 (МСК). В сторону ж/д (Донецк) был нанесен удар с РСЗО “ураган” (т.е. из БМ РСЗО “Ураган”) со стороны Еленовки.

1-22. Поступала информация, что хунта градом (т.е. в результате стрельбы реактивными снарядами из БМ РСЗО “Град”) накрыла хутор Широкий (южная часть города Донецка). Был громкий грохот и сверкало где-то со стороны трассы. Около 15 ракет (т.е. реактивных снарядов) разорвались.

7-38. В 04-20 ч. из направления с.Водяное или с.Северное хунта нанесла залп ГРАДами (т.е. реактивными снарядами из БМ РСЗО “Град”) в жилой массив Киевского района города Донецка. В 1.5 м от угла дома Листопрокатчиков упал один заряд (т.е. более вероятно снаряд) ушёл в землю под корень тополя. Осколками были выбиты все стёкла в 3-х этажке (т.е. в трёхэтажном доме). В доме сорвало жестяные перекрытия на крыше, естественно, осколками побиты помещения квартир. Жертв в этом доме не было. Ниже по улице, куда ушли остальные заряды (т.е. снаряды), были клубы дыма. Туда поехали машины служб 07 и 03. Деревья были повалены. Из дворов многоэтажек валил дым. Один частный дом был разнесён в хлам (т.е. в основном или полностью разрушен). РС перелетел не задев 8-9 этажи и упал под трёхэтажку.

8-03. Хутор Широкий (южная часть города Донецка). Обстрел из БМ РСЗО. При просмотре видеоматериала слышны и видны разрывы. Точно утверждать о месте события и применении БМ РСЗО нельзя.

Источник: URL: http://voicesevas.ru/news/yugo-vostok/3231-voyna-na-yugo-vostoke-onlayn-28072014-hronika-sobytiy-post-obnovlyaetsya.html

13-18. 10 бойцов "Лешего" и 20 бойцов командира одного из отрядов северодонецкого ополчения несколько дней не давали киевским карательным отрядам войти в город Лисичанск. От бессилия украинские войска обстреливали город из боевых машин РСЗО, миномётов, артиллерии и даже бомбили запрещёнными во всем мире фосфорными бомбами.

14-42. Из Сообщения информационного агентства “Новороссия”.

“В очередной раз подверглись обстрелу окраины Донецка. Несколько снарядов РСЗО «Град» разорвались в Киевском районе на ул. Листопрокатчиков (около 4:20 утра) и в поселке Горького. Повреждено несколько жилых домов. С Юго-Западной стороны был обстрелян совхоз Широкий, расположенный недалеко от въезда в город.

К счастью, пострадавших нет, нанесенные повреждения можно оценивать как незначительные. В первую очередь это связано с тем, что украинские каратели оттеснены ополченцами на значительное расстояние от города и не могут вести прицельной стрельбы. Однако следует отметить, что сохраняется прежняя динамика агрессии со стороны украинской армии — обстрелы ведутся исключительно по мирным жителям в районах, в которых не расположено ни блок-постов, ни частей ополченцев”.

16-05. Военнослужащие Украинской армии расстреляла из РСЗО “Ураган” (т.е. выполнили стрельбу из БМ РСЗО “Ураган”), в результате чего пострадал посёлок Новосветловка. Смотрите стоп-кадры видеосъёмки на следующих 4-х страницах.

Источник: URL: http://voicesevas.ru/news/yugo-vostok/3287-voyna-na-yugo-vostoke-onlayn-29072014-hronika-sobytiy-post-obnovlyaetsya.html

Остаток ракетной части реактивного снаряда РСЗО.
© AP Photo/ Dmitry Lovetsky
Дата опубликования фотографии: 29.07.2014 г.

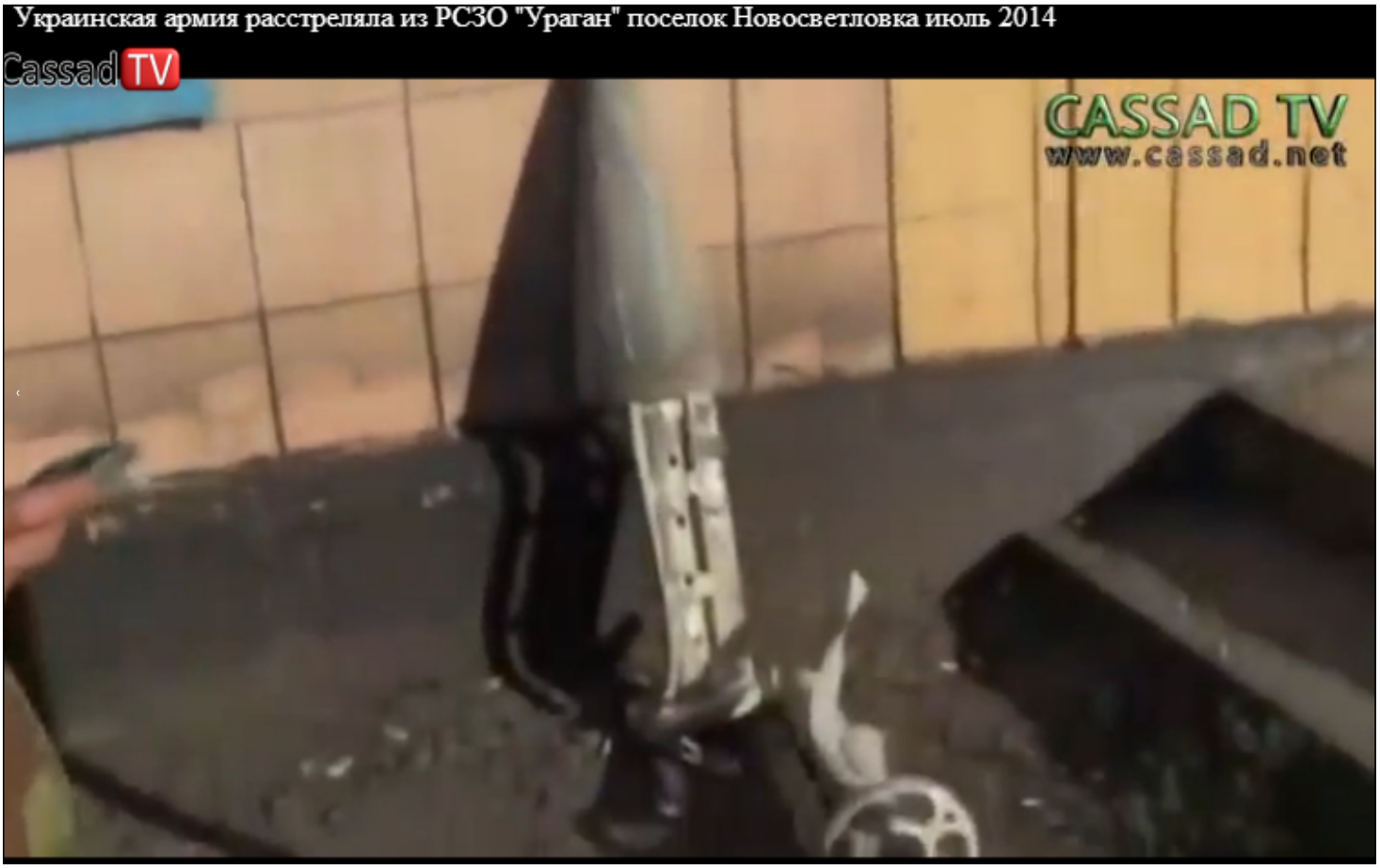

К хронике за 29.07.2014 г. в 16.05.

Остаток кассетной головной части реактивного снаряда 9М27К РСЗО “Ураган”, обнаруженный в посёлке Новосветловка

К хронике за 29.07.2014 г. в 16.05.

Остаток кассетной головной части реактивного снаряда РСЗО, обнаруженный в посёлке Новосветловка

К хронике за 29.07.2014 г. в 16.05.

Остаток кассетной головной части реактивного снаряда 9М27К РСЗО “Ураган”, обнаруженный в посёлке Новосветловка

К хронике за 29.07.2014 г. в 16.05.

Остаток кассетной головной части реактивного снаряда 9М27К РСЗО “Ураган”, обнаруженный в посёлке Новосветловка

К хронике за 29.07.2014 г. в 16.05. Осколки от разрыва снаряда(ов) РСЗО или остатки от поврежденных металлических изделий после обстрела реактивными снарядами РСЗО "Ураган", обнаруженные в посёлке Новосветловка

К хронике за 29.07.2014 г. в 16.05. Деформированные готовые поражающие элементы осколочного(ых) боевого(ых) элемента(ов) реактивного(ых) снаряда(ов) 9М27К РСЗО "Ураган", обнаруженные в посёлке Новосветловка

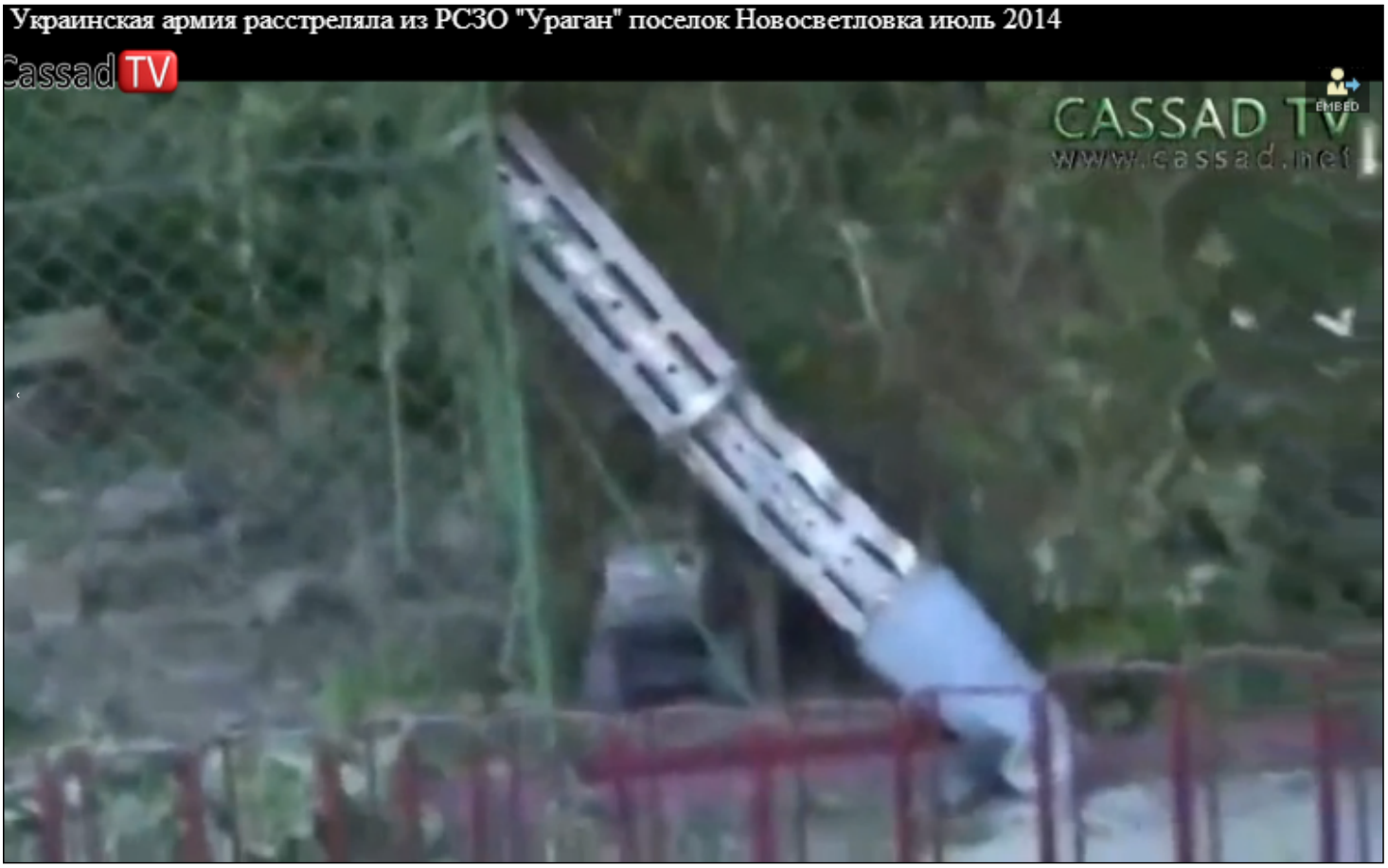

К хронике за 29.07.2014 г. в 16.05. Остаток кассетной головной части реактивного снаряда 9М27К РСЗО “Ураган”, обнаруженный во дворе жилого частного дома в посёлке Новосветловка

К хронике за 29.07.2014 г. в 16.05. Остатки разорвашегося осколочного боевого элемента кассетной головной части реактивного снаряда РСЗО, обнаруженные во дворе жилого частного дома в посёлке Новосветловка

30.07.2014 г.

Вид остатка блока стабилизатора в составе остатка ракетной части реактивного снаряда РСЗО “Смерч”.

© РИА Новости. Михаил Воскресенский

Дата опубликования фотографии: 30.07.2014 г.

Источники:

1. URL: http://cdn4.img22.ria.ru/images/101779/20/1017792050.jpg
2. URL: http://ria.ru/world/20140730/1018084515.html

1-23. Из заявления вице-премьера Донецкой Народной Республики (ДНР) Андрея Пургина.

“Несколько дней назад Правительство Донецкой Народной Республики заявляло о готовности в одностороннем порядке прекратить боевые действия и начать переговоры. Однако, украинские власти не прекратили боевых действий. Более того, они активно применяют авиацию, ракетные системы “Град”, запрещенные международной конвенцией фосфорные заряды и кассетные бомбы по населенным пунктам и гражданскому населению. Таким образом, украинские власти продолжают эскалацию конфликта”.

2-10. Разбитая «Градом» (т.е. после стрельбы с применением БМ РСЗО “Град”) под городом Свердловском (Луганская область) украинская техника. Смотрите 4 стоп-кадра видеосъёмки на следующей странице.

Источник: URL: http://voicesevas.ru/news/yugo-vostok/3287-voyna-na-yugo-vostoke-onlayn-29072014-hronika-sobytiy-post-obnovlyaetsya.html

10-41. Хунта заявляла об обстреле её позиций в следующих районах: аэропорта в городе Луганске из БМ РСЗО “Град”. В результате стрельбы был уничтожен лёгкий бронированный тягач МТ-ЛБ и автомобиль серии “МАЗ” вооружённых сил Украины.

13-51. Сводка ЛНР за первую половину дня 30 июля 2014 года.

“Минувшей ночью противник активно передвигался колоннами в окрестностях Луганска, периодически меняя позиции вокруг города. Подразделения ЛНР входили в боевые соприкосновения с ним в районе Георгиевки, РЛС, нанося удары из артиллерии и установок «Град»”.

20-53. Из Сообщения пресс-центра ДНР. “в пос. Березовое в районе бывшей воинской части расположились 40 танков и “Град”. Регулярно ведется огонь в сторону Донецка”.

23-58. “Около 23:30 (МСК) на ст.Мерефа (Харьковская обл.) стоял (или ещё стоит) состав без локомотива из более чем 20 вагонов. Платформы в основном с РСЗО (скорее всего "Ураган"), каждая вторая платформа – с погрузчиком и ракетами белого цвета. В составе есть машина скорой помощи, ГАЗ-66 и один пассажирский вагон с личным составом. Поезд направляется скорее всего в Лозовую”.

Источник: URL: http://voicesevas.ru/news/yugo-vostok/3324-voyna-na-yugo-vostoke-onlayn-30072014-hronika-sobytiy-post-obnovlyaetsya.html

31.07.2014 г.

03-15. При обстреле города Луганска хунта применяла БМ системы залпового огня “Ураган” с кассетной осколочно-зажигательной боевой частью (т.е. вела стрельбу из БМ РСЗО “Ураган”, наиболее вероятно, зажигательными снарядами 9М27С или реактивными снарядами 9М27К с кассетными головными частями в снаряжении осколочными боевыми элементами, часть ракеты (т.е. реактивного снаряда) была найдена в с. Новосветловка Краснодонского района.

04-05. Из данных о промежуточных итогах сегодняшних (т.е. 31.07.2014 г.) боев от ополченца Прохорова.

“Атака хунты на Шахтёрск, похоже, отбита, бои шли в районе 12 шахты, 8 мкрн и местной высотки (16 этажей – единственное высокое здание в городе) – там крепко прижали нацгвардию. В районе шахт нацгвардию накрыли ГРАДом (т.е. реактивными снарядами РСЗО “Град”). Украинские военные пишут: “25 бригада в кольце под Шахтерском! По нашим стреляют со всех стволов, пошла пехота противника, у ребят боеприпасы заканчиваются. Много 300-х, 5 200-х” (т.е. 300-е раненые, 200-е убитые). <...>

У Мариновки славно накрыли ГРАДами украинских военных и уничтожили конвой снабжения. Так, к 79 бригаде доехало только 2 прицепа, остальная колонна была уничтожена.

В ЛНР из Града обстреляли аэродром Луганска”.

05-05. с. Мироновка, Артемовский район ДНР. Из информации от местных.

“Войска хунты стоят на возвышенности за селом. Залпами РСЗО разбили Дебальцево”.

Источник: URL: http://voicesevas.ru/news/yugo-vostok/3324-voyna-na-yugo-vostoke-onlayn-30072014-hronika-sobytiy-post-obnovlyaetsya.html

15-30. По оперативной сводке, со стороны города Одессы по направлению на город Николаев были замеченны 5 кунгов с антенами РЛС, 6 РСЗО “Град” (более вероятно 6 боевых машин РСЗО “Град”), 3 бензовоза.

Источник: URL: http://voicesevas.ru/news/yugo-vostok/3350-voyna-na-yugo-vostoke-onlayn-31072014-hronika-sobytiy-post-obnovlyaetsya.html

01.08.2014 г.

15-07. По поступающей информации, в 13-30 до 10 транспортно-заряжающих машин (предположительно для установки (т.е. боевой машины, более вероятно боевых машин) РСЗО “Ураган” и два грузовика с различным хламом (тумбочки, кровати и т.д.) прошли через посёлок Осипенко Бердянского района в сторону города Мариуполя.

20-15. Опубликован видеоматериал стрельбы РСЗО “ГРАД” украинской армии (в кадре также засветилась батарея самоходных гаубиц МСТА-С). Место съёмки скорее всего – где то под Горловкой. Точно утверждать, что стрельба велась с использованием БМ РСЗО “Град” нельзя

Источник: URL: http://voicesevas.ru/news/yugo-vostok/3375-voyna-na-yugo-vostoke-onlayn-1082014-hronika-sobytiy-post-obnovlyaetsya.html

Залп РСЗО БМ-21 “Град” ВС Украины у города Донецка 01.08.2014 г.

В действительности, след от пороховых газов. Точно утверждать, что стрельба велась из БМ РСЗО “Град” нельзя.

Место съёмки очень похоже на то, что снято в видематериале в хронике от 01.08.2014 г. в 20-15

Источник: URL: https://fotki.yandex.ru/next/users/krion109/album/216062/view/812466?page=39

02.08.2014 г.

00-04. Колонна украинской военной техники была замечена на кольцевой дороге под городом Бердянском со стороны Токмака. Колонна насчитывала 15 единиц техники, среди них 2 боевые машины РСЗО “Ураган” и 8 транспортно-заряжающих машин РСЗО “Ураган”, каждая с реактивными снарядами, бензовоз, а также один бронетранспортёр и пара грузовиков.

6-36. Из Оперативной информации.

UPD 9: Из Запорожской области в сторону города Донецка проехали две колонны с шестью “ураганами” каждая (т.е. по шесть боевых машин в составе каждой колонны), плюс машины обеспечения (более вероятно транспортно-заряжающие машины) и личный состав (ЛС).

Источник: URL: http://voicesevas.ru/news/yugo-vostok/3375-voyna-na-yugo-vostoke-onlayn-1082014-hronika-sobytiy-post-obnovlyaetsya.html

13-04. Представитель Погрануправления ФСБ региона Василий Малаев заявил об обстреле территории РФ с украинской стороны. “Примерно в одном километре от станицы Митякинская было зафиксировано 9 разрывов снарядов, попавших в Россию с сопредельной территории. Предположительно это боеприпасы от установки “Град”.

13-28. По сообщениям местных жителей со стороны Володарска на город Донецк двигалась колонна техники украинских военных в составе: 2 “смерча” (т.е. боевые машины РСЗО “Смерч”), 3 машины с боекомплектом (наиболее вероятно транспортно-заряжающие машины РСЗО “Смерч”), 1 КаМаз с людьми, 1 заправщик, предположительно 1 БТР. Техника в колоне шла с большим отрывом. Один “смерч” (т.е. более вероятно одна боевая машина РСЗО “Смерч”) транспортировалась на прицепе. Машины, ехавшие впереди постоянно останавливались и ждали технику, ехавшую сзади.

19-29. Украинская армия стягивала к городу Донецку ракетные комплексы “Точка-У”. Также были зафиксированы автоколонны противника с РСЗО “Смерч” и “Ураган”.

20-49. В то время велись переговоры о сдаче части окруженных войск. По предварительной информации, сдаться были готовы до 1500 человек, просили прохода на территорию Украины в обмен на сдачу всего стрелкового оружия, оставшихся боеприпасов и уцелевшей техники (всего до 60-70 единиц, большая часть без горючего, до 30 танков, БМП, БТРы, “Грады” (т.е. боевые машины РСЗО “Град”, возможно с транспортными машинами и боеприпасами), было несколько орудий).

Источник: URL: http://voicesevas.ru/news/yugo-vostok/3400-voyna-na-yugo-vostoke-onlayn-02082014-hronika-sobytiy-post-obnovlyaetsya.html

03.08.2014 г.

13-40. Информация об обстрелах украинских позиций ополчением от пресс-центр так называемой АТО.

“В минувшую ночь ночь с 2 на 3 августа ополченцы обстреляли позиции украинских войск 7 раз: вблизи Земляного (21:18 по киевскому времени, из минометов), Стукаловой Балки (22:50, из “Града”), Сабовки (00:30, из “Града”) и Тепличного (02:30—03:30, из минометов), вблизи Червонопартизанска (20:30—20:45), Ильинки (22:50) и Дьяково (02:30).

Также в АТЦ отметили активизацию разведывательно-диверсионных групп ополчения народных республик и активное использование беспилотников”.

20-45. Из Сообщения от очевидцев.

“В Славянске во дворе Сельхозтехникума (ул. Свободы) было размещено большое количество бронированной техники в составе – 6 ГРАДов (вероятно боевых машин РСЗО “Град”), БТРы, грузовики. Личный состав был размещён в общежитии техникума. По свидетельствам, колонна была в боевой готовности, готовая к выдвижению”.

Источник: URL: http://voicesevas.ru/news/yugo-vostok/3423-voyna-na-yugo-vostoke-onlayn-03082014-hronika-sobytiy-post-obnovlyaetsya.html.

04.08.2014 г.

10-12. На юго-западных подступах к городу Донецку.

“В оккупированном Украиной Докучаевске люди в чёрной форме и с красными повязками расстреляли 18 жителей. Об этом Комитету социальных коммуникаций (КСК) ДНР сообщили местные жители.

По их словам, со вчерашнего дня вечером вооруженные люди, в черной форме, балаклавах, с красными повязками на рукаве расстреливают мирное население. Уже известно о 18 убитых, количество пропавших людей точно неизвестно.

Кроме того, они сообщили, что в Докучаевске (на Совхозе) установили 2 установки “Град” и одну установку на кладбище. А между Старобешево и Докучаевском проследовало около 50 единиц техники и 4 установки “Град”.

11-07. Огневой удар (10:27). Армия Новороссии наносила артиллерийские удары по окопавшимся за пределами Шахтёрска врагам. Работали миномётные расчёты, БМ РСЗО “Град” (т.е. стрельба велась из БМ РСЗО “Град”).

15-12. Допрос командира реактивного подразделения (РСЗО “Град”) 93-й бригады ВС Украины. Они обстреливали город Донецк и Горловку.

18-05. Из сообщений местных жителей.

“Село Коммунаровка (Старобешевский район). Прямо возле села окопалась украинская армия. Много БТРов, танков, Градов и прочей техники. Роют окопы, скупают из трех магазинов разные продукты, в том числе и алкоголь, периодически стреляют в воздух и кидают гранаты в ставок, убивая рыб. На вопрос "Что вы здесь делаете?" отвечают что приехали защищать нас от России. Но, почему то, люди боятся именно их, а не Россию. Все уже привыкли к постоянно ездящей вражеской технике и спящим на траве военным, неподалеку от магазинов”.

18-37. “Украинская армия продолжает стягивать к Донецку ракетные комплексы “Точка У”, а также “Смерч” и “Ураган”, – говорилось в сообщении, опубликованном на сайте МИД РФ.

19-55. По сообщению пресс-службы ДНР, украинская армия стянула к городу Донецку сотни единиц бронетехники и артиллерии, десятки реактивных систем залпового огня “Ураган”, “Смерч”, “Град”), ракетные комплексы “Точка-У”.

22-35. Горловка. очередной обстрел из БМ РСЗО “Град”. Судя по звуку пострадал Калининский район (Новогорловка).

Источник: URL: http://voicesevas.ru/news/yugo-vostok/3427-voyna-na-yugo-vostoke-onlayn-04082014-hronika-sobytiy-post-obnovlyaetsya.html

05.08.2014 г.

4-44. Украинская армия начала обстрел города Горловка из боевых машин реактивных систем залпового огня “Смерч” и “Град”. Об этом сообщил представитель отряда ополчения под командованием Игоря Безлера.

“В настоящее время не менее двух батарей системы “Смерч” и несколько батарей “Град” обстреляли район Аксеновка, это в частном секторе. Там горят жилые дома. При этом наших позиций там нет. Обстрелу подверглись и другие жилые кварталы Горловки”, – сказал представитель ополчения.

Ранее очевидцы отмечали, что с территории, контролируемой вооруженными силами Украины в сторону города Горловка передвигалась колонна под украинскими флагами, в составе которой входило множество боевых машин РСЗО “Смерч” и “Град”.

8-15. Из обзора боевой ситуации от ополченца Прохорова, опубликованного на страницах Сводок Стрелкова.

“Пару слов по ночной ситуации – безумные укры нанесли удар из «Градов» по жилым районам г. Снежного. Город Горловка 4 раза подвергся массированным ударам «Градо"в (из Дзержинска били)”.

Источник: URL: http://voicesevas.ru/news/yugo-vostok/3427-voyna-na-yugo-vostoke-onlayn-04082014-hronika-sobytiy-post-obnovlyaetsya.html

11-17. Ополченцы Луганской Народной Республики обстреливали позиции украинской армии из БМ РСЗО “Град” в районе аэропорта Луганска и посёлка Металлист.

13-37. “ВНИМАНИЕ! Очередная провокация хунты.

Сегодня в 11 часов по городу Дзержинск работали украинские ГРАДЫ по жилым секторам.

“ГРАДЫ” ополченцев по Дзержинску не работали, потому что там находится наше мирное население.

Украинская хунта, вместе с частными иностранными наёмниками, занимается расселением местных жителей, прикрываясь добрым делом, расселяя в свои бывшие казармы.

Потом по ним же бьют и говорят, что это бомбит ополчение!

Ополчение официально заявляет: Мы этого не делаем!”

13-39. Опубликована фотография остатка ракетной части реактивного снаряда РСЗО “Ураган”, попавшего в легковой автомобиль, стоявший в частном жилом секторе. Место съёмки неустановленно.

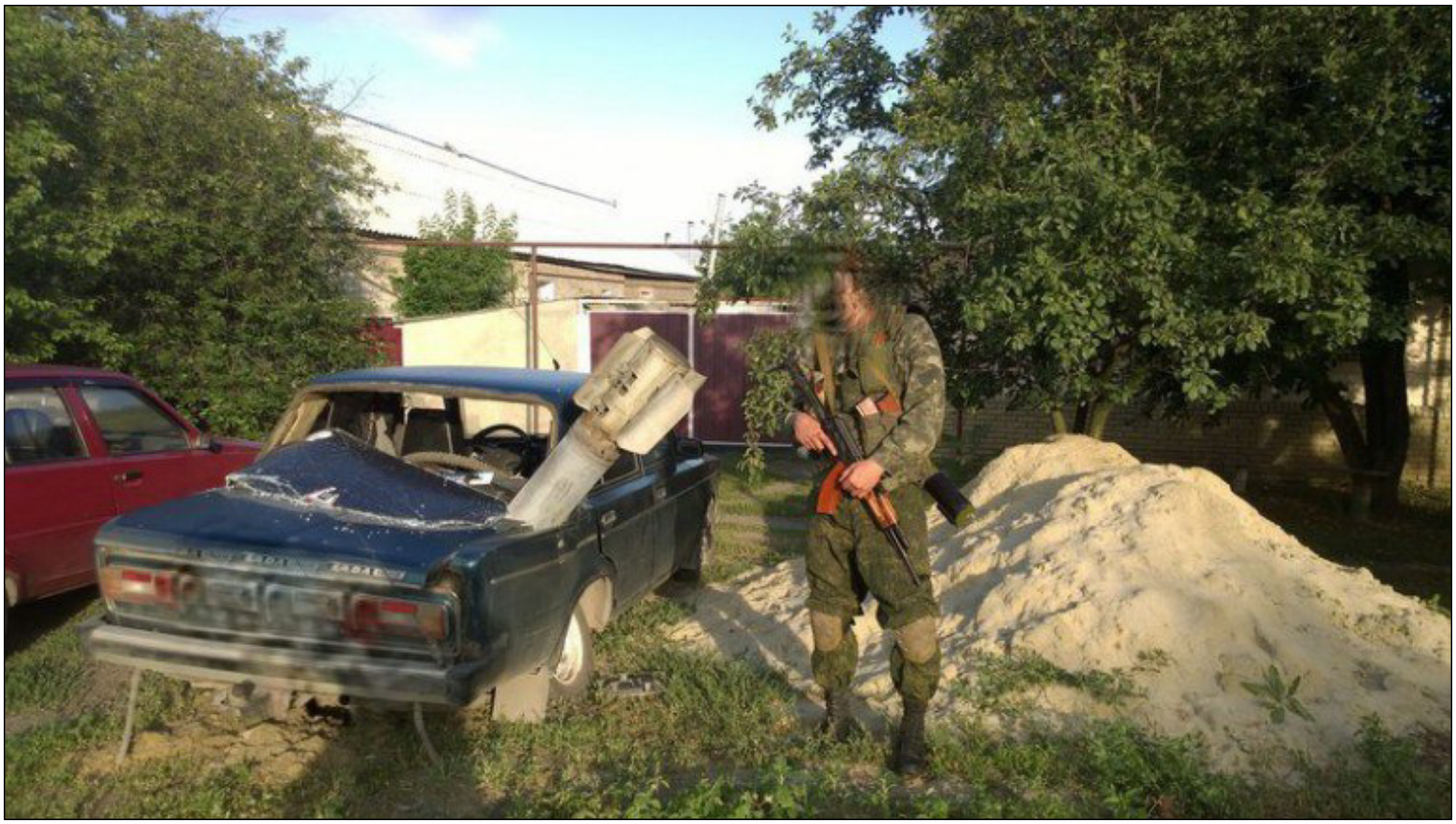

Остаток ракетной части неуправляемого реактивного снаряда РСЗО “Ураган” украинской армии, угодивший в автомобиль, припаркованный возле частного дома в жилом секторе

14-39. В ночь с 04.08.2014 на 05.08.2014 украинская армия устроила массированный обстрел на Горловки (города Горловки или с территории города Горловка неясно) из БМ РСЗО “Град” около 13-15 залпов.

17-17. Ополченцы сообщали, что накануне украинские войска обстреляли посёлок шахты № 18 возле Снежного. “Техники ополченцев и личного состава в поселке никогда не было, и украинской стороне было об этом прекрасно известно. Применялись РСЗО "Ураган", о чем говорят остатки снарядов и начисто разрушенные несколько домов поселка. Также и точно таким же снарядом разрушен возле школы № 1 в городе Снежное”.

20-28. Из оперативной информации.

UPD 1: Сохранялась напряжённая обстановка. За последние пять часов массированным артударам со стороны хунты помимо Горловки подвергались: н.п. Марьинка и Красногоровка (серьёзные проблемы со связью), Петровка, Снежное, Дзержинск, Аксеновка, Торез (не сильно). В ходе артудара хунта применила помимо гаубиц и миномётов, РСЗО “Град” и “Ураган”. Во всех районах наблюдались серьёзные проблемы со связью и перебои с электричеством. Около половины седьмого (по местному времени) артиллерийским ударам подверглись районы города Донецка (Текстильщиков – рынок Сокол).

Источник: URL: http://voicesevas.ru/news/yugo-vostok/3468-voyna-na-yugo-vostoke-onlayn-04082014-hronika-sobytiy-post-obnovlyaetsya.html

06.08.2014 г.

8-30. Хунта заявляла, что ополченцы БМ РСЗО “Град” обстреляли позиции украинской армии в районе аэропорта в городе Луганске. Также сообщалось об обстреле блок-постов близ населённых пунктов Стукалова Балка (ЛНР) и Новоанновка (ЛНР), позиций близ населённого пункта Степановка (ЛНР, западнее Алчевска) и Веселая Гора (ЛНР).

Источник: URL: http://voicesevas.ru/news/yugo-vostok/3468-voyna-na-yugo-vostoke-onlayn-04082014-hronika-sobytiy-post-obnovlyaetsya.html

19-53. В течение ночи и первой половины дня украинские войска вели обстрелы городов Шахтёрск, Торез и Снежное из тяжелой артиллерии, в том числе с использованием БМ РСЗО “Смерч”.

Источник: URL: http://voicesevas.ru/news/yugo-vostok/3491-voyna-na-yugo-vostoke-onlayn-06082014-hronika-sobytiy-post-obnovlyaetsya.html

07.08.2014 г.

11-01. Укро-СМИ распространяли информацию, что из боевых машин реактивной системы залпового огня “Град” ополченцы обстреляли позиции украинской армии возле н.п. Сабовка и колонну близ н.п. Лесное (ЛНР), а из миномётов – позиции украинских силовиков в районе н.п. Пески.

12-12. Из Оперативной сводки.

В районе шести утра (по московскому времени) артиллерия фашистов нанесла удары по районам Петровки и Широкому (город Донецк), с использованием гаубиц и самоходных артиллерийских установок “МСТА”. Также удары были нанесены по Енакиево и Ясиноватой с применением БМ РСЗО.

Источник: URL: http://voicesevas.ru/news/yugo-vostok/3521-voyna-na-yugo-vostoke-onlayn-07082014-hronika-sobytiy-post-obnovlyaetsya.html

08.08.2014 г.

00-55. Сообщение от ополченца. “В Южном котле были захвачены неплохие трофеи. Точного числа пока нет, но источники указывают цифру примерно в 67 единиц. В это число входят танки, БМП, БМД, БТР, гаубицы, РСЗО, ЗРК. Техническое состояние разное, есть полностью исправные машины (без боеприпасов и ГСМ), есть с техническими неисправностями, есть поврежденные в бою, есть полный неликвид (нужен заводской ремонт). Точное число боеготовых единиц будет понятно в ближайшие дни, разговоры про “сотни единиц захваченной техники” представляются завышенными, хотя, если хунта не сожжет оставшуюся в котле технику, то могут быть и сотни. Основная масса захвачена в котле и при разгроме 25-й аэромобильной бригады. Но в целом, успех очевиден и в ближайшие дни на фронтах ДНР и ЛНР стоит ожидать серьезного прироста техники у ополченцев, хотя тут я предостерегаю от излишней радости, даже с этими трофеями, хунта превосходит по технике ополченцев в разы. Но разрыв с июля неуклонно сокращается. Так что если чему и можно радоваться, так это тенденции”.

03-49. Сообщение от ополчения. “В результате достигнутых договоренностей из “котла” уже выводятся тяжелораненые и контуженные военнослужащие бригад. Взамен этого в распоряжение сил самообороны Новороссии были переданы несколько артиллерийских систем, установок РСЗО, зенитно-ракетных комплексов “Оса”, а также 15 единиц бронетехники. Кроме того, заключено соглашение, что при условии гарантированного сохранения жизни оставшегося личного состава украинских подразделений, командованию ополчения будет предоставлена неопровержимая информация об участии западных стран в гражданской войне на Украине, в частности живые иностранные наемники и инструкторы. Последние были обезоружены украинскими силовиками и взяты в плен при попытке уничтожить развернутый полевой штаб 79-ой аэромобильной бригады и ликвидации ее командования. По словам сдавшегося офицера, данный инцидент послужил переломным фактором в решении украинских силовиков прекратить сопротивление”.

04-40. Согласно Сводке, по Верхнесоветскому и Красному Партизану нанесён ряд ударов с использованием РСЗО, т.е. стрельба велась из БМ РСЗО. С вечера там шёл ожесточенный бой высокой интенсивности.

Источник: URL: http://voicesevas.ru/news/yugo-vostok/3521-voyna-na-yugo-vostoke-onlayn-07082014-hronika-sobytiy-post-obnovlyaetsya.html

10-05. Из Сообщения от ополчения.

“В результате достигнутых договоренностей из “котла” уже выводятся тяжелораненые и контуженные военнослужащие бригад. Взамен этого в распоряжение сил самообороны Новороссии были переданы несколько артиллерийских систем, установок РСЗО, зенитно-ракетных комплексов “Оса”, а также 15 единиц бронетехники”.

10-05. Из Сообщения от ополчения.

“В результате достигнутых договоренностей из “котла” уже выводятся тяжелораненые и контуженные военнослужащие бригад. Взамен этого в распоряжение сил самообороны Новороссии были переданы несколько артиллерийских систем, установок РСЗО, зенитно-ракетных комплексов “Оса”, а также 15 единиц бронетехники”.

10-15. “Мы получили царский подарок от 72-й бригады: 18 “Градов”, танки, БТР”, – Донецкая республика

Источник: URL: http://voicesevas.ru/news/yugo-vostok/3543-voyna-na-yugo-vostoke-onlayn-08082014-hronika-sobytiy-post-obnovlyaetsya.html

09.08.2014 г.

0-10. Обзор боевой ситуации от ополченца Прохорова, опубликованный на страницах Сводок Стрелкова.

Противник продолжал обстрел жилых массивов города посёлков Первомайка и Лиманчук, а также 18 шахты. В ответ были произведены залпы из БМ РСЗО по его позициям в этих населённых пунктах.

1-40. К вечеру обстановка накалилась, войска хунты продолжали артиллерийские обстрелы из гаубиц, САУ и БМ РСЗО районов Ясиноватой, Успенки.

2-05. В 00:10 (по московскому времени) по Макеевке укропами был нанесён артудар из БМ РСЗО “Град” в район шахты Бажановой.

5-20. Сводка от штаба Армии Юго-Востока по итогам 08.08.2014 г., опубликованная на страницах Сводок Стрелкова.

Областные центры город Луганск и город Донецк подвергались артиллерийскому обстрелу.

Силами ополчения были взяты под контроль населённые пункты Червоный Жовтень, Дьяково, Бобриково, Нижний Нагольчик, Астахово, Орехово, Свердловск, Панченково, Горняк, Михайловка, Дзержинский.

Выведено из строя до 17 БМП и БТРов, до 27 автомобилей, 7 танков, до 7 орудий и реактивных систем залпового огня (вероятно боевых машин или включая транспортные машины).

Источник: URL: http://voicesevas.ru/news/yugo-vostok/3543-voyna-na-yugo-vostoke-onlayn-08082014-hronika-sobytiy-post-obnovlyaetsya.html

23-51. Укро-СМИ распространяли информацию, о том, что из БМ РСЗО “Град” был обстрелян блокпост украинской армии в районе населённого пункта Веселая Тарасовка, расположенного западнее города Луганска.

Источник: URL: http://voicesevas.ru/news/yugo-vostok/3562-voyna-na-yugo-vostoke-onlayn-09082014-hronika-sobytiy-post-obnovlyaetsya.html

10.08.2014 г.

2-46. Обзор боевой ситуации от ополченца Прохорова (на 23:44. имеется ввиду 23:44 09.08.2014 г.).

По Саур-Могиле: 25-я бригада возле высоты. Никто на вершину не шёл, т.к. она постоянно обстреливалась из Градов (т.е. БМ РСЗО “Град”). Со стороны Снежного выполнялся интенсивный удар Градами (т.е. с применением БМ РСЗО “Град”) по хунтятам в том районе, а также по расположенным в районе Красного Луча.

Враги о дневных боях.

“Пожалуй, самая сложная сегодня ситуация в зоне АТО была у первого батальона 30-й бригады. Одно из подразделений весь день разминировало мост на подступах к Торезу под шквальным огнем. Другое - перекрыло дорогу между Красным Лучом и Антрацитом в районе Боково-Платово. Ребятам из Новоград-Волынского удалось закрепиться на этом важном участке несмотря на ожесточенное сопротивление противника. Весь день шли жестокие бои. К сожалению, среди украинских военных есть потери. Общее количество убитых и раненых пока неизвестно, сообщил командир роты. Некоторых просто пока не могут найти. И еще из неприятного - в плен попал экипаж одного из танков. Судьба ребят на данный момент неизвестна. Вечером пришло подкрепление из 95-й бригады. Вражеские “Грады” тут же ушли, но обстрелы продолжаются”.

8-23. Из оперативной информации по ночным событиям.

UPD 10: 00:00 (мск). В район Широкого дважды отработало РСЗО, т.е. была выполнена стрельба из БМ РСЗО.

Источник: URL: http://voicesevas.ru/news/yugo-vostok/3562-voyna-na-yugo-vostoke-onlayn-09082014-hronika-sobytiy-post-obnovlyaetsya.html

Вторая машина слева – боевая машина БМ-21-1 без теплозащитного экрана. *Фотография: © EPA/ROMAN PILIPEY*

Источник: URL: http://itar-tass.com/mezhdunarodnaya-panorama/1371435?utm_medium=rss20

Общие потери противника за истекшие сутки, в частности, составили 2 единицы БМ-21 “Град” (т.е. 2 боевые машины РСЗО “Град”).

Источник: URL: http://voicesevas.ru/news/yugo-vostok/3593-voyna-na-yugo-vostoke-onlayn-11082014-hronika-sobytiy-post-obnovlyaetsya.html

11.08.2014 г.

09-10. С пяти утра по московскому времени военнослужащие украинской армии обстреливали жилые сектора города Донецка. Периодически применялся ГРАД (т.е. стреляли из БМ РСЗО “Град”), периодически артиллерия и миномёты.

10-12. Из Сообщения от Прохорова. Ночью плотно работал ГРАД (т.е. БМ РСЗО “Град”) возле Саур-Могилы.

14-10. Сводка. Ночью сохранялась напряжённость, активность беспилотников в районах боевых действий очень высока. Около шести утра (МСК) подразделения украинской армии нанесли артудар с применением БМ РСЗО (неполным пакетом) и гаубиц по Горловке и некоторым районам города Донецка (Текстильщиков, Путиловский, Широкий).

15-37. Сегодня возле российско-украинской границы в Ростовской области неподалёку от станицы Митякинской разорвалось около 15 украинских боеприпасов, предположительно, выпущенных из оружия «Град» (т.е. из БМ РСЗО “Град”).

Источник: URL: http://voicesevas.ru/news/yugo-vostok/3593-voyna-na-yugo-vostoke-onlayn-11082014-hronika-sobytiy-post-obnovlyaetsya.html

10-00. Сводка с линии фронта накануне. Опубликовано 12.08.2014 г.

Вблизи населённого пункта Степановка было нанесено огневое поражение по позициям РСЗО “Ураган”. Уничтожены до 10 пусковых установок (т.е. боевых машин) и транспортно-заряжающих машин.

Источник: URL: http://voicesevas.ru/news/yugo-vostok/3639-voyna-na-yugo-vostoke-onlayn-12082014-

12.08.2014 г.

00-45. В ходе боя у Белояровки ополчению удалось уничтожить 3 БТР, 1 ГРАД (т.е. одну БМ РСЗО “Град”, составляющие или РСЗО “Град”) и 2 гаубицы противника.

03-34. Сводка от Штаба ополчения МО ДНР 12.08.2014 01:00 по московскому времени.

“В течение дня продолжались ожесточенные бои под Иловайском. В ходе ожесточенных боев ополчению удалось зачистить населенный пункт Грабское и окружить подразделения противника в селах Федоровка и Зелёное. В ходе боев уничтожено около 10 танков, 4 единицы легкой бронетехники и батарея «ГРАД» противника. Однако, подразделения ополчения продолжают оставаться скованными боем”.

Источник: URL: http://voicesevas.ru/news/yugo-vostok/3593-voyna-na-yugo-vostoke-onlayn-11082014-hronika-sobytiy-post-obnovlyaetsya.html

12-00. Котёл около города Антрацит. Между городами Красный Луч и Антрацит Луганской Народной Республики в окружение попали подразделения 30-й и 95-й бригад карателей.

“Сейчас эти хунтовские части отрезаны от остальных сил, постоянно подвергаются обстрелам из принадлежащих ополчению САУ и РСЗО “Град”, а также испытывают серьёзные трудности с продовольствием, хотя имеют некоторый запас боеприпасов”.

19-00. Военнослужащие ВСУ несколькими залпами РСЗО (т.е. в результате залповой стрельбы РС из БМ РСЗО) накрыли центр города Ясиноватая. Центр был разбит, было много пострадавших в больнице, потери выяснялись.

23-41. “Мирный” “Град” от карателей в направлении Донецка. В настоящее время такого видеоматериала не существует.

Источник: URL: http://voicesevas.ru/news/yugo-vostok/3639-voyna-na-yugo-vostoke-onlayn-12082014-hronika-sobytiy-post-obnovlyaetsya.html

Боевые машины РСЗО “Град” ополчения. В основном или все боевые машины индекса БМ-21-1.

Дата опубликования фотографии: 12.08.2014 г.

Источник: URL: https://fotki.yandex.ru/next/users/krion109/album/216062/view/814952?page=37

На фотографии: уничтоженная под городом Свердловском боевая машина 9П140 РСЗО "Ураган" из состава вооружения 72 бригады вооружённых сил Украины.
Также была уничтожена и другая военная техника 72-й бригады ВСУ в районе упомянутого населённого пункта.
Дата опубликования фотографии: 12.08.2014 г. *Также смотрите хроники за 08.09.2014 г. и 21.11.2014 г.*

Источники:

1. URL: http://lostarmour.info/media/title-rszo-l.jpg
2. URL: http://lostarmour.info/
3. URL: http://lostarmour.info/mrlloss/
4. URL: http://lostarmour.info/mrlloss/#comment-1696283727

В июле 2014 года под городом Свердловском Луганской области была разбита легендарная отдельная механизированная 72 бригада вооружённых сил Украины. Среди уничтоженной военной техники, в частности, две боевые машины БМ-21-1 РСЗО "Град". Смотрите стоп-кадры видеосъёмки с места уничтожения боевых машин на этой странице и на пяти следующих страницах.

Стоп-кадр видеосъёмки. Уничтоженные под городом Свердловском Луганской области боевые машины БМ-21-1 РСЗО "Град"

Стоп-кадры видеосъёмки. Уничтоженная под городом Свердловском Луганской области боевая машина БМ-21-1 РСЗО “Град”

Табличка с шифром или индексом уничтоженной под городом Свердловском Луганской области боевой машины БМ-21-1 РСЗО “Град”. Данные на табличке: БМ-21-1 № РГ2512П. Стоп-кадр видеосъёмки

Стоп-кадр видеосъёмки. Уничтоженная под городом Свердловском Луганской области боевая машина БМ-21-1 РСЗО “Град”

Стоп-кадр видеосъёмки. Уничтоженная под городом Свердловском Луганской области боевая машина БМ-21-1 РСЗО “Град”

Стоп-кадр видеосъёмки. Уничтоженная под городом Свердловском Луганской области боевая машина БМ-21-1 РСЗО “Град”

Стоп-кадр видеосъёмки. Уничтоженная под городом Свердловском Луганской области боевая машина БМ-21-1 РСЗО “Град”

Табличка с шифром или индексом уничтоженной под городом Свердловском Луганской области боевой машины БМ-21-1 РСЗО “Град”. Данные на табличке: БМ-21-1 № РГ2514П. Стоп-кадр видеосъёмки

Стоп-кадр видеосъёмки. Уничтоженная под городом Свердловском Луганской области боевая машина БМ-21-1 РСЗО "Град"

Источник: URL: https://www.youtube.com/watch?v=X_bpZMKInN4

13.08.2014 г.

8-00. Из сводок с фронтов.

"UPD 1: 07:25 (МСК) По Ясиновке нанесен артудар с использованием РСЗО".

Источник: URL: http://voicesevas.ru/news/yugo-vostok/3639-voyna-na-yugo-vostoke-onlayn-12082014-hronika-sobytiy-post-obnovlyaetsya.html

Стоп-кадр видеосъёмки. На среднем плане справа брошенная боевая машина РСЗО "Град".
13.08.2014 г. Населённый пункт Степановка. Техника 30 ОМБр

Источники:

1. URL: http://lostarmour.info/media/images/id404-02.jpg
2. URL: http://lostarmour.info/mrlspoils/

17-01. Пресс-служба ДНР сообщала о массированном обстреле украинской армией города Углегорска во вторник 12 августа.

По сообщению ополченцев, на въезде в город находился блокпост ополчения, однако в самом Углегорске ополченцев не было. Украинские войска взяли город в кольцо, не предоставив мирному населению гуманитарных коридоров. В 06:00 начался массированный артиллерийский обстрел из гаубиц Д-30 и БМ РСЗО “Град”. Огонь вёлся из окрестностей города Дебальцево, подконтрольного украинским силовикам. По словам жителей Дебальцево, артиллерия работала целый день. Удары наносились по мирным кварталам, по блокпосту не было нанесено ни одного удара. Расстояние от огневой позиции до цели могло составлять порядка 10-15 км [2].

19-19. По информации от местных жителей, украинская армия использовл для обстрелов городов Новороссии позиции для РСЗО по близости с Углегорской ТЭС. Для обстрелов использовлись минимум 4 позиции, которые время от времени менялись.

Населённый пункт Снежное карателиобстреляли из боевых машин РСЗО “Смерч”. На двух фотографиях остатки ракетных двигателей реактивных снарядов РСЗО “Смерч”

Источники: 1. URL: http://voicesevas.ru/news/yugo-vostok/3677-voyna-na-yugo-vostoke-onlayn-13082014-hronika-sobytiy-post-obnovlyaetsya.html

2. Атлас автомобильных дорог. Россия, Страны СНГ, Европа, Азия. – М.: ПКО “Картография”. – С. 227, Б-2.

14.08.2014 г.

10-42. Неразорвавшиеся снаряды после обстрела города Снежное украинскими карателями. В действительности, на фотографиях запечатлены остатки ракетных камер реактивных снарядов РСЗО “Смерч”.

▲ *Остатки ракетного двигателя реактивного снаряда РСЗО “Смерч”, которым был обстрелян город Снежное*▼

▲ *Повреждённая боевая машина БМ-21-1 РСЗО “Град”. Предположительно, освобождённый ополченцами город Миусинск*

11-06. Украинские каратели обстреляли квартал в Снежном из установок (боевых машин) РСЗО “Смерч” 13 августа. Ополченцы уверены, что дома были обстреляны именно из систем “Смерч”. Они нашли неразорвавшиеся снаряды. Надо отметить, что в обстрелянном буквально по квадратам жилом секторе не было позиций ополченцев.

15-10. Миномётными минами и реактивными снарядами, запущенными из миномётов и БМ РСЗО “Град” соответственно, были накрыты войска карателей у н.п. Новоивановка (оккупированная украинскими войсками часть ДНР, южнее н.п. Амвросиевка). Также под удар попали украинские войска, прибывшие на подкрепление в указанный населённый пункт. В Новоивановке стояли нацгвардия и батальон наемников “Кривбасс” (усиленный бронетехникой и с экипажами и разведротой 17-й танковой бригады).

23-39. По территории города Донецка хунтой был нанесён артиллерийский удар с применением РСЗО.

Источник: URL: http://voicesevas.ru/news/yugo-vostok/3701-voyna-na-yugo-vostoke-onlayn-14082014-hronika-sobytiy-post-obnovlyaetsya.html

15.08.2014 г.

04-04. По Петровке карателями нанесен артудар двумя залпами из БМ РСЗО.

05-55. Вновь в стороне Широкого (Буденовки) были слышны разрывы РС РСЗО.

Источник: URL: http://voicesevas.ru/news/yugo-vostok/3701-voyna-na-yugo-vostoke-onlayn-14082014-hronika-sobytiy-post-obnovlyaetsya.html

13-06. Ополченцами Донбасса был уничтожен карательный батальон “Горынь”, сформированный в Ровенской области. Отмечались колоссальные потери убитыми, ранеными и пленными. Почти вся техника была уничтожена. Количественные данные уточнялись. Батальон “Горынь” был расстрелян из БМ РСЗО “Град” в одном из районов ДНР в непосредственной близости от границы с Россией.

14-23. Из сообщения представителей штаба ополчения. За 14 и 15 августа украинские военные потеряли в боях 135 военных. Также бойцам самообороны удалось вывести из строя боевую технику силовиков: одну РСЗО (более вероятно одну боевую машину или включая транспортную машину и боеприпасы), две САУ, семь танков, 21 БМП и БТР, 24 автомобиля. Также были уничтожены четыре склада с боеприпасам.

14-37. Окружённые под н.п. Красный Луч украинские военные сообщали, что две трети из них погибло или взято в плен. По сообщению журналистов-волонтёров из города Житомира, бойцы 30-й отдельной механизированной бригады связались с ними по телефону и рассказали, что ополченцы, взяв их в плотное кольцо, обстреляли из “Градов” (т.е. БМ РСЗО “Град”), миномётов и танков, на которых были украинские распознавательные знаки.

17-10. Под городом Шахтёрском отряд командира ополченцев с позывным “Шахид” разбил колонну украинской бронетехники у села Большая Шишовка и взял в плен несколько военнослужащих украинской армии.

Одним из пленных оказался замполит батальона в звании полковника ВСУ. Под началом замполита воевали около 800 человек. Полковник рассказал, что на вооружении батальона есть установки “Град” (т.е. боевые машины РСЗО “Град”), в ходе боев некоторые из них были повреждены, но военные ремонтировали их и снова применяли.

18-55. Ополченцы ДНР уничтожили один из укрепрайонов, откуда украинские военные обстреливали жилые кварталы города Донецка. “При захвате укрепрайона были уничтожены 3 реактивные системы залпового огня “Ураган”. Убиты 20 украинских военнослужащих, 6 человек ранены, также удалось захватить 4 установки “Ураган”, 2 самоходных миномета “Тюльпан”, более 500 ракет и боеприпасов к ним”, – сообщили в штабе ДНР.

Источник: URL: http://voicesevas.ru/news/yugo-vostok/3729-voyna-na-yugo-vostoke-onlayn-15082014-hronika-sobytiy-post-obnovlyaetsya.html

Сгоревшие боевые машины РСЗО "Град" украинской армии у н.п. Дьяково 15.08.2014 г.

Источник: URL: https://fotki.yandex.ru/next/users/krion109/album/216062/view/818235?page=36

16.08.2014 г.

00-36. Из Сводки.

“С ночи артудару помимо Хутора Широкого подвергся обстрелу и район Широкий (высотная жилая застройка); около полудня (мест.) был нанесен авиаудар "грачем" по военному училищу на БОССЕ, авиаудар был одновременно с артударом – задело территорию ДНЗ, через пару часов в районе Моспино завязались бои с применением бронетехники и артиллерии, включая РСЗО; через некоторое время в районе шахты Октябрьской под аэропортом был ожесточенный бой высокой интенсивности, после боя над аэропортом поднимался густой дым, затем нанесли по позициям укропов еще пару ударов с РСЗО, в районе аэропорта продолжались пожары; в течение дня продолжались обстрелы и боестолкновения в районе Авдеевки и Ясиноватой. Обстановка сохраняется напряженной. <...>

Из хорошего: удалось захватить артсистему "Пион" и несколько установок РСЗО крупного калибра с большим количеством боекомплекта”.

Источник: URL: http://voicesevas.ru/news/yugo-vostok/3729-voyna-na-yugo-vostoke-onlayn-15082014-hronika-sobytiy-post-obnovlyaetsya.html

13-15. Ополченцы: уничтожен один из укрепрайонов, откуда обстреливали город Донецк.

Ополченцы Новороссии заявляли, что уничтожили один из укрепрайонов, откуда украинские силовики обстреливали жилые кварталы города Донецка.

“При захвате укрепрайона были уничтожены три реактивные системы залпового огня “Ураган”. Убиты 20 украинских военнослужащих, шесть человек ранены, также удалось захватить четыре установки “Ураган”, два самоходных миномета “Тюльпан”, более пятиста ракет и боеприпасов к ним”, – сообщили в штабе ДНР”.

Источник: URL: http://voicesevas.ru/news/yugo-vostok/3761-voyna-na-yugo-vostoke-onlayn-16082014-hronika-sobytiy-post-obnovlyaetsya.html

17.08.2014 г.

6-20. В городе Донецке вновь были слышны разрывы реактивных снарядов РСЗО и работа артиллерии.

Источник: URL: http://voicesevas.ru/news/yugo-vostok/3761-voyna-na-yugo-vostoke-onlayn-16082014-hronika-sobytiy-post-obnovlyaetsya.html

12-46. Уничтоженная ополченцами в городе Миусинске (на ул. Петровская) украинская установка (т.е. боевая машина) РСЗО “Град”. Опубликован видеоматериал, который к настоящему моменту удалён.

13-17. Всю ночь и весь день шла работа тяжёлой артиллерии и Градов (т.е. БМ РСЗО “Град”) в районе населённого пункта Нижняя Крынка. Постоянное зарево со стороны этого ПГТ и дым пожаров.

14-02. Из сводки от штаба Армии Юго-Востока за ночь 17 августа. В результате ожесточенного боя в районе н.п. Нижняя Крынка народным ополчением было уничтожено 32 единицы военной техники, в том числе 6 установок (т.е. боевых машин) РСЗО “Град”.

На основании данных разведки был проведён огневой налёт на колонну противника в районе н.п. Новоанновка (Краснодонский район ЛНР). Уничтожены 7 единиц техники, в том числе одна РСЗО БМ-21 “Град” (т.е. более вероятно одна боевая машина РСЗО “Град”), а также полевой склад боеприпасов.

“Штабом Армии обобщены потери украинских оккупационных войск в живой силе и технике за период с 1 по 15 августа 2014 года. За указанный период, в частности, силами ополчения было выведено из строя, уничтожено либо захвачено до 86 реактивных систем залпового огня, орудий полевой артиллерии и миномётов”.

16-41. Руководство так называемой АТО, заявляло, что из установок БМ 21 “Град” (т.е. БМ РСЗО “Град”) был обстрелян аэродром города Луганска и позиции сил АТО в районе населённых пунктов Новоанновка, Старобешево и Пески.

19-39. Из Сводки событий за 17 августа. С н.п. Еленовка по городу Донецку отрабатывали грады (т.е. стрельба велась из БМ РСЗО “Град” и расстояние от огневой позиции до цели могло составлять порядка 20 км [2]). Утром по Ясиноватой был нанесён артудар с РСЗО; в течении дня артударам с РСЗО и гаубиц подвергались Петровка, Бирюзовая, центр города Донецка.

20-24. Местные жители сообщали, что в Тельмановском районе, пгт. Андреевка, станция Корань, около 07:30 17 августа прошло 5-6 РСЗО “Смерч”, 5-6 тягачей с ракетами (т.е. 5-6 боевых машин РСЗО “Смерч”, 5-6 транспортно-заряжающих машин РСЗО “Смерч”).

Источники: 1. URL: http://voicesevas.ru/news/yugo-vostok/3783-voyna-na-yugo-vostoke-onlayn-17082014-hronika-sobytiy-post-obnovlyaetsya.html; 2. URL: http://cassad.net/analytics/1368-bitva-za-debalcevo-itogi.html

18.08.2014 г.

09-45. Десятки жилых домов сгорели в н.п. Моспино в ночь на 17 августа в результате обстрела из систем тяжёлой артиллерии. Среди местных жителей были убитые и раненые. Силовики в очередной раз нанесли удар по частному сектору из боевых машин реактивных систем залпового огня “Град”. Зажигательные снаряды вызвали сильные пожары по всему городу.

13-10. Самсоновка. Снаряд РСЗО “Ураган” разрушил здание. 18.08.2014. Опубликован видеоматериал, который в дальнейшем был удалён. В действительности, РСЗО “Смерч”.

17-22. “В результате ожесточенного и продолжительного боя у поселка Нижняя Крынка противник потерял 32 единицы военной техники, в том числе шесть установок “Град”, – сообщалось в сводке штаба минобороны ДНР.

Источник: URL: http://voicesevas.ru/news/yugo-vostok/3797-voyna-na-yugo-vostoke-onlayn-18082014-hronika-sobytiy-post-obnovlyaetsya.html

Украинские солдаты заряжают реактивный снаряд в направляющую пакета направляющих артиллерийской части боевой машины РСЗО “Град” около украинского восточного крупного города Счастье Луганской области 18 августа 2014 г.
Автор фотографий: Aleksey Chernyshev/AFP/Getty Images [1],[2],[3]

Украинские солдаты заряжают реактивный снаряд в направляющую пакета направляющих артиллерийской части боевой машины РСЗО “Град” во время боя с пророссийскими сепаратистами около города Луганска, Восточная Украина, понедельник, 18 августа 2014 года. (Photo by Petro Zadorozhnyy/AP Photo) [4],[5]

Источники:

1. URL: http://www.bloomberg.com/photo/ukrainian-soldiers-/-irIdl8lwnpq8.html
2. URL: http://www.telegraph.co.uk/news/worldnews/europe/ukraine/11043447/Street-fighting-in-central-Luhansk-as-Ukrainian-army-troops-advance-on-rebels.html
3. URL: http://headlinesamerica.com/ukraine-says-fighting-halts-recovery-of-refugees-bodies
4. URL: http://avaxnews.net/sad/War_in_Donbass.html
5. URL: http://avaxnews.net/pictures/101898

19.08.2014 г.

4-48. По городу Донецку и его окраинам, в течение дня, военнослужащими украинской армии было выполнено не менее четырёх обстрелов из гаубиц и БМ РСЗО. В частности, один залп был из БМ РСЗО “Ураган”.

Источник: URL: http://voicesevas.ru/news/yugo-vostok/3797-voyna-na-yugo-vostoke-onlayn-18082014-hronika-sobytiy-post-obnovlyaetsya.html

09-35. По данным жителей города Донецка ночь прошла с гулом и перестрелками. Из БМ РСЗО “Град” работали за Широким, а также били с ул. Пинтера (микрорайон Текстильщик) в сторону Еленовки.

“Петровка. В 2.35 был обстрел «Градом», стреляли сильно. С 6.00 обстреливают из гаубицы одиночными выстрелами. Слышно и как приземляется снаряд, через секунд 25-30. Но слышны еще далекие глухие бахи. Очевидцы говорят, что стреляют с Майского поворота ближе к ДЗТО”.

12-51. Из Утренней сводки от ополченца Прохорова на 12-16.

“Еще вчера, в 19.00, Днепр докладывал, что у них 2 погибших и 10 раненых (по перехватам), у Азова - уничтожены грузовики для перевозки пехоты (накрыли Градом)”.

13-08. “В ходе активных наступательных действий, сил народного ополчения, освобожден населенный пункт Нижняя Крынка (пригород Макеевки, расположенный между Горловкой и Донецком). На месте боевого столкновения противник бросил сорок три убитых военнослужащих”, – сообщили в штабе ополчения.

“Также силовики потеряли 32 единицы военной техники, в том числе шесть установок “Град”.

В расположенном в этом районе поселке Коммунар ополчению удалось обстрелять “градами” и танками расположение 25-ой бригады украинских ВДВ. Со ссылкой на собственную разведку ополченцы сообщают о 12 убитых десантниках и нескольких десятках раненых”.

15-05. Каратели обстреляли откуда-то с направления Макеевки жилые районы Харцызска. Обстрел начался ночью, серьезно усилился к утру. Сначала были залпы из “Градов” (т.е. стрельба велась из боевых машин РСЗО “Град”), затем что-то более “слабое”, вероятно миномёты.

15-45. Битая техника украинской армии под Саур-Могилой. Среди неё боевая машина серии БМ-21 РСЗО “Град”► .

16-30. Сообщение от ополчения: “В целом, с учетом потерь и ротации подразделений, хунта сейчас располагает на Донбассе в боеспособном состоянии 48-52 тыс. личного состава, около 550-600 единиц бронетехники, до 270 артиллерийских систем и РСЗО, до 15 самолетов и 5-10 вертолетов. Ополчение располагает примерно 19-23 тыс. личного состава, до 130 единиц различной бронетехники и около 50 различных артиллерийских систем и РСЗО. Несмотря на сохраняющееся общее превосходство хунты в людях и технике, соотношение сил постепенно выправляется и уже не носит совсем уж вопиющего характера, как это было в июне или июле.

Именно меняющимся соотношением сил, объясняется возросшее ожесточение и упорство боев практически на всех направлениях. Линия фронта для ополчения сузилась, а плотность войск возросла, поэтому у хунты остается все меньше возможностей бить по незащищенным участкам уклоняясь от лобовых ударов”.

16-55. В 15.30 из города Днепропетровска по “Донецкому Шоссе” в сторону города Донецка прошла колонна “Градов” (более вероятно только БМ РСЗО “Град”) в составе 7 единиц в сопровождении нескольких “Уралов” с пехотой и ВАИ.

18-00. Из слов очевидцев “в начале шестого в Буденновском районе начался обстрел, предположительно, либо с “Града” либо с “Ураган” с начало было 5 залпов, после еще 5-7, после были слышны единичные выстрелы, потом подряд штук 10”.

Источник: URL: http://voicesevas.ru/news/yugo-vostok/3826-voyna-na-yugo-vostoke-onlayn-19082014-hronika-sobytiy-post-obnovlyaetsya.html

“Украинские военные эксперты получили доказательства применения террористами в боях против Национальной гвардии Украины российских систем реактивного огня «Ураган».

Об этом сообщили источники в правоохранительных органах, передает Остров.

В частности, украинские военные эксперты получили фотоматериалы, доказывающие применение террористическими группами против украинских военных систем «Ураган», поставляемых боевикам в Донбасс из Российской Федерации. Военные специалисты, которые изучили неразорвавшиеся снаряды и их фрагменты, идентифицируют их как части «Урагана» и отмечают, что указанная система предназначена для поражения различных площадных целей, которые по результатам своей разрушительной силы значительно превосходят систему «Град».

Напомним, что о применении боевиками против военнослужащих Нацгвардии Украины российских систем «Ураган» заявил 18 августа и координатор группы «Информационное сопротивление» Дмитрий Тымчук”.

Дистанционная трубка ТМ-120 в составе, предположительно, остатка кассетной головной части реактивного снаряда РСЗО “Ураган”

Также смотрите фотографии на следующих двух страницах.

Остатки кассетной головной части и ракетного двигателя реактивного или реактивных снарядов РСЗО "Ураган"

Слева: остаток ракетной части неуправляемого реактивного снаряда РСЗО "Ураган".
Посередине и справа: остатки кассетных головных частей неуправляемых реактивных снарядов РСЗО "Ураган"

Источник: URL: http://fraza.ua/foto/19.08.14/204000/eksperty_poluchili_dokazatelstva_primenenija_terroristami_rossijskih_sistem_uragan.html?showall

“Артиллеристы 1-й танковой бригады ВСУ ведут огонь по позициям террористов в окрестностях Луганска. Стволь-ная и реактивная артиллерия украинской армии подавляет огневые точки противника и наносит удары по колоннам и скоплениям сил террористов ЛНР”, – было сообщено на сайте informator.lg.ua.

Военнослужащие вооружённых сил Украины заряжают неуправляемый реактивный снаряд в направляющую боевой машины РСЗО “Град”

Источник: URL: http://infokava.com/social/army/8019-ukrainskaya-artilleriya-v-boyah-za-lugansk-foto.html

Военнослужащие вооружённых сил Украины заряжают неуправляемый реактивный снаряд в направляющую боевой машины РСЗО "Град"

Источник: URL: http://infokava.com/social/army/8019-ukrainskaya-artilleriya-v-boyah-za-lugansk-foto.html

Военнослужащие вооружённых сил Украины около боевой машины БМ-21-1 РСЗО “Град”

Источник: URL: http://infokava.com/social/army/8019-ukrainskaya-artilleriya-v-boyah-za-lugansk-foto.html

Военнослужащие вооружённых сил Украины заряжают неуправляемый реактивный снаряд в направляющую боевой машины РСЗО "Град"

Источник: URL: http://infokava.com/social/army/8019-ukrainskaya-artilleriya-v-boyah-za-lugansk-foto.html

Военнослужащие вооружённых сил Украины около боевой машины БМ-21-1 РСЗО “Град”

Источник: URL: http://infokava.com/social/army/8019-ukrainskaya-artilleriya-v-boyah-za-lugansk-foto.html

Военнослужащие вооружённых сил Украины заряжают неуправляемый реактивный снаряд в направляющую боевой машины РСЗО "Град"

Источник: URL: http://infokava.com/social/army/8019-ukrainskaya-artilleriya-v-boyah-za-lugansk-foto.html

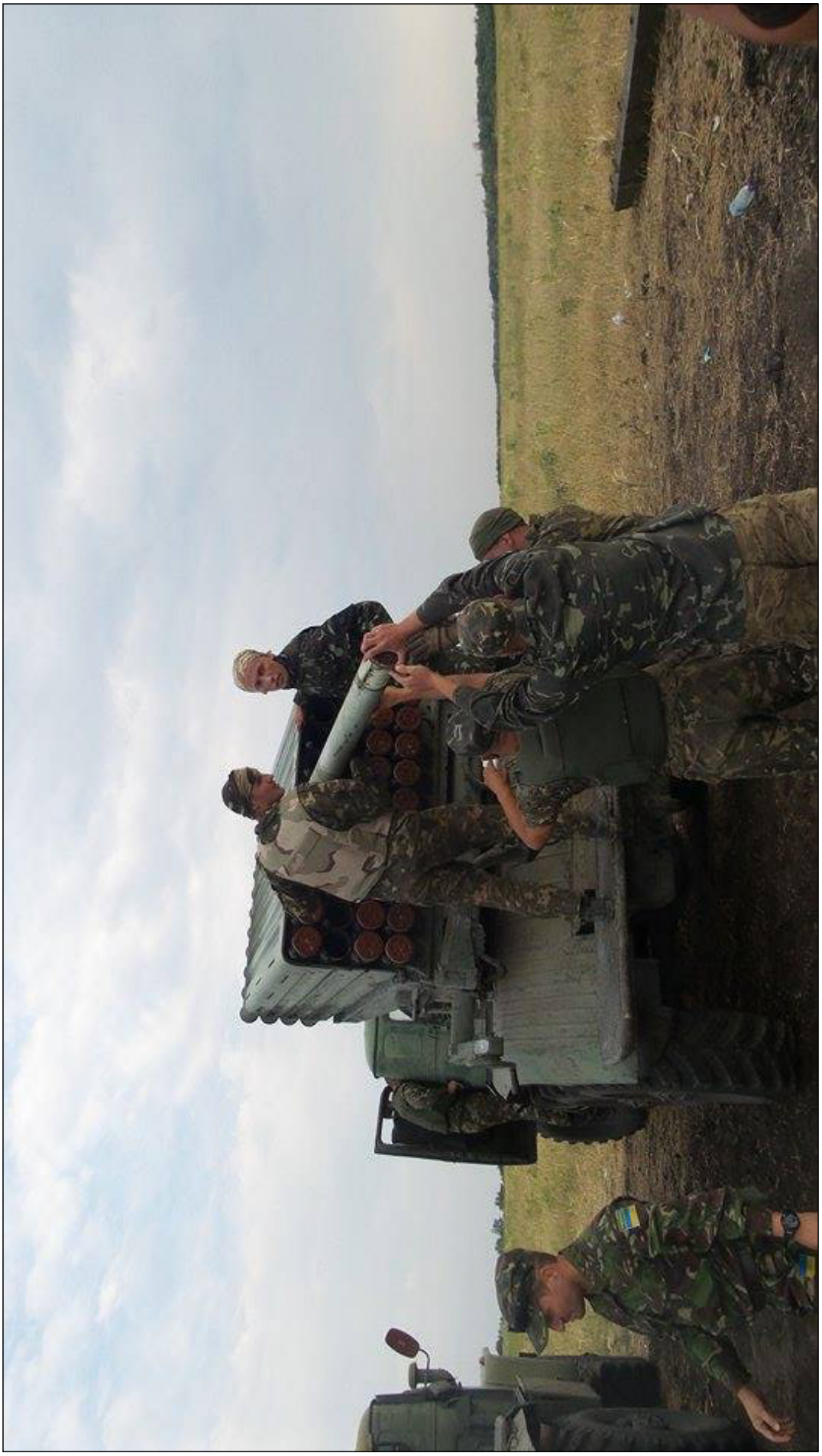

Военнослужащие вооружённых сил Украины заряжают неуправляемый реактивный снаряд в направляющую боевой машины РСЗО "Град"

Источник: URL: http://infokava.com/social/army/8019-ukrainskaya-artilleriya-v-boyah-za-lugansk-foto.html

Военнослужащие вооружённых сил Украины заряжают неуправляемый реактивный снаряд в направляющую боевой машины РСЗО "Град"

Источник: URL: http://infokava.com/social/army/8019-ukrainskaya-artilleriya-v-boyah-za-lugansk-foto.html

Военнослужащие вооружённых сил Украины заряжают неуправляемый реактивный снаряд в направляющую боевой машины РСЗО "Град"

Источник: URL: http://infokava.com/social/army/8019-ukrainskaya-artilleriya-v-boyah-za-lugansk-foto.html

Военнослужащие вооружённых сил Украины заряжают неуправляемый реактивный снаряд в направляющую боевой машины РСЗО "Град"

Источник: URL: http://infokava.com/social/army/8019-ukrainskaya-artilleriya-v-boyah-za-lugansk-foto.html

Военнослужащие вооружённых сил Украины около боевых машин РСЗО “Град”

Источник: URL: http://infokava.com/social/army/8019-ukrainskaya-artilleriya-v-boyah-za-lugansk-foto.html

20.08.2014 г.

00-26. Сообщение от ополченца Прохорова “По наступающим на Иловайск хунтятам с юга отработали Грады. Все! “Донбасс” бежит, открыли фланги, 5 -я рота Днепра-1 окружена. Кстати, в Иловайске еще и батальон “Шахтерск”. Вечером у них было 1 убитый и 6 раненых (инфа от их комиссара Ляшка)”.

Источник: URL: http://voicesevas.ru/news/yugo-vostok/3826-voyna-na-yugo-vostoke-onlayn-19082014-hronika-sobytiy-post-obnovlyaetsya.html

16-18. Убитые мирные жители на улицах Макеевки после артобстрела города украинской армией из БМ РСЗО “Град”.

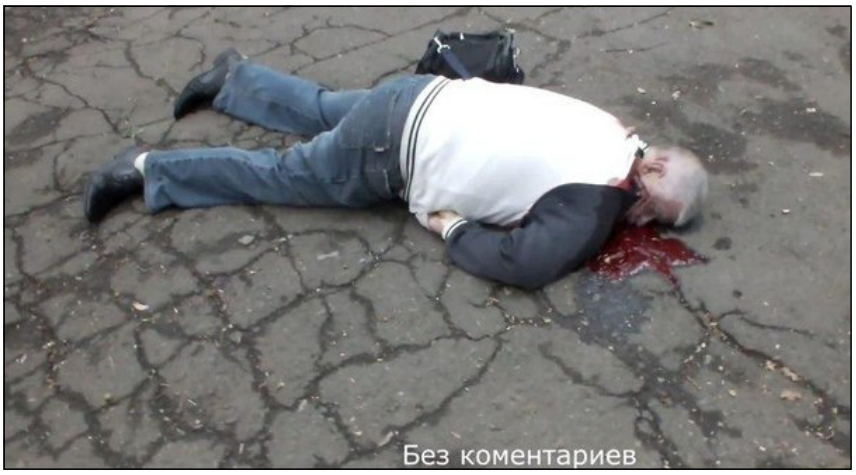

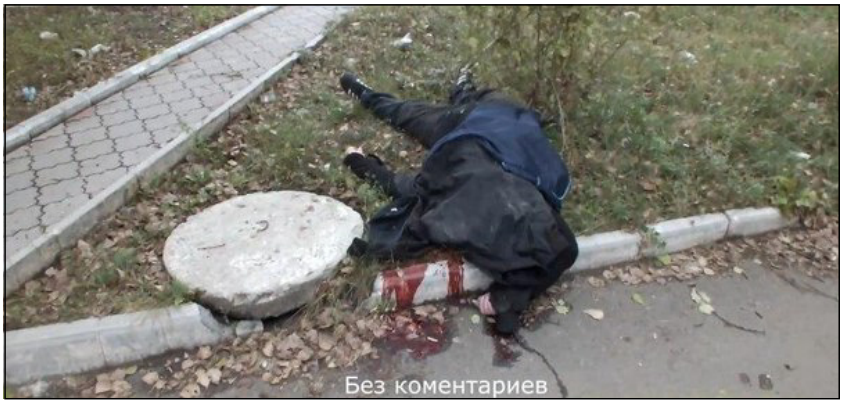

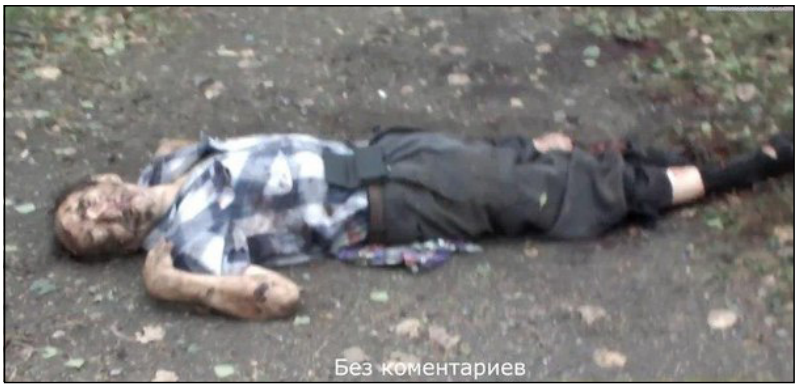

Источник: URL: http://voicesevas.ru/news/yugo-vostok/ 3865-voyna-na-yugo-vostoke-onlayn-20082014-hronika-sobytiy-post-obnovlyaetsya.html

21.08.2014 г.

18-41. Из информации от ополченца Прохорова. 21 августа у н.п. Иловайск была замечена техника украинской армии, которая была обстреляна из боевых машин РСЗО “Град”. У н.п. Красный Партизан (около н.п. Горловка) в результате стрельбы из БМ РСЗО “Град” ополченцы уничтожили украинскую армию, т.е. позицию или позиции ВСУ.

19-30. Опубликован видеоматериал работы БМ РСЗО “Град” ополченцев по позициям нацгвардии в районе города Луганска. Стрельбы выполняли по причине имевшейся информации о начале в 16.00 обстрела из всех крупных калибров территории города Луганска. Комментарии журналиста Марата Мусина (ANNA News). Смотрите стоп-кадры видеосъёмки ниже на этой странице.

◄Первый выезд. Стреляли из боевой машины РСЗО “Град” 20-ю реактивными снарядами по аэропорту города Луганска.

◄▼ Второй выезд. Стрельба велась из 2-х боевых машин РСЗО “Град” с пристреленного места. Было выпущено не менее 33-х реактивных снарядов в район Металлиста.

◄▼ Третий выезд. Стрельба из двух боевых машин РСЗО “Град” по территории аэропорта города Луганска.

Из боевой машины, расположенной слева, было выполнено два залпа по 20 реактивных снарядов в каждом. Из боевой машины, расположенной справа, было выпущено 40 реактивных снарядов.

Источник: URL: http://voicesevas.ru/news/yugo-vostok/3894-voyna-na-yugo-vostoke-onlayn-21082014-hronika-sobytiy-post-obnovlyaetsya.html

22.08.2014 г.

12-06. Спецкоры (специальные корреспонденты) “КП” Александр Коц и Дмитрий Стешин на территориях Донбаса обнаружили “странные” бомбы. В действительности, это остатки реактивных снарядов РСЗО “Ураган” и “Смерч”.

Точная дата произошедшего неустановленна. По словам подростка, это случилось где-то неделю назад, примерно половина двенадцатого обеда. Сначала был свист, а потом она взорвалась.

По словам одного из ополченцев, осколочные боевые элементы срабатывали в течение двух суток по всей Дмитровке. Речь шла о осколочных боевых элементах кассетной или кассетных головных частей реактивного или реактивных снарядов 9М55К РСЗО “Смерч”. Вместо детонации происходило выделение белого дыма. В районе их падения у находившихся там людей началась диарея.

Стоп-кадр видеосъёмки. Остаток головной части неуправляемого реактивного снаряда 9М27К для снаряжения осколочными боевыми элементами 9Н210 РСЗО “Ураган”

Стоп-кадр видеосъёмки. Остаток головной части неуправляемого реактивного снаряда 9М27К для снаряжения осколочными боевыми элементами 9Н210 РСЗО “Ураган”

Стоп-кадр видеосъёмки. Остаток головной части неуправляемого реактивного снаряда РСЗО “Ураган”

Стоп-кадр видеосъёмки. Остаток головной части с блоком системы управления реактивного снаряда 9М55К для снаряжения осколочными боевыми элементами 9Н235 РСЗО “Смерч”

Стоп-кадр видеосъёмки. Остаток головной части с блоком системы управления реактивного снаряда 9М55К для снаряжения осколочными боевыми элементами 9Н235 РСЗО “Смерч”

Стоп-кадр видеосъёмки. Остаток головной части с блоком системы управления реактивного снаряда 9М55К для снаряжения осколочными боевыми элементами 9Н235 РСЗО “Смерч”

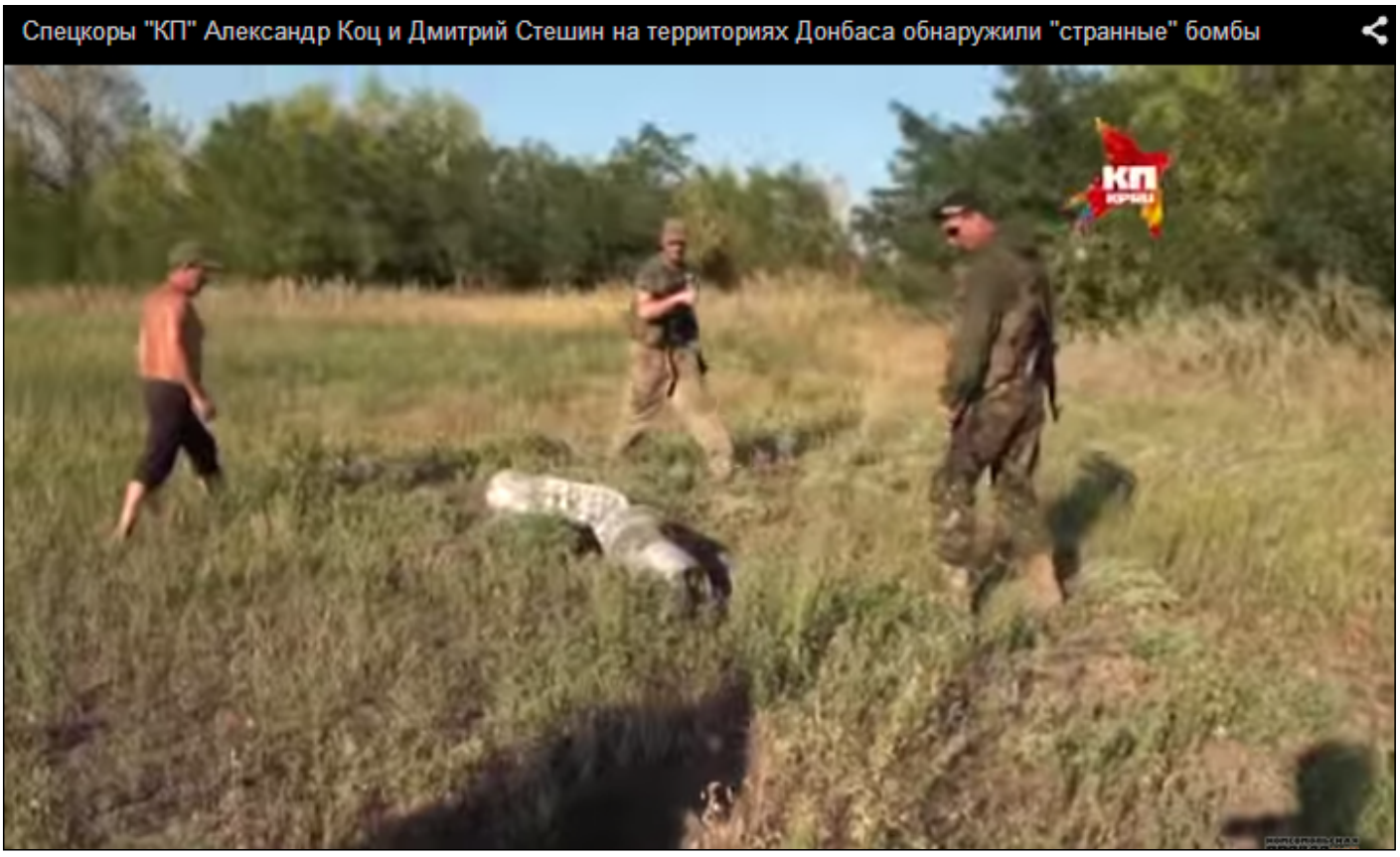

Стоп-кадр видеосъёмки. Остаток головной части с блоком системы управления реактивного снаряда 9М55К для снаряжения осколочными боевыми элементами 9Н235 РСЗО “Смерч”

Стоп-кадр видеосъёмки. Остаток головной части с блоком системы управления реактивного снаряда 9М55К для снаряжения осколочными боевыми элементами 9Н235 РСЗО “Смерч”

Стоп-кадр видеосъёмки. Вид констуктивного элемента с маркировкой 9М55К остатка головной части с блоком системы управления реактивного снаряда 9М55К для снаряжения осколочными боевыми элементами 9Н235 РСЗО “Смерч”

Стоп-кадр видеосъёмки. Остаток головной части с блоком системы управления (БСУ) реактивного снаряда 9М55К РСЗО "Смерч". Вид остатка БСУ

Стоп-кадр видеосъёмки. Остаток электронно-временного устройства реактивного снаряда 9М55К РСЗО "Смерч"

Источник: URL: http://voicesevas.ru/news/yugo-vostok/3931-voyna-na-yugo-vostoke-onlayn-22082014-hronika-sobytiy-post-obnovlyaetsya.html

23.08.2014

00-00. Дмитрий Стешин о “странных” бомбах. Фрагмент радиоэфира радио “Комсомольская правда”, в котором Дмитрий Стешин рассказал, что ночью (стоит понимать ночь с 21 на 22 августа 2014 года) ополченцы вели обстрел(ы) из БМ РСЗО “Град”. Выпускали по 100 реактивных снарядов (Д.Стешин назвал их ракетами) на юго-восток от города Донецка. Также опубликован стоп-кадр видеосъёмки к радио информации.

Стоп-кадр видеосъёмки. Вид остатка головной части неуправляемого реактивного снаряда для снаряжения осколочными боевыми элементами с блоком системы управления РСЗО “Смерч”

01-57. Артиллерийскому удару со стороны украинской армии подвергся населённый пункт Золоторёвка Шахтёрского района. Обстрел вёлся, предположительно, из боевой машины реактивной системы залпового огня “Ураган”, – сообщало ИА “Интерфакс” со ссылкой на штаб ополчения Донецкой республики.

“Да, Золоторевка была обстреляна. Вид вооружения, который использовался украинской стороной, масштабы разрушения и количество жертв выясняется”, – сказали в штабе.

В штабе не исключили использование украинскими военными боеприпасов с кассетными головными частями. Поступала информация о значительных разрушениях жилого массива.

03-31. Остаток головной части кассетного реактивного снаряда, которыми обстреливали женский монастырь, расположенный под н.п. Иловайск, о чём было анонсировано сегодня (т.е. 22.08.2014 г.). Бойцы 1-й Шахтёрской дивизии, сражавшиеся на этом участке фронта, привезли трофей в город Донецк, для того, чтобы показать, чем уничтожают украинские каратели мирное население Донбасса.

Остатки головных частей неуправляемых реактивных снарядов 9М27К РСЗО “Ураган”,
которыми обстреливали территорию около женского монастыря, расположенного под н.п. Иловайск

Стоп-кадры видеосъёмки. Остатки головных частей неуправляемых реактивных снарядов 9М27К РСЗО “Ураган”, которыми обстреливали территорию около женского монастыря, расположенного под н.п. Иловайск

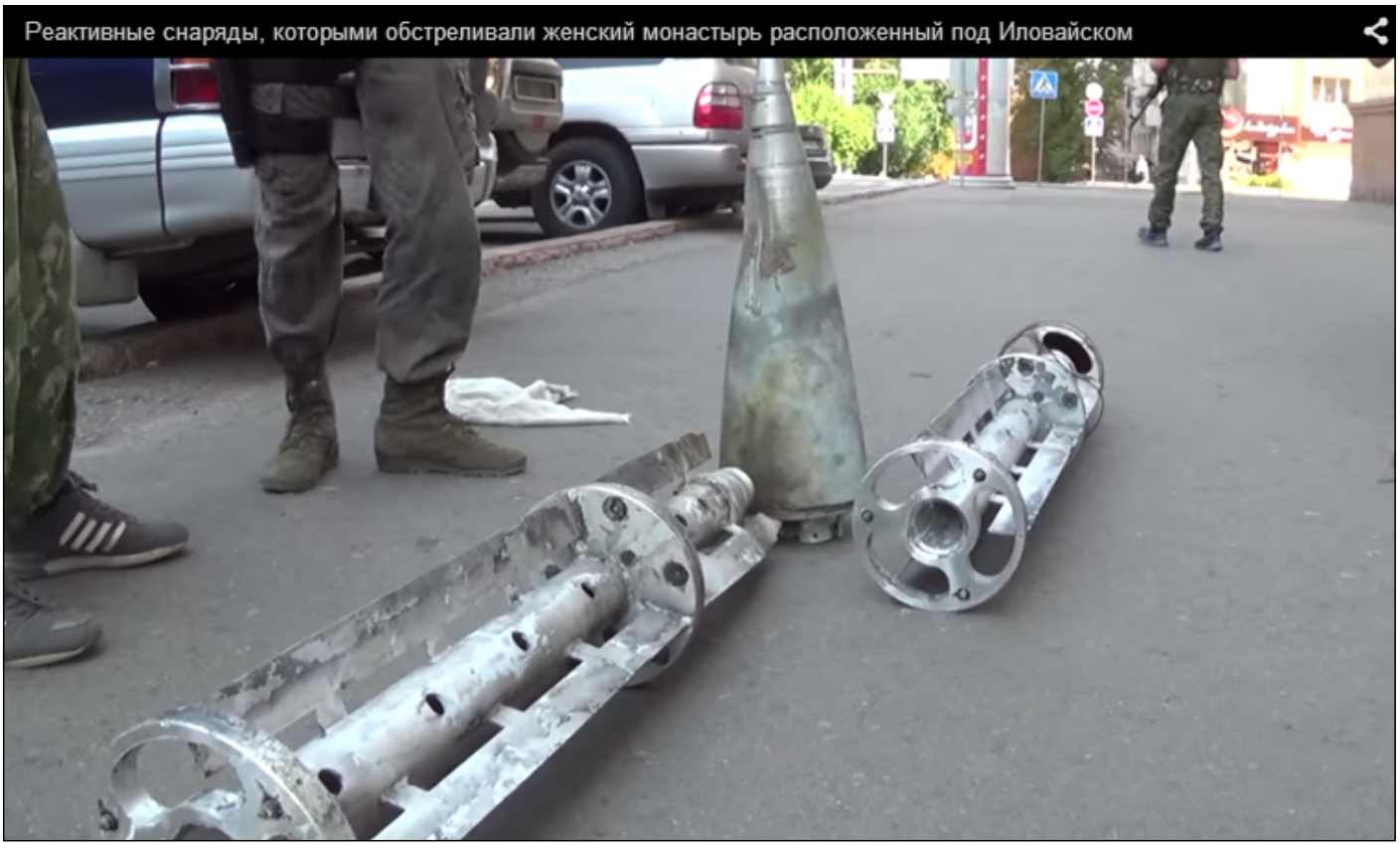

▲ Стоп-кадры видеосъёмки. Остатки головных частей неуправляемых реактивных снарядов 9М27К РСЗО "Ураган", которыми обстреливали территорию около женского монастыря, расположенного под н.п. Иловайск.
▼ Стоп-кадр видеосъёмки. Очевидцы рассказывают об обстрелах. На позициях Грусоломовки.
Только за вчерашний день или ночь нашли около 12 остатков реактивных снарядов РСЗО "Ураган"

Стоп-кадры видеосъёмки. Остатки головных частей неуправляемых реактивных снарядов 9М27К РСЗО “Ураган”, которыми обстреливали территорию около женского монастыря, расположенного под н.п. Иловайск

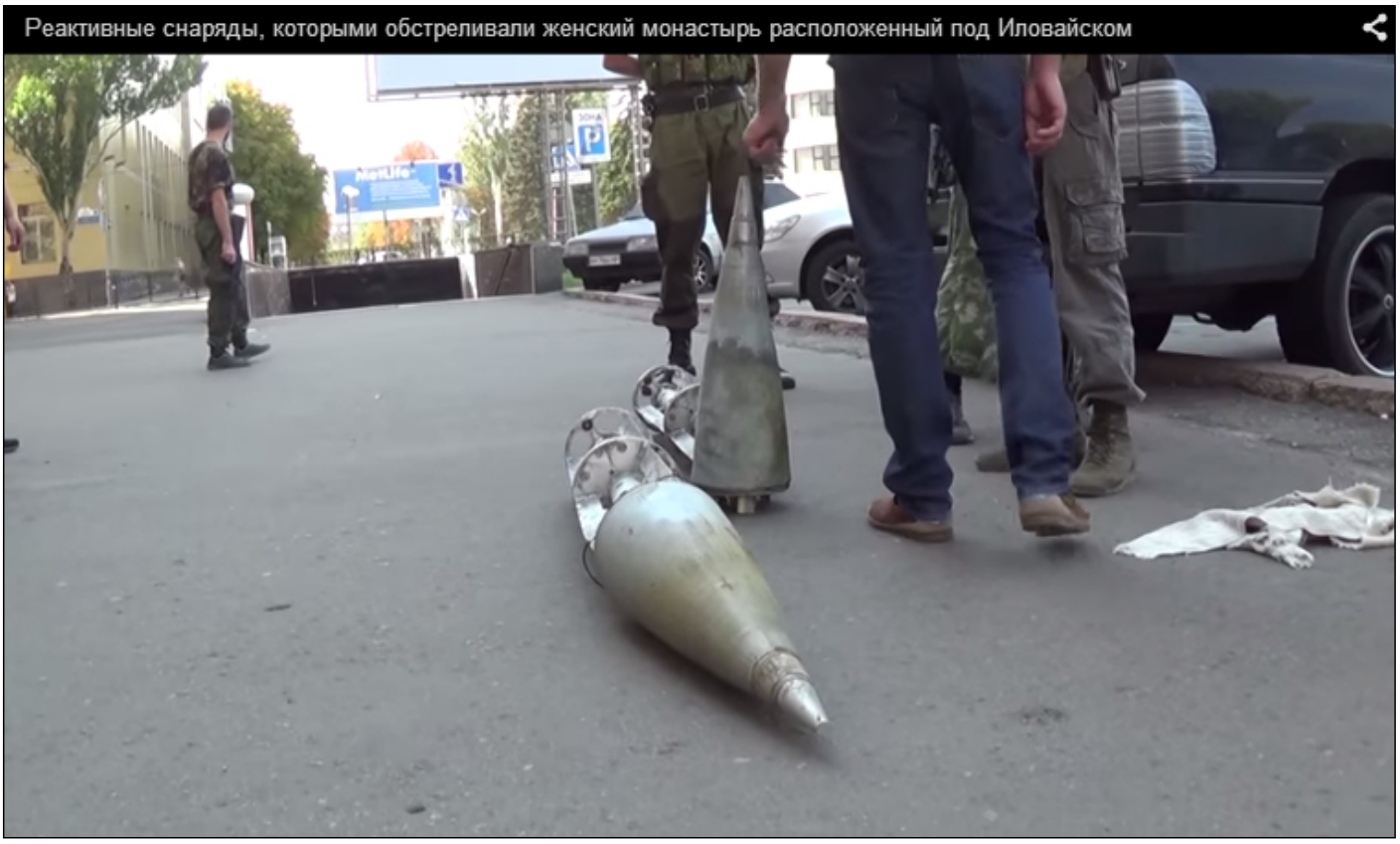

Стоп-кадры видеосъёмки. Остатки головных частей неуправляемых реактивных снарядов 9М27К РСЗО “Ураган”, которыми обстреливали территорию около женского монастыря, расположенного под н.п. Иловайск

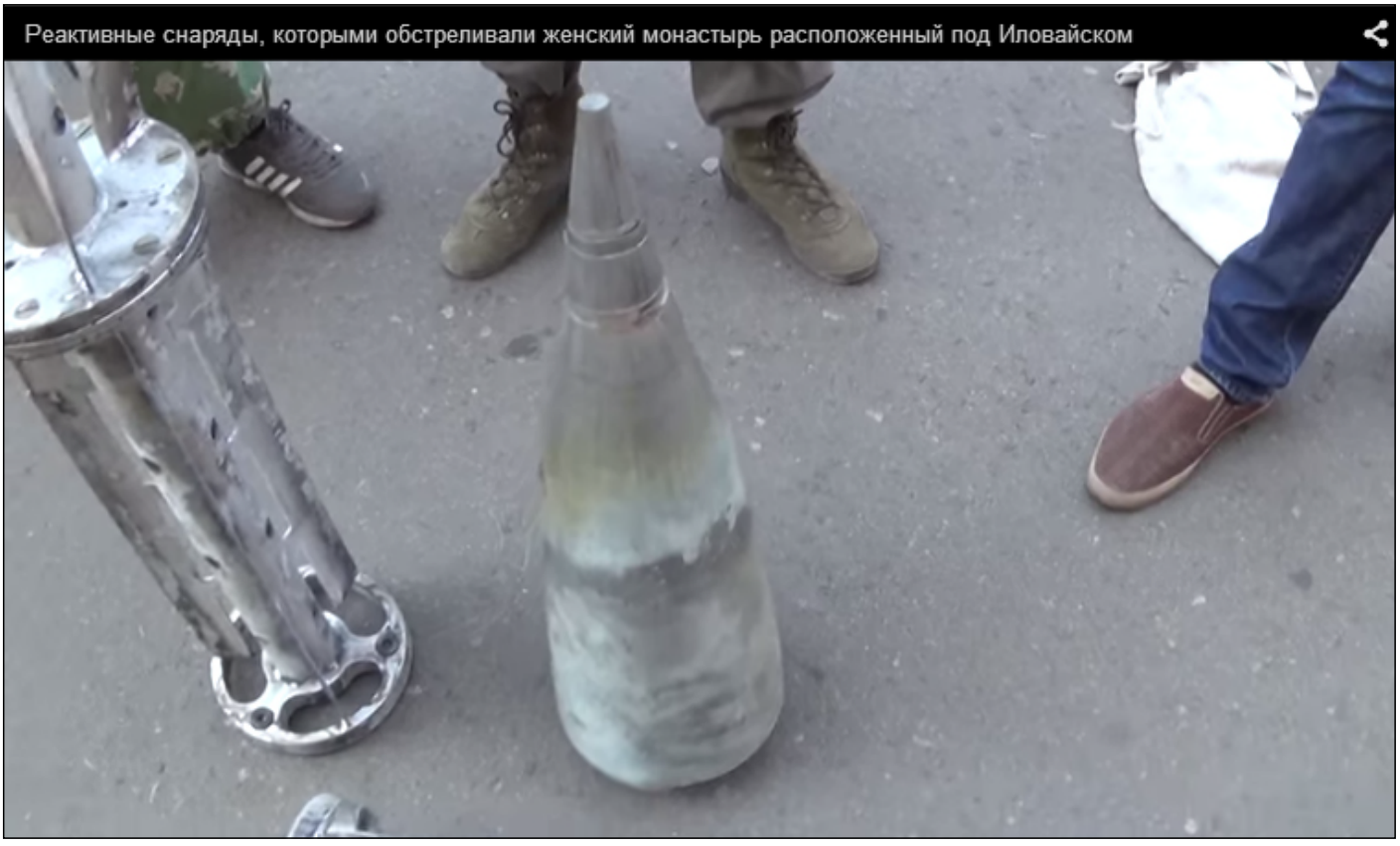

Источник: URL: http://voicesevas.ru/news/yugo-vostok/3931-voyna-na-yugo-vostoke-onlayn-22082014-hronika-sobytiy-post-obnovlyaetsya.html

19-44. У Кутейниково позиции карателей накрыли из Урагана (т.е. в результате стрельбы из БМ РСЗО “Ураган”).

21-35. Ополченцы ЛНР уничтожили украинскую колонну РСЗО “Град”.

22-30. Со слов жителей города Донецка, около 22-00 каратели начали обстреливать из БМ РСЗО “Град”. Предположительно, обстрелу подвергся Петровский район.

Источник: URL: http://voicesevas.ru/news/yugo-vostok/3976-voyna-na-yugo-vostoke-onlayn-23082014-hronika-sobytiy-post-obnovlyaetsya.html

24.08.2014 г.

01-52. Из Сводки от Яна.

“Ночь была напряженной, с 4 ночи до 9 утра (МСК) в районе Новоазовска было сильно неспокойно, украинской артиллерией велся минометно-гаубичный огонь по Новоазовской таможне, а глубокой ночью применены РСЗО. Данный о разрушениях и жертвах нет”.

04-09. За прошедшие двое суток военнослужащие подразделений ВС Новороссии уничтожили:

11 танков, до 17 единиц бронетехники, 1 САУ “НОНА”, несколько установок (т.е. боевых машин) реактивной системы залпового огня “Град”, до 7 орудий и миномётов, 4 автомобиля, 3 склада с боеприпасами.

Потери в живой силе составили около 110 укронацистов убитыми и ранеными. Данные уточнялись.

Источник: URL: http://voicesevas.ru/news/yugo-vostok/3976-voyna-na-yugo-vostoke-onlayn-23082014-hronika-sobytiy-post-obnovlyaetsya.html

15-05. Выставка бронетехники украинской армии в городе Донецке.

Вид артиллерийской части боевой машины РСЗО “Град”, продемонстрированной на выставке захваченной бронетехники украинской армии, прошедшей 24.08.2014 г. в городе Донецке

16-25. Из сообщений жителей г. Кировское (ДНР).

“Град по нашему городу пустили. Много залпов со стороны Енакиево, где Нацгвардия. Опять пошел расстрел нашего города”.

UPD 4: 20:00 (МСК). Украинские фашисты возобновили артобстрел. Разрывы были слышны в Пролетарском, Петровском районах, в районе шахты Октябрьской, Ленинском районе Макеевки. Предположительно, удар был нанесён кассетными боеприпасами из БМ РСЗО крупного калибра (РСЗО “Ураган”) со стороны аэропорта.

UPD 5: Поступала подтверждающая информация, что фашистская хунта применила кассетные боеприпасы по жилым кварталам города Донецка. В то время, уже достоверно можно было сказать что огонь был открыт из БМ РСЗО “Ураган”. В результате обстрела только в районе Машзавода, к тому часу погиб один человек, четверо были ранены, двое из них тяжёло.

Источник: URL: http://voicesevas.ru/news/yugo-vostok/4008-voyna-na-yugo-vostoke-onlayn-24082014-hronika-sobytiy-post-obnovlyaetsya.html

Уничтоженная боевая машина РСЗО "Град" вооружённых сил Украины.
24 августа 2014 года. В городе Донецке прошла выставка уничтоженной бронетехники киевской хунты

Источник: URL: http://rusvesna.su/news/1408879090

25.08.2014 г.

16-04. Город Донецк. Улица Столбуна. Разрушенные дома после залпа из БМ РСЗО “Град” вооружённых сил Украины. К настоящему моменту видеоматериал недоступен по причине удаления аккаунта в YouTube.

18-36. “Ополчение ЛНР провело разведку боем по Лутугино. Укреп район мощный, так что придётся постараться.Много сообщений от местных посыпалось что Родаково наше – ждём подтверждения. Ночью были бои под Приветным– жители Счастья наблюдали мощную стрельбу Градов в нашу сторону. Приветное пока не взяли, но ликвидировали 3Укреп района”.

18-38. “Украинская армия в Мариуполе активизировались, подъехать к заправкам невозможно - везде километровые очереди, пособники киевской власти хотят заправится перед тем как драпать с Мариуполя на Запорожье. Сейчас ехал с работы в свой посёлок Сартана, на выезде с города, в конце посёлка Волонтёровка, стоит блок-пост с украинской армией, сегодня его усилили тремя переносными установками “Град” (т.е. более вероятно пусковые установки 9П132 Лёгкой переносной реактивной системы “Град-П” или 9П132М системы “Партизан”. *Описание смотрите в разделе: Россия – Лёгкая переносная реактивная система “Град-П”*) и одной зениткой на колёсах. Зенитка была повёрнута на город и на обстрел дороги. Две установки (т.е. боевые машины) РСЗО “Град” были направлены в сторону Сартаны по направлению как на Новоазовск, одна на город. Этот блок-пост был окопан в бывших отстойниках – глубоких ямах. Название этого участка “Плотина”. Там находились очистные сооружения. Украинские военные были одеты по форме: в бронежилетах и касках, на блок-посту от 8-10 чел., вокруг блок постов непроходимые джунгли из деревьев, там у них в тени стоял БТР. Везде трубили, что Россия вторглась и идёт в Мариуполь танками” (т.е. российские войска вторглись на территорию Украины и продвигались в сторону города Мариуполя на танках).

20-57. Опубликованы фотографии уничтоженной украинской техники, среди которых боевая машина 9П140 РСЗО“Ураган”

Сожжённая боевая машина 9П140 РСЗО “Ураган” вооружённых сил Украины

22-24. Из Сводки Армии Юго-Востока за 25 августа.

Общие потери врага за истекший день, в частности, составили две пусковые установки (т.е. боевые машины) РСЗО.

Источники:

1. URL: http://voicesevas.ru/news/yugo-vostok/4024-voyna-na-yugo-vostoke-onlayn-25082014-hronika-sobytiy-post-obnovlyaetsya.html
2. URL: http://voicesevas.ru/news/yugo-vostok/4070-ukraina-i-novorossii-poboische-fotopodborka.html

26.08.2014 г.

00-08. Из оперативной информации.

UPD 1: 19:35 (МСК). В Макеевке в район Черёмушек упало пять снарядов. Были попадания в ЯКХЗ, но хранилище не было задето. В районе ЯКХЗ сильное задымление. Огонь вёлся нацистами с орудий крупного калибра (предположительно “тюльпан”). Возможно, стрельба велась из БМ РСЗО “Ураган”.

Источник: URL: http://voicesevas.ru/news/yugo-vostok/4024-voyna-na-yugo-vostoke-onlayn-25082014-hronika-sobytiy-post-obnovlyaetsya.html

28.08.2014 г.

00-05. По словам очевидцев, “На Стекольный завод (Мехстекло) в Лисичанске, стянуто большое количество бронетехники, артустановок и РСЗО БМ-21 ВСУ”.

01-14. В дополнение к 17-22 и 00-05. В районе Пролетарского моста (з-д Пролетарий), ВСУ создан мощный укрепрайон с использованием окопаной бронетехники. По сообщению местных жителей, на Привольнянском плацдарме были размещены две БМ РСЗО “Град” с направлением (пакетов направляющих) на город Лисичанск. А так же было замечено передвижение техники и живой силы ВСУ по зелёнке в районе Желатинового завода.

Источник: URL: http://voicesevas.ru/news/yugo-vostok/4118-voyna-na-yugo-vostoke-onlayn-27082014-hronika-sobytiy-post-obnovlyaetsya.html

11-20. “Хакерская команда “КиберБеркут” рассекретила данные украинских силовиков о захваченной ополченцами бронетехнике. Хакеры заявляют, что ополченцы только за неделю захватили 14 танков Т-64, 25 БМП, 18 БТР, одну бронированную разведывательно-дозорную машину, одну реактивную систему залпового огня “Ураган”, две самоходные артиллерийские установки 2С1 “Гвоздика”, четыре гаубицы Д-30, четыре миномета, одну зенитную установку ЗУ-23-2 и 33 автомобиля”.

13-15. Шёл обстрел из БМ РСЗО района Текстильщиков. Военнослужащие ВСУ вновь вели обстрел кассетными боеприпасами.

14-10. Сожжённая украинская техника, среди которой две транспортно-заряжающие машины 9Т452 РСЗО “Ураган”. Смотрите изображения ниже.

Неразорвавшийся осколочный боевой элемент кассетной головной части неуправляемого реактивного снаряда РСЗО.
На корпусе нанесена маркировка: 66-90 КК СС

Две сожжённые транспортно-заряжающие машины 9Т452 РСЗО “Ураган” из состава вооружения вооружённых сил Украины

Источник: URL: http://voicesevas.ru/news/yugo-vostok/4153-voyna-na-yugo-vostoke-onlayn-28082014-hronika-sobytiy-post-obnovlyaetsya.html

29.08.2014 г.

21-09. Поступала информация о перемещении этой ночью в районе Николаевской плотины колонны украинской техники: 6 градов (т.е. или только шесть боевых машин РСЗО “Град”, или боевые машины и транспортные машины РСЗО “Град”), 12 танков и несколько БТРов.

21-21. Из сводки новостей Новороссии (ДНР, ЛНР) 29 августа 2014 года.

“Силы ополчения берут в окружение Мариуполь. Из боевых машин реактивных систем залпового огня “Град” украинские войсками была обстреляна колонна беженцев. <...>

По данным разведки, общие потери карателей за вчерашний день составили до 5 танков, 28 БМП и БТРов, 7 орудий и минометов, 22 единиц автомобильной техники и 2 установки (т.е. боевые машины) РСЗО “Град”.

23-10. Опубликован видеоматериал с надписью: “Украинские боеприпасы, которыми велся обстрел н.п. Зоринск (28 августа)”. Аналитическим путём получен вывод, что это остатки электронно-временного устройства, блока системы управления и кассетной головной части для снаряжения осколочными боевыми элементами реактивного снаряда РСЗО “Смерч”.

Остатки электронно-временного устройства и блока системы управления реактивного снаряда РСЗО “Смерч”

Остаток блока системы управления реактивного снаряда РСЗО “Смерч”

Остаток рамы кассетной головной части для снаряжения осколочными боевыми элементами реактивного снаряда РСЗО “Смерч”

Остаток реактивного снаряда РСЗО “Смерч”

Остаток рамы кассетной головной части для снаряжения осколочными боевыми элементами реактивного снаряда РСЗО "Смерч"

Остаток блока системы управления реактивного снаряда РСЗО "Смерч"

Остаток блока системы управления и электронно-временного устройства реактивного снаряда РСЗО “Смерч”

23-13. По данным ополченцев: “Общие потери украинской группировки на территории ДНР и ЛНР к исходу дня составили 9 танков, 13 БМП и БТРов, 15 единиц автомобильной техники, одна РСЗО “Град”. Уничтожен склад с боеприпасами и ГСМ. Потери в живой силе противника ранеными и убитыми составили более 65 человек”, – отметили в штабе ДНР.

23-27. Из Сводки с фронтов от Штаба МО ДНР. 29 августа 2014 года.

“В течение ночи с 28 на 29 августа обстановка особых изменений не претерпела. Каратели продолжили артиллерийские обстрелы северной и северо-западной окраин Донецка, населенных пунктов Иловайск и Моспино. Из реактивных систем залпового огня БМ-21 “Град” украинскими боевиками обстреляна колонна беженцев на северной окраине населенного пункта Сердитое. Имеются человеческие жертвы. <...>

Артиллерией ополчения нанесён артиллерийский удар по позициям врага в районе н. п. Стыл. Выведены из строя танк и до трех бронетранспортеров, 7 карателей убито. В ходе обстрела позиций противника юго-восточнее Комсомольского уничтожены 1 БМ-21, миномет с расчетом и до 10 карателей.

По данным разведки, общие потери карателей составили до 5 танков, 28 БМП и БТРов, 7 орудий и минометов, 22 единиц автомобильной техники, 2 РСЗО (БМ-21). Уничтожен склад с боеприпасами. Противник потерял до 95 человек убитыми и ранеными. Наступательная операция ополчения продолжается по всем направлениям”.

Источник: URL: http://voicesevas.ru/news/yugo-vostok/4194-voyna-na-yugo-vostoke-onlayn-29082014-hronika-sobytiy-post-obnovlyaetsya.html

30.08.2014 г.

7-15. Из Обзорной сводки от 1 Интербригады Юго-Востока за 29.08.2014 г.

“Минувшие сутки на фронтах Новороссии отмечены тяжёлыми и результативными боями, а политический фон всех этих событий дарил много поводов для размышлений.

Начнём с ДНР и её столицы. Ситуация с обстрелами Донецка неизменна: после ночного затишья в 5 утра карате-ли опять атаковали город (Буденновский, Калининский Петровский р-ны). Обстрел велся с применением БМ РСЗО “Град” и зажигательными боеприпасами. Также обстрелам подверглись н.п. Макеевка, Горловка и Снежное”.

UPD 1: 16:50 (МСК). По Макеевке украинскими войсками был нанесён артиллерийский удар из БМ РСЗО по району ж/д.

Источник: URL: http://voicesevas.ru/news/yugo-vostok/4194-voyna-na-yugo-vostoke-onlayn-29082014-hronika-sobytiy-post-obnovlyaetsya.html

“Общие потери украинской группировки на территории ДНР и ЛНР к исходу дня составили 9 танков, 13 БМП и БТРов, 15 единиц автомобильной техники, одна РСЗО “Град”. Уничтожен склад с боеприпасами и ГСМ. Потери в живой силе противника ранеными и убитыми составили более 65 человек”.

Источник: URL: http://voicesevas.ru/news/yugo-vostok/4230-voyna-na-yugo-vostoke-onlayn-30082014-hronika-sobytiy-post-obnovlyaetsya.html

31.08.2014 г.

16-33. От Дмитрия Стешина.

31 августа город Донецк не обстреливали. Был только залп реактивных снарядов из боевых машин РСЗО “Град”. Было выпущено около 40 реактивных снарядов. Цель была так далеко, что приземления не слышал.

19-23. Город Горловка. 16.26 (МСК). Обстрел центра из БМ РСЗО “Град”. Было выпущено около 5-ти реактивных снарядов. Целью, по непроверенным данным, являлось городское УВД. Реактивные снаряды прилетели с западной части города. Информации о жертвах и разрушениях к тому моменту не было.

23-13. Артиллерия ополчения сегодня уничтожила украинскую батарею РСЗО “Градов” (т.е. РСЗО “Град”) в районе города Счастье. На записи видно, как силовики успели сделать всего один залп, после чего были накрыты мощным и точным ответным ударом. В действительности, место, время и силы, выполнявшие стрельбу, неизвестны.

Источник: URL: http://voicesevas.ru/news/yugo-vostok/4248-voyna-na-yugo-vostoke-onlayn-31082014-hronika-sobytiy.html

Неразорвавшийся осколочный боевой элемент кассетной головной части неуправляемого реактивного снаряда РСЗО, найденный на территории города Донецка в августе 2014 года

Источники:

1. URL: http://www.bbc.com/news/world-europe-29702522
2. URL: http://news.bbcimg.co.uk/media/images/78418000/jpg/_78418918_023622957-1.jpg

01.09.2014 г.

10-45. Из Сводки Информбюро армии Юго-Востока.

“В результате нанесения артиллерийских ударов по позициям карателей в районах населенных пунктов Малониколаевка, Ленино, Весёлая Гора были уничтожены одна система реактивного залпового огня «Смерч», до шести орудий Д-30, до четырёх автомобилей, склад с боеприпасами и до тридцати человек личного состава. Повреждены два вертолёта Ми-8 на полевом аэродроме.

Общие потери карателей за ночь составили один самолёт, два вертолета, два танка, до шести РСЗО, два бронетранспортёра, до четырнадцати, орудий и минометов, до двадцати четырёх единиц автомобильной техники, два склада с боеприпасами. Потери в живой силе – до 100 человек убитыми и ранеными. Захвачены в плен тринадцать человек”.

11-55. “Прошедшей ночью силы ополчения продолжали зачистку Новоивановки, Старобешева и других поселков Донецкцой Народной Республики. У этих населенных пунктов было уничтожено пять систем «Град», один БТР и два расчета минометов”.

Источник: URL: http://voicesevas.ru/news/yugo-vostok/4279-voyna-na-yugo-vostoke-onlayn-01092014-hronika-sobytiy.html

02.09.2014 г.

Боевая машина БМ-21-1. 02.09.2014 г. Н.п. Дьяково. 24ОМБр

Источник: URL: http://lostarmour.info/mrlspoils/

5-34. Представители ополчения “накрыли” (т.е. были поражены или уничтожены) позиции украинских военных реактивными снарядами, запущенными из БМ РСЗО “Град”. Опубликован видеоматериал. Стоп-кадры видеосъёмки смотрите ниже.

Источник: URL: http://voicesevas.ru/news/yugo-vostok/4279-voyna-na-yugo-vostoke-onlayn-01092014-hronika-sobytiy.html

12-46. О ситуации в районе города Счастье.

Местные жители из города Счастье говорили, что там ещё идут бои (это было 2 часа назад). Ночью в 3:30 по Веселой Горе стреляли (*ред-контролировалась армией Новороссии*) из Града (т.е. из БМ РСЗО “Град”).

19-22. Ополчение Донецкой народной республики возобновило попытки взять под свой контроль аэропорт города Донецка. Представители ополчения обстреливали из “Градов” (т.е. из БМ РСЗО “Град”) и миномётов аэропорт, в котором на тот момент оставалось значительное количество украинских силовиков.

22-17. Объединённая сводка штабов армий ДНР и ЛНР о потерях противника за месяц:

“Штабами армий Юго-Востока и Донецкой Народной Республики обобщены потери сил хунты за период с 1 августа по 1 сентября 2014 г.

В ходе ожесточенных боев на территории Донецкой и Луганской Народных Республик силами ополчения сбито 14 самолетов, 10 беспилотных летательных аппаратов Воздушных Сил Украины, выведено из строя до 187 реактивных систем залпового огня и орудий полевой артиллерии, до 220 танков, свыше 480 БМП и БТРов, до 749 автомобилей.

В результате артиллерийских ударов ликвидировано 76 складов и мест хранения боеприпасов, горючего и различных видов материальных средств. Убито и ранено до 3 600 карателей”.

Источник: URL: http://voicesevas.ru/news/yugo-vostok/4312-voyna-na-yugo-vostoke-onlayn-02092014-hronika-sobytiy.html

03.09.2014 г.

0-50. Из Обзора освобождения луганского аэропорта.

“С пятой попытки ополченцами освобожден луганский аэропорт. <...> По территории аэропорта постоянно наносились удары РСЗО «Град» украинской армии”.

4-14. Из оперативных сводок.

В городе Мариуполе был произведён залп из БМ РСЗО неполным пакетом в направлении н.п. Мангуш.

Источник: URL: http://voicesevas.ru/news/yugo-vostok/4312-voyna-na-yugo-vostoke-onlayn-02092014-hronika-sobytiy.html

Стоп-кадр видеосъёмки. Момент стрельбы из боевых машин 9П140 РСЗО “Ураган”. Дата опубликования видеоматериала: 03.09.2014 г.

Источники:

1. URL: http://i.ytimg.com/vi/1pFdpbvSyjM/maxresdefault.jpg
2. URL: http://www.youtube.com/watch?v=1pFdpbvSyjM

04.09.2014 г.

15-35. Из Оперативной информации. Около восьми утра каратели нанесли артудар из БМ РСЗО по Петровке.

23-16. На восточных окраинах города Мариуполя шли ожесточённые бои. Работали установки “Град”, т.е. стрельба реактивными снарядами велась из боевых машин РСЗО “Град”.

Источник: URL: http://voicesevas.ru/news/yugo-vostok/4401-voyna-na-yugo-vostoke-onlayn-04092014-hronika-sobytiy.html

05.09.2014 г.

20-15. Из Новостей с фронта.

UPD 7: 18:35 (МСК). Продолжался интенсивный артобстрел Макеевки и города Донецка. Были попадания в районе шахты Октябрьской, окраины Петровки, ж/д (в районе задымление). Нацисты вели артиллерийский огонь с Волновахского района из боевых машин РСЗО крупного калибра.

Источник: URL: http://voicesevas.ru/news/yugo-vostok/4408-voyna-na-yugo-vostoke-onlayn-05092014-hronika-sobytiy.html

10-40. По сообщениям гражданских журналистов, на улицах города Мариуполя наблюдалось движение украинской военной техники. Среди неё боевые машины РСЗО “Град”.

Источник: URL: http://voicesevas.ru/yugo-vostok/4408-voyna-na-yugo-vostoke-onlayn-05092014-hronika-sobytiy.html

Казаки ополчения утром 5 сентября 2014 года выполняли артиллерийскую стрельбу по позициям силовиков. Как минимум, были выполнены пуски пяти реактивных снарядов калибра 122 мм из пусковой установки 9П132 Лёгкой переносной реактивной системы “Град-П” или пусковой установки 9П132М системы “Партизан”.

Источник: URL: http://voicesevas.ru/news/yugo-vostok/4408-voyna-na-yugo-vostoke-onlayn-05092014-hronika-sobytiy.html

06.09.2014 г.

8-00. Из сводки за ночь от Штаба МО ДНР.

“4. Село Березовое – уничтожено 2 Града, 1 БМП, до 20 укрвоенных.

5. Район Курахово – уничтожены 1 Ураган, 2 БМП, 4 Урала с боекомплектами, до 30 укрвоенных”.

Источник: URL: http://voicesevas.ru/news/yugo-vostok/4408-voyna-na-yugo-vostoke-onlayn-05092014-hronika-sobytiy.html

19-10. Пресс-центр ДНР.

Ночь с 5 на 6 сентября 2014 года прошла неспокойно. Несмотря на анонсированное прекращение огня с 18.00 5 сентября 2014 года между армиями ДНР и Украины, со стороны украинских силовиков продолжались артиллерийские обстрелы. По сообщению штаба Министерства обороны Донецкой народной республики, 5 сентября около 20.40, воспользовавшись прекращением огня со стороны ополчения, колонна украинских танков предприняла попытку войти в город Волноваха. Колонна была остановлена артиллерийским огнем армии ДНР на окраине города. В 21.00 начались артиллерийские обстрелы жилых кварталов в Петровском районе города Донецка, Горловке и Макеевке. В Дзержинске, в самом городе, почти всю ночь шли бои между ополчением и оккупантами. В мариупольском направлении украинские силовики предпринимали попытки перебросить подкрепление. Отмечалось большое количество РСЗО “Град” и “Смерч”. После полуночи в столице Республики были слышны залпы тяжёлого вооружения со стороны позиций украинских военных с северного направления, ориентировочно со стороны донецкого аэропорта. 6 сентября утром украинские силовики провели два массированных артобстрела населённого пункта Амросиевка (более вероятно Амвросиевка).

23-54. Из сообщения от Безлера. “Срочная информация. 32 танка импортных зашло на Дебальцево, 15 Шилок зашли в танковую часть Артемевска, 7 Точек-У, 6 Градов плюс 1 Смерч в сопровождении 13 танков также импортных”.

Источник: URL: http://voicesevas.ru/news/yugo-vostok/4477-voyna-na-yugo-vostoke-onlayn-06092014-hronika-sobytiy.html

07.09.2014 г.

0-25. В районе города Мариуполя шли бои.

“Перемирие в самом разгаре. Мариуполь. Начался бой, вдалеке видно зарево и слышны залпы артиллерии и Градов. Кто кого бьет пока не ясно. У меня дома окна ходуном ходят, живу на Кирова. ”

1-40. Из Сводки от армии Новороссии за 6 сентября.

“ВСУ вели активную перегруппировку и перемещение личного состава и техники: <...>

Артемевск – зашли 15 “шилок”, 7 “Точек-У”, 6 “Градов”, 1 “Смерч”, 13 танков иностранного производства”.

5-10. Сообщение от очевидцев:

“В 17-00, 6.09.2014 ехали с Артёмовска на Дебальцево. По дороге двигалось в сторону Дебальцево много украинской бронетехники, танки на тягачах, грады и бензовозы. Бензовозы и Грады свернули в сторону между Светлодарском и ст. Булавино. Блок-пост в Дебальцево под укр.армииец и не пропускает, по трассе много новых постов”.

Источник: URL: http://voicesevas.ru/news/yugo-vostok/4477-voyna-na-yugo-vostoke-onlayn-06092014-hronika-sobytiy.html

15-29. Опубликованы свежие фотографии позавчерашнего (т.е. 5 сентября 2014 года) разгрома украинских карателей под городом Мариуполем. Среди них остатки реактивных снарядов и контейнеров для РС РСЗО “Ураган”.

Разбитая позиция с остатками контейнеров и реактивных снарядов для РСЗО “Ураган”

17-16. Сообщение от журналистов.

“Остатки карателей "Айдара" пьянствуют в Сватово (ЛНР). Несмотря на перегруппировку и подтягивание резервов, моральное состояние войск киевской хунты продолжает стремительно ухудшаться. По свидетельству местных жителей, в оккупированном карателями городе Сватово Луганской Народной Республики на протяжении нескольких часов не прекращается пьяная оргия, устроенная солдатами Вооружённых сил Украины, а также уцелевшими нацистами из батальона "Айдар". Бандеровцы занимаются грабежами магазинов и населения, имеют место многочисленные случаи отнятия автотранспорта у горожан. Установки РСЗО, стоящие на окраинах Сватово, развёрнуты нетрезвыми артиллеристами в сторону городских кварталов.

Офицеры украинской армии самоустранились от контроля за ситуацией и тоже пьянствуют, но в расположении штаба.

Около 80 карателей дезертировали с оружием в сторону Купянска, наняв такси”.

17-55. Рядом с детским садом №55 в городе Луганске вошла в землю и чудом не взорвалась ракета! Мало кто из мировых СМИ это покажет. В действительности, остаток ракетной части реактивного снаряда РСЗО “Смерч”. Смотрите фотографию ниже. Также смотрите фотографию остатка ракетной части реактивного снаряда РСЗО “Смерч” на обочине дороги.

Остаток ракетной части реактивного снаряда РСЗО “Смерч”, вошедший в землю через асфальтовой покрытие на обочине дороги

Остаток ракетной части реактивного снаряда РСЗО “Смерч”, вошедший в землю на территории детского сада

23-52. UPD 13: 22:25 (НР). В городе Донецке по-прежнему было неспокойно. Со стороны населённого пункта Старый Крым нацисты нанесли артудар из БМ РСЗО по н.п. Моспино.

Источник: URL: http://voicesevas.ru/news/yugo-vostok/4506-voyna-na-yugo-vostoke-onlayn-07092014-hronika-sobytiy.html

Опубликовано изображение сгоревших боевых машин 9П140 реактивной системы залпового огня “Ураган” вооружённых сил Украины в н.п. Старобешево.

Источники:

1. URL: https://img-fotki.yandex.ru/get/4811/70505514.51/0_c871d_52058348_L
2. URL: https://fotki.yandex.ru/users/krion109/date/2014-09-07
3. URL: https://fotki.yandex.ru/next/users/krion109/album/216062/view/821021

08.09.2014 г.

11-38. “Город Красный Партизан в Луганской области подвергся нападению батальона «Айдар», также город обстреляли из «Градов». “Ранены 10 мирных жителей”, – заявляли в штабе.

15-12. “В Дебальцево дополнительно переброшено 32 танка ВСУ, а в артемовскую танковую часть (северное направление) прибыли 15 зенитных самоходных установок «Шилка», 7 пусковых установок «Точка-У», 6 РСЗО «Град», 1 установка «Смерч». Также длинная колонна сил противника в данный момент находится между селом Мироновка Артемовского района и Дебальцево. Техника стягивается для возможного штурма Горловки”.

15-50. Из Сообщения от ополчения.

“В 15-15 (МСК) сообщили из Красного Луча, что попытка захвата ВСУ города отбита ополченцами. Отступали каратели по своим же минным полям, понесли потери.Около с. Тошковка Первомайского р-на ЛНР, идет активная перестрелка ополченцев с украинскими карателями. Слышны залпы артиллерии и РСЗО "Град". Также ведется стрельба в направлении блокпостов хунты у города Кировск. Огонь открыт в ответ на попытку украинских карателей наступать в направлении г. Стаханов”.

18-38. По сообщениям местных жителей, “украинская армия дала залп из «Градов» в сторону Мариуполя. Обстрел велся из населенного пункта Зирка, занимаемого ВСУ”.

Источник: URL: http://voicesevas.ru/news/yugo-vostok/4521-voyna-na-yugo-vostoke-onlayn-08092014-hronika-sobytiy.html

Уничтоженная в н.п. Старобешево боевая машина 9П140 РСЗО “Ураган”. Также смотрите хроники за 12.08.2014 г. и 21.11.2014 г.

Источник: URL: https://fotki.yandex.ru/next/users/krion109/album/216062/view/821174?page=31

09.09.2014 г.

00-05. Сообщения от очевидцев. 07.09. (имеется ввиду 07 сентября 2014 года). Днём в аэропорту города Харькова приземлились 2 военно-транспортных самолёта Hercules (“Геркулес”). Из них выгрузили 2 боевые машины РСЗО LAROM и одну боевую машину РСЗО “Teruel-3”, а также большое количество боеприпасов к ним. Далее они своим ходом выдвинулись по объездной дороге в направлении н.п. Старобельск.

03-18. Сообщение о действиях партизан в Харьковской области.

“В районе н.п.Розовка партизанской ДРГ разгромлена колонна 26-й ОАртБр (18 КрАЗ-6322 с 152-мс САУ и 3 КрАЗ с боеприпасами, 6 РСЗО «Бастион»). Все РСЗО и боеприпасы захвачены ополчением”.

05-31. Сообщение от журналистов.

В результате стрельбы из БМ РСЗО “Град” ВСУ по ошибке была расстреляна колонна национальной гвардии в Волновахском районе. По словам источников, колонна везла карателей на юг, видимо, в направлении города Мариуполя. На пути следования она оказалась на территории, которая не контролируется ни Новороссиией, ни Хунтой, и была ликвидирована в результате артобстрела. Точные потери карателей были неизвестны, но, как отмечали наши источники, территория обстрела оказалась буквально выжжена дотла.

Для украинских вооружённых сил это уже не единичные эксцессы, а система. Сказывалась слабая подготовка бойцов, отсутствие должного руководства и координации.

Также расстрел собственной колонны может быть связан с повышенным напряжением в Волновахском районе. Хунта опасалась, что именно здесь может быть начато наступление ополченцев, в случае срыва перемирия.

Источник: URL: http://voicesevas.ru/news/yugo-vostok/4521-voyna-na-yugo-vostoke-onlayn-08092014-hronika-sobytiy.html

В аэропорту города Харькова, говорилось в сообщении агентства “Новороссия”, приземлились два американских военно-транспортных самолёта Hercules, которые доставили для украинской армии две боевые машины реактивной системы залпового огня LAROM, произведённых в Румынии, а также и испанскую (РСЗО) Teruel 3.

Из самолётов было выгружено также большое количество боеприпасов к РСЗО, заявляли источники в ополчении. “После этого реактивные системы залпового огня своим ходом выдвинулись по объездной дороге в направлении Старобельска”, – отмечалось также в сообщении агентства.

Подтверждением этой информации из других источников ИТАР-ТАСС не располагало.

Источник: URL: http://itar-tass.com/mezhdunarodnaya-panorama/1429384

9-57. Из Краткой сводки событий в Новороссии накануне:

“Обстановка остается стабильно-напряженной. ВСУ продолжают наращивание и перегруппировку войск.

ДНР. Аэропорт – вооружённые сислы Украины предприняли попытку вырваться из окружения. Завязался бой с применением РСЗО “Град” и артиллерии с обеих сторон.

Донецк: <…> Направление Кировск-Попасная – применение РСЗО “Град” и артиллерии с обеих сторон. <...>

Мариуполь: Продолжалось наращивание бронетехники и личного состава ВСУ с северо-западного направления и морским путём. Сам город вновь подвергся обстрелу из БМ РСЗО “Град” ВСУ со стороны н.п.Зирка”.

10-50. Сообщение о действиях партизан в Харьковской области.“В районе н.п.Розовка партизанской ДРГ разгромлена колонна 26-й ОАртБр (18 КрАЗ-6322 с 152-мс САУ и 3 КрАЗ с боеприпасами, 6 РСЗО «Бастион»). Все РСЗО и боеприпасы захвачены ополчением”.

13-55. В аэропорту города Харькова приземлились два военно-транспортных самолёта Hercules (США). Из них выгрузили 2 боевые машины РСЗО LAROM (Румыния) и одну Teruel-3 (Испания), а также большое количество боеприпасов к ним. Об этом говорилось в сообщении, поступившем от ополчения. “Далее РСЗО своим ходом выдвинулись по объездной дороге в направлении Старобельска”, – отмечалось в нём.

15-55. 13:55 мск. Сообщение от ополченца Прохорова. “Хроники “перемирия”.

Украинские военные начали обстрел н.п. Горловка с помощью миномётных орудий и БМ РСЗО “Град”. В ответ шло уничтожение огневых точек в н.п. Дзержинск.

16-35. Моменты войны. Хроника “перемирия”. Смотрите изображения на следующей странице.

17-07. Накануне подразделения армии ДНР провели успешную операцию, в ходе которой была перехвачена колонна противника. Трофеями армии стали 2 единицы РСЗО 9К58 “Смерч” (т.е. более вероятно 2 БМ РСЗО “Смерч”) и 5 грузовых автомобилей с боекомплектом к вышеуказанной РСЗО. Об этом сообщал политотдел Минобороны ДНР.

Источник: URL: http://voicesevas.ru/news/yugo-vostok/4580-voyna-na-yugo-vostoke-onlayn-09092014-hronika-sobytiy.html

К хронике в 16-35 от 09.09.2014 г.

Остатки ракетных частей реактивных снарядов калибра 122 мм

10.09.2014 г.

7-55. На мелитопольский аэродром завозили установки (т.е. боевые машины РСЗО) “Град”, боеприпасы для них, другую военную технику, солдат. Очевидно, для города Мелитополя готовили сценарий городов Донецка и Луганска. В случае, если в город вошли бы ополченцы то, с территории аэродрома был бы открыт огонь по городу.

По словам военнослужащих номеров расчёта боевой машины РСЗО “Град”, расположенной на аэродроме, город был уже разбит на сектора для обстрела. Под прицелом оказались вокзал, мост на Новый Мелитополь, выезды из города, блокпосты, очистительные сооружения, центральный рынок и крупные сооружения которые могли бы служить укрытиями.

Источник: URL: http://voicesevas.ru/news/yugo-vostok/4521-voyna-na-yugo-vostoke-onlayn-08092014-hronika-sobytiy.html

18-22. О ситуации в районе н.п. Волноваха.

В районе н.п. Волноваха в 15.00 (по мск) фиксировалось перемещение украинской военной колонны.

Со стороны н.п. Рыбинск колонна прошла в сторону н.п. Васильевка. Колонна насчитывала 4 САУ, 1 ГРАД (т.е. боевая машина РСЗО “Град”), и ещё 29 единиц техники (УРАЛы и автобусы) с личным составом, продуктами питания, боеприпасами и т.д.

Перемирие шло полным ходом. Украинские войска пытались пробиться к донецкому аэропорту, и их дважды из БМ РСЗО “Град” накрыли близ н.п. Тоненькое.

Источник: URL: http://voicesevas.ru/news/yugo-vostok/4613-voyna-na-yugo-vostoke-onlayn-10092014-hronika-sobytiy.html

11.09.2014 г.

4-02. Жительница города Иловайска ДНР рассказала об ужасах, которые происходили в её родном городе. “Все началось 5 августа, когда прилетел беспилотник. После начался обстрел с градов. Каратели убивали детей, женщин, пенсионеров. Много погибших» Киевская власть сотворила такие страшные вещи на Донбассе, что волосы дыбом становятся. Людей собирали в мешки и хоронили под подъездами. Неужели все это стоит того, чтобы еще больше набить свои карманы деньгами?”

7-10. Из Обзора боевой ситуации от ополченца Прохорова.

“Раскаты перемирия продолжаются.

Перестрелки в районе Волновахи уже переросли в бои с использованием Градов (т.е. БМ РСЗО “Град”) (накрыли позиции террбата Харьков-1 на юге города)”.

Источник: URL: http://voicesevas.ru/news/yugo-vostok/4613-voyna-na-yugo-vostoke-onlayn-10092014-hronika-sobytiy.html

Пророссийские повстанцы (ополченцы) перемещают боевые машины РСЗО “Град” по территории города Донецка, восточная Украина, четверг, 11.09.2014 г.

Источники:

1. URL: http://globalnews.ca/news/1563307/6-killed-15-wounded-in-east-ukraine-city/489fafd5f9af465b972295684efb9b9d-489fafd5f9af465b9722956_high
2. URL: http://vipmedia.globalnews.ca/2014/09/489fafd5f9af465b972295684efb9b9d-489fafd5f9af465b9722956_high.jpg?w=650&h=435&crop=1
3. URL: http://globalnews.ca/news/1563307/6-killed-15-wounded-in-east-ukraine-city/

12.09.2014 г.

14-00. “На территории бывшего совхоза (в районе Иловайска) ДНР, еще недавно располагалась 51-я аэромобильная бригада численностью в несколько тысяч человек. Солдаты, преимущественно выходцы из Волыни и Ивано-Франковска, регулярно обстреливали ближайшие населенные пункты. Как обычно, огонь вели преимущественно по мирному населению. Для нас до сих пор остается загадкой, чем мешают украинской армии дома мирных жител школы и детские садики

Кто знает, сколько бы еще невинных жизней забрала украинская машина смерти: трудно даже подсчитать количество мин и бомб; снарядов для РСЗО «Град», гаубиц, САУ; БК к пулеметам и автоматам. Наступающие войска ДНР дали бой окопавшемуся под Иловайском противнику. Результат – бесславное бегство украинских солдат.

Помимо бесчисленного множества брошенных ящиков с боеприпасами и оставленной техники, на территории совхоза мы нашли огромное количество пустых бутылок из-под спиртных напитков и внушительное количество упаковок наркотического вещества «Буторфанол». Под действием именно этого препарата украинские солдаты «бесстрашно» идут на противника, не чувствуя боли”.

20-59. Сообщение от очевидцев.

На центральном вокзале города Днепропетровска стоял состав из 7-8 вагонов (точно не было видно) с зарядами (в действительности контейнерами с реактивными снарядами) к РСЗО “Ураган”.

Контейнеры с реактивными снарядами для РСЗО “Ураган” в железнодорожных грузовых вагонах

Источник: URL: http://voicesevas.ru/news/yugo-vostok/4696-voyna-na-yugo-vostoke-onlayn-12092014-hronika-sobytiy.html

13.09.2014 г.

06-27. Из Сводной информации за 12 сентября о боевых действиях в Новороссии. ДНР. Город Донецк. Вооружённые силы Новороссии были вынуждены применить артиллерию и РСЗО “Град” по позициям ВСУ в р-не н.п. Авдеевка, Пески, Красногоровка.

Н.п. Малоорловка – подвергся обстрелу РС из БМ РСЗО “Град”.

Источник: URL: http://voicesevas.ru/news/yugo-vostok/4696-voyna-na-yugo-vostoke-onlayn-12092014-hronika-sobytiy.html

17-00. Сообщение от очевидцев.

“Ж/д вокзал Днепропетровска. Ракеты под РСЗО загружены в вагоны и готовы отправиться в юго-восточном направлении”. ►

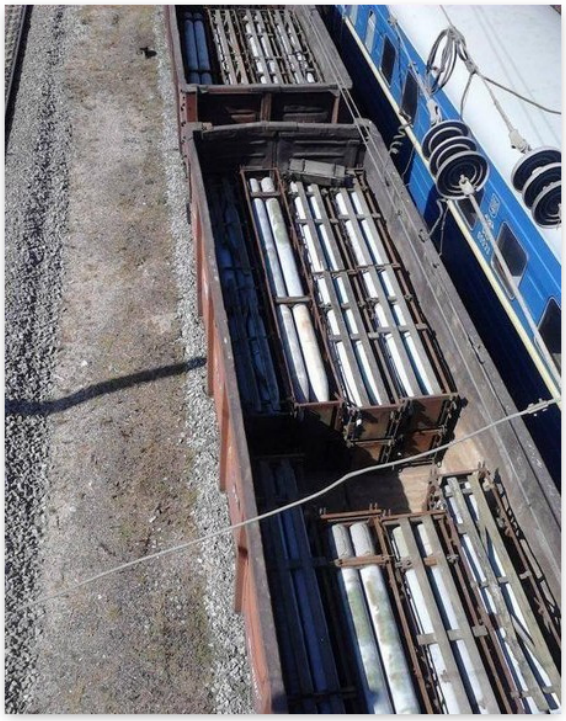

Контейнеры с реактивными снарядами для РСЗО “Ураган” в железнодорожных грузовых вагонах

18-30. В ДНР шли ожесточённые бои вдоль стратегически важной трассы Донецк – Горловка. Об этом сообщали источники в ДНР.

В районе села Красный Партизан, Ясиноватского района и посёлка Пантелеймоновка, ополчение замыкало окружение силовиков, сосредоточенных у города Ждановка. В ответ на это ВСУ атаковала окраину Ясиноватой в районе развязки на Константиновку и Горловку. Завязался интенсивный бой, работали гаубицы и БМ РСЗО.

23-00. Уничтоженная боевая машина 9П140 РСЗО “Ураган” ВСУ в н.п. Победа. Смотрите фотографию ниже.

Источник: URL: http://voicesevas.ru/news/yugo-vostok/4728-voyna-na-yugo-vostoke-onlayn-13092014-hronika-sobytiy.html

15.09.2014 г.

12-58. Ополченцы сообщали, что ночью с огневых позиций украинских силовиков в районе Новогнатовки с использованием РСЗО “Град” обстреляно Петровское. Были разрушены четыре жилых дома. Погиб один и ранено трое мирных жителей.

20-40. “В 17:45 (местное время) через город Селидово со стороны Красноармейска в направлении города Донецк проехала колонна военной техники. Приблизительно 5-6 машин (судя по звуку, т.к. плохо было видно из-за деревьев). Что удалось разглядеть: машина с каким-то краном (скорей всего для разгрузки боеприпасов), РСЗО ? (похоже на "Ураган", плохо было видно), машина с боеприпасами для РСЗО (они большие, не похожи как для "Града", из этого вывод, что РСЗО всё-таки "Ураган"), топливозаправщик”.

22-25. Первый артиллерийский батальон “Кальмиус” выбивает укров из аэропорта города Донецка. Работают Грады (т.е. стрельба ведётся из БМ РСЗО “Град”). Опубликован видеоматериал. Смотрите стоп-кадр видеосъёмки► .

Источник: URL: http://voicesevas.ru/news/yugo-vostok/4769-voyna-na-yugo-vostoke-onlayn-15092014-hronika-sobytiy.html

15.09.2014 г.

Опубликованы фотографии результата поражения грузового автомобиля остатком ракетной части реактивного снаряда РСЗО “Смерч”.

Источник: URL: http://joyreactor.cc/post/1548135

16.09.2014 г.

07-36. Из оперативной сводки Министерства обороны Донецкой Народной Республики (МО ДНР).

15 сентября:

00:02 – Обстрел ГРАДами (т.е. из боевых машин РСЗО “Град”) со стороны аэропорта Донецка по ул. 50-летия РККА.

01:45 – Обстреляно село Петровское из ГРАДов (т.е. из боевых машин БМ РСЗО “Град”). Потерь нет.

03:10 – Обстрел из ГРАДов (т.е. из боевых машин БМ РСЗО “Град”) позиций "Варгана".

18:25 – Обстрел ГРАДами (т.е. из боевых машин БМ РСЗО “Град”) со стороны аэропорта города Донецка по ул. 50-летия РККА.

18:40 – Обстрел позиций ДНР в р-не Панфиловского моста из ГРАДов (т.е. из боевых машин БМ РСЗО “Град”).

Источник: URL: http://voicesevas.ru/news/yugo-vostok/4769-voyna-na-yugo-vostoke-onlayn-15092014-hronika-sobytiy.html

13-05. Как сообщало LifeNews, на российской стороне у границы с Украиной проводили разминирование. В Ростовской области найдены неразорвавшийся снаряд из состава РСЗО “Смерч” и кассеты (более вероятно остатки кассетных головных частей) из состава РСЗО “Ураган”. Опасные находки были сделаны на берегу лесного озера и в 800 метрах восточнее хутора Краснодарский.

Источник: URL: http://voicesevas.ru/news/yugo-vostok/4815-voyna-na-yugo-vostoke-onlayn-16092014-hronika-sobytiy.html

Сгоревшие боевые ремонтно-эвакуационные машины (БРЭМ) 30-й механизированной бригады в н.п. Степановка. Возможно, обстрел выполнялся из БМ РСЗО “Град”, либо на позиции также находились боевые машины под снаряды калибра 122 мм или снаряды калибра 122 мм

Источник: URL: https://fotki.yandex.ru/next/users/krion109/album/216062/view/821987?page=28

17.09.2014 г.

13-40. Киев стягивал РСЗО “Смерч” в зону силовой операции на Донбассе. Об этом сообщали гражданские журналисты.

16-33. Согласно оперативной сводке, через населённый пункт Лозовая, предположительно со стороны города Изюма в направлении города Павлограда (Днепропетровская область), проследовала колона украинской техники. Состав: реактивные системы залпового огня (“Град” или “Смерч”) и грузовики с кунгом. Общее количество составляло около 20 единиц.

18-30. Неподалёку от села Рубежное (ЛНР), рядом с кольцом Московского проспекта и трассой Т-1302, была замечена позиция РСЗО “Град” в количестве 5 единиц (т.е. более вероятно 5 боевых машин).

Источник: URL: http://voicesevas.ru/news/yugo-vostok/4867-voyna-na-yugo-vostoke-onlayn-17092014-hronika-sobytiy.html

Две уничтоженные боевые машины РСЗО “Град” вооружённых сил Украины севернее города Луганска

Источник: URL: https://fotki.yandex.ru/next/users/krion109/album/216062/view/822383?page=27

Результаты обстрела позиций вооружённых сил Украины из БМ РСЗО “Смерч”. На верхнем изображении запечатлён остаток рамы кассетной головной части реактивного снаряда для снаряжения осколочными боевыми элементами РСЗО “Смерч”. В источнике заимствования указано, что стрельба велась из БМ РСЗО “Ураган”

Источник: URL: https://fotki.yandex.ru/next/users/krion109/album/216062/view/822382?page=27

18.09.2014 г.

14-26. Сообщалось о передвижении колонны РСЗО “Смерч” вооружённых сил Украины в направлении Лозовой из Близнюков.

18-59. Письмо от командира батареи РСЗО “Град” ополчения.

“Коротко о формировании. Дивизион (две батареи) Град, входит в батальон в составе 52-года Донского казачьего полка. Последние двое-трое суток ополчение развивает наступление из К.... на север, на Ж.... и далее, на Горловку. Горловка наша, но блокирована укропами и прорываться туда можно с риском. Деблокировать Горловку и есть наша миссия.

Боевая служба: дивизион или батарея Град получает основное направление обстрела, выезжает и выбирает огневую позицию, скрытную и удобную для обстрела. Попутно вырабатываем целеуказания. В общем, поддерживаем огнем действия батальона. За последние сутки перезарядились 3 раза, база на расстоянии 50 км, за сутки улетело 600 снарядов. Снаряды поступают на Камазах, по 80шт. на Камазе. Их надо выгрузить, распаковать,отчистить, установить взрыватели и зарядить в БМ, предварительно отбаненную, этим занимаются пленные бандеровцы, за сутки двое умерло (война).

Все стрельбы ведутся через корректировщиков, сначала 4 пристрелочных, потом ещё четыре и залп. Бьем в среднем на 12-17 км, точность 50 м, учитывая овал поражения - в точку.

Потери укропов БЕШЕНЫЕ. Здесь говорят о соотношении 1(наш) к 50. Общие настроения укропов - катастрофа и пипец.

Ни с боеприпасами, ни со снабжением проблем нет: десятки Камазов мотаются от складов к нам.

Народ дружный, местные любят ополченцев. Кроме нас, работают другие батареи, 5-ти орудийная Оплота вчера работала с нами.

Дурацкий закон хохлов о, типа, особом статусе ДНР И ЛНР мы не приняли, продолжаем интенсивные боевые действия.

Да, против нас действуют спец.артиллерийские комплексы . Они по нашей стрельбе мгновенно вырабатывают целеуказания и накрывают гаубицами нашу огневую позицию. В среднем 5-7 минут, пока успеваем свалить, потеряли только одну БМку <...>

Сейчас сижу в ангаре, пленные грузят и заряжают РСы, техники обслуживают машины. Оплот тремя машинами только что отстрелялся, слышу. Мы так близко от базы никогда не стреляем. Ночью, скорее всего на боевую, готовность номер Два”.

22-49. Ближе к ночи в городе Донецке было тоже не спокойно. В районе пос. Октябрьский началась танковая дуэль. “На Октябрьском стрельба, танки, взрывы”, – об этом сообщали дончане в социальных сетях.

Также они сообщали, что обстрел аэропорта вёлся “Градами” (т.е. из БМ РСЗО “Град”).

“Град работает в район старого терминала аэропорта”, – уточняли жители города.

Источник: URL: http://voicesevas.ru/news/yugo-vostok/4906-voyna-na-yugo-vostoke-onlayn-18092014-hronika-sobytiy.html

19.09.2014 г.

Украинский военнослужащий стоит около уничтоженной боевой машины реактивной системы залпового огня “Град” украинской армии в деревне Дмитривка (или Дмитровка), восточная Украина, 19 сентября 2014 г. Автор фотографии: David Mdzinarishvili /Reuters►

Источники:

1. URL: http://s.newsweek.com/sites/www.newsweek.com/files/styles/headline/public/2014/11/04/rtr46yyr.jpg?itok=58W9gEtm
2. URL: http://www.newsweek.com/2014/11/14/battle-ilovaisk-details-massacre-inside-rebel-held-eastern-ukraine-282003.html

7-13. Автосалон Ford после обстрела из БМ РСЗО “Град”. Опубликован видеоматериал, не подтверждающий применение данной системы.

Источник: URL: http://voicesevas.ru/news/yugo-vostok/4906-voyna-na-yugo-vostoke-onlayn-18092014-hronika-sobytiy.html

20-45. Обзор боевой ситуации за последние часы.

“18:00. Мариуполь. Нацисты нанесли артудар с РСЗО "ураган" в сторону Безымянного”.

21-19. “В Мариуполе слышна стрельба из «Градов»”, сообщала УНИАН со ссылкой на очевидцев. “Все началось сразу с выстрелов „Града“, сейчас слышны более слабые залпы”, – рассказал собеседник агентства, проживающий в Ильичевском районе. “Стреляют со стороны ветряков в направлении села Орловское Тельмановского района”, – заявил в свою очередь глава посёлка Сартана Степан Махсма.

22-38. Сообщение от очевидцев.

“Мариуполь. Со стороны Восточного шумно. Около 45-ой школы видны вспышки со стороны донецкой трассы. Укропы долбят из градов и гаубиц в направлении Зажиточного. В 100 метрах от дач посёлка Гнутово расположились два танка, 2 РСЗО Град, одна гаубица и долбят из артиллерии. Сартана, Ильича – очень хорошо слышны взрывы в стороне Октябряск”.

22-45. Боевые машины 9П140 РСЗО “Ураган” ВСУ “сгорели на работе”. Не без помощи ДРГ (диверсионно-разведывательная группа) ополчения. Смотрите фотографии на этой странице.

Источник: URL: http://voicesevas.ru/news/yugo-vostok/4949-voyna-na-yugo-vostoke-onlayn-19092014-hronika-sobytiy.html

20.09.2014 г.

14-48. UPD 12:00 (МСК). Со стороны города Мариуполя в сторону города Новоазовска нацгвардия нанесла артудар из БМ РСЗО.

Источник: URL: http://voicesevas.ru/news/yugo-vostok/4998-voyna-na-yugo-vostoke-onlayn-20092014-hronika-sobytiy.html

Стоп-кадр видеосъёмки. Н.п. Иловайск. Результат обстрела из боевых машин РСЗО "Град"

Источник: URL: https://fotki.yandex.ru/next/users/krion109/album/216062/view/822772?page=26

21.09.2014 г.

00:01. В городе Мариуполе было напряжённо. Ранее со стороны н.п. Старый Крым военнослужащие украинской армии нанесли удар из БМ РСЗО по району Восточный.

03-27. Сообщение от очевидцев.

В 22.40 (имеется ввиду 22.40 20.09.2014 г.) был артобстрел центра города Донецка из БМ РСЗО. Снаряды разорвались недалеко от ресторана "Плакучая Ива", что на границе Куйбышевского и Киевского районов города Донецка. В результате взрыва возник сильный пожар.

По предварительным данным снаряды упали: ул. Уржумская, горело три дома; горели гаражи возле роддома-больницы Вишневского; предположительно, горела заправка в районе Лукоморья; Лукоморье, осколки;

Источник: URL: http://voicesevas.ru/news/yugo-vostok/4998-voyna-na-yugo-vostoke-onlayn-20092014-hronika-sobytiy.html

9-30. Грэхэм Филипс посетил позиции РСЗО ополчения и заснял залп Града полным пакетом по позициям карателей с разных ракурсов. Опубликован видеоматериал, в действительности на котором запечатлён процесс наведения боевой машины РСЗО "Град", вид с боку боевой машины РСЗО "Град" и стрельба из двух боевых машин РСЗО "Град" в тёмное время суток.

23:50. Из сводки от ополченца Яна.

UPD: 14:25 (МСК). Со стороны н.п. Старый Крым выполнен артудар из БМ РСЗО.

UPD 3: 15:30 (МСК). Два артудара из БМ РСЗО "Ураган" со стороны н.п. Старый Крым в район за н.п. Талаковка.

Источник: URL: http://voicesevas.ru/news/yugo-vostok/5015-voyna-na-yugo-vostoke-onlayn-21092014-hronika-sobytiy.html

22.09.2014 г.

21:52. Оперативная информация.

“В районе аэропорта идут бои, слышна работа стрелкового оружия, "утеса", АГС и тяжелого вооружения. Также продолжаются бои в стороне Авдеевки. В данный момент в районе Ольховатки (Енакиево) идет ожесточенный бой между украинской армией, попытавшейся уйти с позиций, и нац гвардией. В данном районе работают РСЗО. При попытке отойти с позиций украинские военные открыли шквальный огонь по деморализованным частям, отказывающимся воевать.

В районе аэропорта поднимается густой черный дым, продолжаются бои.

В районе Бакинских не спокойно. В районе Горловки, по окраинам, слышны тяжелые разрывы”.

Источник: URL: http://voicesevas.ru/news/yugo-vostok/5032-voyna-na-yugo-vostoke-onlayn-22092014-hronika-sobytiy.html

23.09.2014 г.

10:37. Сводка от Алексея Мозгового. По нашим укреплениям в районе Ломоватки был нанесён артиллерийский удар. Мы ответили противнику шквальным артиллерийским ударом из системы “Град”, Д-30 и однозарядных градов “Партизан”. Нами было выпущено: из БМ РСЗО “Град” – 40 шт; из пусковых установок системы “Партизан” (или системы “Град-П”) – 20 шт.; пушки-гаубицы Д-30 – 60 шт. Противнику был нанесён серьезный удар по его позициям. Данные по уничтоженной технике и живой силе противника: техники около 9 ед. Живой силы до 40 человек.

10:39. Город Мариуполь. 22.09.14 г. Колонна БТР и БМ РСЗО “Град” – район АС-2. Опубликован видеоматериал.

На заднем плане одна боевая машина РСЗО “Град”►

Источник: URL: http://voicesevas.ru/news/yugo-vostok/5087-voyna-na-yugo-vostoke-onlayn-23092014-hronika-sobytiy.html

25.09.2014 г.

20:30. Сводка от бригады “Восток”: Украинские войска готовятся к контрнаступлению.

“Нашему подразделению пока не поступало никаких официальных указаний по отведению войск. Мы стоим на месте, – сообщил сотрудник информационного пресс-центра “Восток” с позывным “Чекист”. – В то же время наш противник начал стягивать свои войска в районе юго-запада и северо-запада от города Донецка.

Мы насчитали группировку в 14 тыс. человек, 180 танков, есть РСЗО “Град”. Западная группировка насчитывает 6 тыс. человек, а северная – 8 тыс. человек. У западной группировки – около 80 танков, у северной – около 100 танков. Возможно, что украинские войска готовятся к контрнаступлению. Отвод войск – это ширма. Ожидаем нарушения мирных договоренностей. Это достоверные данные. Ожидаем нанесения массированного удара противника по городу Донецку с северо-западного направления.

Вчера в Донецке были слышны залпы из тяжелых орудий во всех районах города”.

Источник: URL: http://voicesevas.ru/news/yugo-vostok/5158-voyna-na-yugo-vostoke-onlayn-25092014-hronika-sobytiy.html

26.09.2014 г.

04:09. Укрепления ополченцев ЛНР в районе пгт. Ломоватка подверглись артиллерийскому удару подразделения, участвовавшему в АТО Украины. Данных о потерях нет. В ответ противнику бойцы Новороссии послали шквальный артиллерийский огонь из боевых машин РСЗО “Град” и однозарядных “Градов” – “Партизан” (или “Град-П”). Били по району Дебальцево. В результате чего украинские подразделения получили серьёзный удар – данные о потерях: техника – около девяти единиц, живая сила – до сорока человек.

Источник: URL: http://voicesevas.ru/news/yugo-vostok/5158-voyna-na-yugo-vostoke-onlayn-25092014-hronika-sobytiy.html

09:58. В городе Мариуполе ночью сожгли помещение, где волонтеры собирали помощь для сил карателей.

Источник: URL: http://voicesevas.ru/news/yugo-vostok/5186-voyna-na-yugo-vostoke-onlayn-26092014-hronika-sobytiy.html

13:07. Из Оперативной информации.

В течение вчерашнего дня украинские военные вели обстрел северных и западных районов города Донецка, используя тяжёлую артиллерию, РСЗО, миномёты (ДРГ противника).

Смотрите продолжение через один разворот.

Момент стрельбы из боевой машины РСЗО “Град”

Источники:
1. URL: http://новости24.онлайн/wp-content/uploads/2014/09/op21.jpg
2. URL: http://новости24.онлайн/объединенная-сводка-юго-восток-за-26-се/

20:16. Сообщалось об использовании ВСУ РСЗО в Дебальцево.

20:17. “В Мариуполе в восточной части города на окраинах слышны звуки залпов. Украинская сторона заявляет о том, что ее позиции на севере Мариуполя подверглись обстрелу. Также, около 19:00 по МСК, применяли РСЗО, кто применял на данный момент не известно”.

22:04. “Около 21-45(Мск) через пос.Мироновский проехала колонна украинской техники:2 бронетранспортёра гусеничных, 5 штук мста-с, 1 Ураган, 1 транспортно-заряжающая машина для урагана,1 бмп и до десятка грузовиков, колонна направлялась в сторону Дебальцево”.

Источник: URL: http://voicesevas.ru/news/yugo-vostok/5186-voyna-na-yugo-vostoke-onlayn-26092014-hronika-sobytiy.html

27.09.2014 г.

02:15. Из Оперативной информации.

Ночь в городе Донецке прошла относительно спокойно. Утром возобновились обстрелы, нацисты нанесли удар из БМ РСЗО со стороны н.п. Авдеевка. Населённые пункты Енакиево, Кировское, Широкое: с половины одиннадцатого (НР) была слышна стрельба в течение часа.

UPD: 18:10 (МСК). Военнослужащие ВСУ вели артогонь со стороны Старого Крыма по Восточному (город Мариуполь) с гаубичной артиллерии и БМ РСЗО.

7:10. Дебальцево (ВСУ). Ночь прошла тихо. Украинская сторона выполнила стрельбу из боевых машин реактивной системы залпового оггня “Град” по предполагаемым позициям отряда Мозгового.

Источник: URL: http://voicesevas.ru/news/yugo-vostok/5186-voyna-na-yugo-vostoke-onlayn-26092014-hronika-sobytiy.html

◄10:47. Семья из под Донецка приспособила хвостовое оперение ракеты “Ураган” для приготовления пищи на костре. В действительности остаток блока стабилизатора от реактивного снаряда РСЗО “Смерч”. С правой стороны остаток носовой части реактивного снаряда РСЗО “Ураган”.

Дата на фотографии: 13.09.2014 г.

21:08. У блокпоста на подъезде к городу Мариуполю произошла артиллерийская перестрелка. Позиции донецких ополченцев обстреляли из “Градов” (т.е. БМ РСЗО “Град”) со стороны блокпоста на подъезде к городу Мариуполю, для прекращения обстрела ополченцами был открыт ответный огонь. Данных по потерям сторон на тот момент не было. Ополчение сообщало о том, что атаку удалось успешно отбить и нанести врагу значительный урон.

21:15. Разгром позиций украинских карателей у посёлка Победа ► .

На переднем плане виден остаток ракетной части реактивного снаряда калибра 122 мм ►

Источник: URL: http://voicesevas.ru/news/yugo-vostok/5215-voyna-na-yugo-vostoke-onlayn-27092014-hronika-sobytiy.html

28.09.2014 г.

◄09:33. Рядом с н.п. Алчевск упала кассетная ракета. В действительности – остаток ракетной части реактивного снаряда РСЗО “Смерч”.

15:14. По сообщениям очевидцев, в 10:30 по московскому времени было произведено два неполных залпа из боевых машин РСЗО “Град” ВСУ с пригорода н.п. Светлодарск в сторону н.п. Чернухино или Никишино.

19:24. Согласно Оперативному сообщению, с утра 28 сентября шли постоянные обстрелы военнослужащими ВСУ с гаубичной артиллерии, САУ (МСТА) и БМ РСЗО (в том числе и БМ 9П140 РСЗО “Ураган”) районов города Донецка. Больше всего пострадали Киевский район, Октябрьский.

“Пострадало два дома, шахты Почанкова (в забое первая смена, ведутся работы по эвакуации) Макеевка, Восьмая (Гвардейский р-н Макеевки), завод Точмаш (возгарание), район завода Топаз, редакция “Советская Донетчина” (возгорание/?/), мебельные склады на ул. Экономической (возгорание), Киевский райисполком (снаряд застрял между перекрытиями, возгорание/?/), горит в/ч”.

Армия Новороссии отвечала по огневым точкам ВСУ стрельбой из артиллерийских систем и БМ РСЗО.

Источник: URL:http://voicesevas.ru/news/yugo-vostok/5234-voyna-na-yugo-vostoke-onlayn-28092014-hronika-sobytiy.html

29.09.2014 г.

09:17. Накануне военнослужащие вооружённых сил Украины пять раз нарушили режим прекращения огня. В 19.10 28.09.2014 г. обстрелу из БМ РСЗО “Град” подверглись окраины н.п. Саханка (18 км западнее н.п. Новоазовск).

10:14. Из краткой сводки военных действий накануне.

“Уничтожена реактивная батарея ВСУ в р-не н.п. Каменка. <...>

Н.п. Ясиноватая – подвергся удару РСЗО “Град” ВСУ с направления н.п. Авдеевка.

Дебальцево: <...>

Н.п. Петропавловка – подвергся обстрелу ВСУ из минометов и РСЗО “Ураган” и “Град” с направления н.п. Булавинское”.

11:25. Работа БМ РСЗО “Град” в тёмное время суток в районе города Донецка. Было выпущено порядка 20-25 реактивных снарядов в результате четырёх серий пусков. Точно утверждать, что стрельба велась из БМ РСЗО “Град” нельзя. Опубликован видеоматериал. Смотрите стоп-кадр видео-съёмки► .

Источник: URL: http://voicesevas.ru/news/yugo-vostok/5259-voyna-na-yugo-vostoke-onlayn-29092014-hronika-sobytiy.html

Захваченные ополченцами транспортно-заряжающие машины РСЗО "Ураган" из состава вооружения ВСУ.

Также смотрите хронику за 10.10.2014 г.

Источники:

1. URL: http://pravdoryb.info/upload/editor/news/2014.09/542a4939e471a_1412057401.jpg
2. URL: http://pravdoryb.info/svodki-ot-opolcheniya-novorossii-za-29-sentyabrya-2014-goda.html
3. URL: http://www.musicforums.ru/kurilka/1407346551_1.html

30.09.2014 г.

14:52. Из Оперативной информации.

“Ночью продолжались периодические боестолкновения в районе аэропорта, ближе к утру интенсивность боев возросла. Около шести утра (НР) началась работа артиллерии украинской армии (РСЗО “Ураган”). Около 8 часов с аэропорта нанесли артудар по району железнодорожного вокзала, ближе к девяти утра (НР) украинские военные открыли огонь по Петровскому району”.

Источник: URL: http://voicesevas.ru/news/yugo-vostok/5291-voyna-na-yugo-vostoke-onlayn-30092014-hronika-sobytiy.html

01.10.2014 г.

12:34. Ситуация в городе Донецке. В район (09:15 МСК) Панфилова был нанесён артудар из БМ РСЗО. По Ленинскому проспекту прекратилось движение элетротранспорта (маршруты трамваев 3 и 8), в Будёновском райне от детонации дрожли стёкла в больнице Энергетиков.

Вся западная часть города Донецка подвергается постоянному артобстрелу из БМ РСЗО и 120 мм миномётов. Абакумова, Бирюзовая, Скочинского (выехали кареты скорой помощи).

UPD: 09:55 (НР). Артиллеристы украинской армии нанесли удар из БМ РСЗО по жилому сектору Веток, Ветки горели.

UPD 1:10:45 (НР). Повторный удар украинской артиллерии (из БМ РСЗО) по району Скочинского-Бирюзовая.

Источник: URL: http://voicesevas.ru/news/yugo-vostok/5330-voyna-na-yugo-vostoke-onlayn-01102014-hronika-sobytiy.html

02.10.2014 г.

04:22. Информация с фронтов Донецка, вечер (имеется ввиду вечер 01.10.2014 г.).

В 21:45 (МСК) Путиловский район обстрелян украинской артиллерией из БМ РСЗО.

10:32. Оперативное сообщение от ополчения в 10:13 (мск).

Только что украинская армия обстреляла Путиловку и Киевский районы города Донецка. Три мощнейших залпа из БМ РСЗО ВСУ сделали со стороны Песок по Киевскому району города Донецк. Новый терминал донецкого аэропорта окутан густым чёрным дымом, артиллерия ВСН производила обстрелы ВСУ из всех калибров. В населённом пункте Пески шёл ожесточенный бой. Один из снарядов попал в автобусную остановку рядом с металлопрокатным (ближе к Бутово), в момент, когда там находилось большое количество людей, ожидавших автобус.

Источник: URL: http://voicesevas.ru/news/yugo-vostok/5330-voyna-na-yugo-vostoke-onlayn-01102014-hronika-sobytiy.html

09:11. Место вчерашнего (т.е. 01.10.2014 г.) обстрела территории города Донецка украинскими силовиками, где погибли мирные жители. Вот такое было “перемирие”.

Остаток ракетной части реактивного снаряда РСЗО

23:20. Из сводки с фронтов Новороссии.

UPD 2: 14:10 (НР). Силовиками ВСУ из БМ РСЗО обстрелян Киевский район города Донецка.

UPD 4: 18:00 (НР). Со стороны населённого пункта Пески и со стороны за н.п. Еленовка военнослужащие ВСУ открыли артогонь из миномётов и БМ РСЗО крупного калибра (БМ РСЗО "Смерч" или "Ураган") по городу Донецку (центр): были попадания в жилой сектор 15 и 18 посёлков, Путиловка, Ворошиловский район, Киевский район, район СБУ, Донбасс-Арена, Амстор (универсам "Украина"), два многоквартирных дома на Панфилова, ул. Артема 157, ул. Титова (облтравматология), Университетская 100, 100 б, проспект Мира 25 (горит автомобиль), 10, пересечения Челюскина и Мира, Локомотив, METRO, Калининский район (горела база стройматериалов), ул. Университетская 100 (многоквартирный дом), пр. Мира 10 (административное здание), троллейбусное депо 1 на Щорса, офис Донецкого телеканала (разрушения ...).

Источник: URL: http://voicesevas.ru/news/yugo-vostok/5370-voyna-na-yugo-vostoke-onlayn-02102014-hronika-sobytiy.html

Из Сводки военных событий в Новороссии за 02.10.2014 г.

В течение минувших суток в Новороссии не стихали бои за аэропорт.

Вечером и ночью силовики продолжали методично обстреливать город из БМ РСЗО "Град" (м/р Путиловка, ЖДВ (т.е. железнодорожный вокзал), Куйбышевский район). В ответ армия Новороссии вела огонь на подавление огневых позиций нацгвардии, и весьма успешно. В ходе боёв за аэропорт, армия Новороссии стала контролировать почти всю территорию, перекрыт путь снабжения (на ПГТ Спартак).

События в ДНР.

Авдеевка – как минимум дважды каратели тут были обстреляны из миномётов и БМ РСЗО "Град". Силовики проводили укрепление своих позиций (они следующие после аэропорта), подтягивая бронетехнику из н.п. Артёмовск.

Шахтёрский район – ополченцы несколько раз нанесли удар из БМ РСЗО "Град" и миномётов, а также нанесли удары из стрелкового оружия по укреплениям силовиков в районе н.п. Никишино (днём), Редкодуб и Малоорловка (ночью).

Источник: URL: http://voicesevas.ru/news/analytics/5412-svodka-voennyh-sobytiy-v-novorossii-za-02102014.html

03.10.2014 г.

18:27. Из краткой сводки с линии боевых действий.

UPD 2: 14:10 (НР) По городу Донецку военнослужащие ВСУ нанесли артудар из БМ РСЗО.

19:39. Удар из "Градов" по позициям украинских военных в аэропорту города Донецка. Смотрите стоп-кадр опубликованного видеоматериала► .

Артиллеристы бригады "Кальмиус" обстреливали из БМ РСЗО "Град" позиции украинских войск, закрепившихся в донецком аэропорту. Обстрел шёл в ночь со 2 на 3 октября, ровно через шесть месяцев после трагедии в городе Одессе. Перед началом обстрела ополченцы объясняли, что мстят карателям за убитых 2 мая в одесском Доме Профсоюзов. Стрельба велась минимум из четырёх боевых машин.

20:49. Ополченцы повесили флаг ДНР над терминалом аэропорта города Донецка. Армии ДНР удалось занять все тактически важные точки аэропорта города Донецка. Военнослужащие ВСУ несмотря ни на что, продолжали обстреливать территорию, занятую теперь ополченцами, и прилегающие к ней мирные микрорайоны города Донецка. Они обрабатывали эту зону тяжёлой артиллерией: "Градами", "Ураганами" (т.е. вели стрельбу из БМ РСЗО "Град" и "Ураган").

Источник: URL: http://voicesevas.ru/news/yugo-vostok/5413-voyna-na-yugo-vostoke-onlayn-03102014-hronika-sobytiy.html

Опубликованы данные, что на Николаевском ремонтно-механическом заводе проводились работы по оснащению броневой защиты на боевую машину реактивной системы залпового огня “Град”.

Источники:
1. URL: http://shushpanzer-ru.livejournal.com/2039149.html
2. URL: http://shushpanzer-ru.livejournal.com/tag/РСЗО

04.10.2014 г.

11:50. В ночь с 3 на 4 октября напряженность в городе Донецке сохранялась. Аэропорт и прилегающая территория подвергались обстрелу со стороны ВСУ (с использованием РСЗО и миномётов).

13:36. В 13-30 (по мск) по аэропорту города Донецка ВСУ опять применили РСЗО “Град” (т.е. стрельба велась из БМ РСЗО “Град”). Попадания пришлись по области от башни контроля полётов до супермаркета “Метро”.

15:33. Около 12:10 военнослужащие ВСУ произвели миномётный обстрел по Петровке со стороны Марьинки (возможно Красногоровки). В 12:45 военнослужащие ВСУ усилили обстрел города Донецка, был нанесён артудар из БМ РСЗО. В стороне Смолянки – Террикон поднимались клубы чёрного дыма.

Источник: URL: http://voicesevas.ru/news/yugo-vostok/5454-voyna-na-yugo-vostoke-onlayn-04102014-hronika-sobytiy.html

05.10.2014 г.

10:05. В городе Донецке в районе Абакумово около 9 утра были слышны звуки боя. Со стороны н.п. Пески военнослужащие ВСУ нанесли удар из БМ РСЗО по району Горняк.

Источник: URL: http://voicesevas.ru/news/yugo-vostok/5496-voyna-na-yugo-vostoke-onlayn-05102014-hronika-sobytiy.html

14:43. Из Сводка от ополченца с позывным “Зубр”.

С утра каратели обстреляли район Горняка одним залпом из БМ РСЗО со своих позиций под н.п. Пески. Потом начался довольно сильный обстрел со стороны н.п. Авдеевка.

18:25. Из Сообщения от ополченца Яна.

“Сегодня в Песках местные жители наткнулись на захоронения, в которых были изувеченные трупы с выколотыми глазами. При разговоре местных с карателями, те усмехаясь заявили, что они так поступят со всеми”. В результате артиллерийского обстрела из БМ РСЗО “Ураган” района Пятого участка и ул. Ленина (Донецк), разрушен детский сад, есть разрушения в частном жилом секторе”.

18:29. Из района севернее н.п. Волноваха по городу Донецку отработали 2 Урагана (т.е. стрельба РС велась с двух боевых машин РСЗО “Ураган”). В результате обстрела кассетными боеприпасами из установки (т.е. боевой машины) “Ураган” полностью сгорели 2 жилых дома, также нанесены повреждения более 20 строениям в н.п. Гладковка, сообщали гражданские журналисты. По предварительным данным был ранен 1 мирный житель. Смотрите фотографии и стоп-кадры видеосъёмки на этой странице и следующих четырёх страницах.

Остатки кассетной головной части для снаряжения осколочными боевыми элементами реактивного снаряда 9М27К РСЗО “Ураган” и блока стабилизатора РС РСЗО “Ураган”, обнаруженные в н.п. Гладковка

Момент проведения работ по выкапыванию остатков ракетной части реактивного снаряда РСЗО “Ураган”, обнаруженных в н.п. Гладковка

Остаток кассетной головной части для снаряжения осколочными боевыми элементами 9Н210 реактивного снаряда 9М27К РСЗО “Ураган”, обнаруженный в н.п. Гладковка

Остаток кассетной головной части для снаряжения осколочными боевыми элементами 9Н210 реактивного снаряда 9М27К РСЗО “Ураган”, обнаруженный в н.п. Гладковка

Остаток ракетной части реактивного снаряда РСЗО “Ураган”, обнаруженный в н.п. Гладковка

Остаток ракетной части реактивного снаряда РСЗО “Ураган”, обнаруженный в н.п. Гладковка

Остаток блока стабилизатора реактивного снаряда РСЗО “Ураган”, обнаруженный в н.п. Гладковка

Остаток осколочного боевого элемента кассетной головной части реактивного снаряда, предположительно, РСЗО “Ураган”, обнаруженный в н.п. Гладковка

18:53. Опубликован видеоматериал о последствиях обстрела Киевского района города Донецка, выполненного военнослужащими вооружённых сил Украины. Смотрите стоп-кадры видеосъёмки на следующих 9-ти страницах.

Лопасти осколочного(ых) боевого элемента(ов), застрявшие в преграде древесного типа

Остаток ракетной части реактивного снаряда РСЗО "Ураган"

Остаток ракетной части реактивного снаряда РСЗО "Ураган"

Остаток ракетной части реактивного снаряда РСЗО "Ураган"

Остаток блока стабилизатора ракетной части реактивного снаряда РСЗО "Ураган"

Остатки ракетной части реактивного снаряда РСЗО "Ураган"

Остаток неразорвавшегося осколочного боевого элемента

Слева: остаток лопасти осколочного боевого элемента. Справа: неидентифицированный осколок

Остаток кассетной головной части реактивного снаряда 9М27К РСЗО “Ураган”

Воронка, оставшаяся после извлечения остатка кассетной головной части реактивного снаряда 9М27К РСЗО “Ураган”

Остаток кассетной головной части для снаряжения осколочными боевыми элементами 9Н210 реактивного снаряда 9М27К РСЗО "Ураган"

Остаток неразорвавшегося осколочного боевого элемента

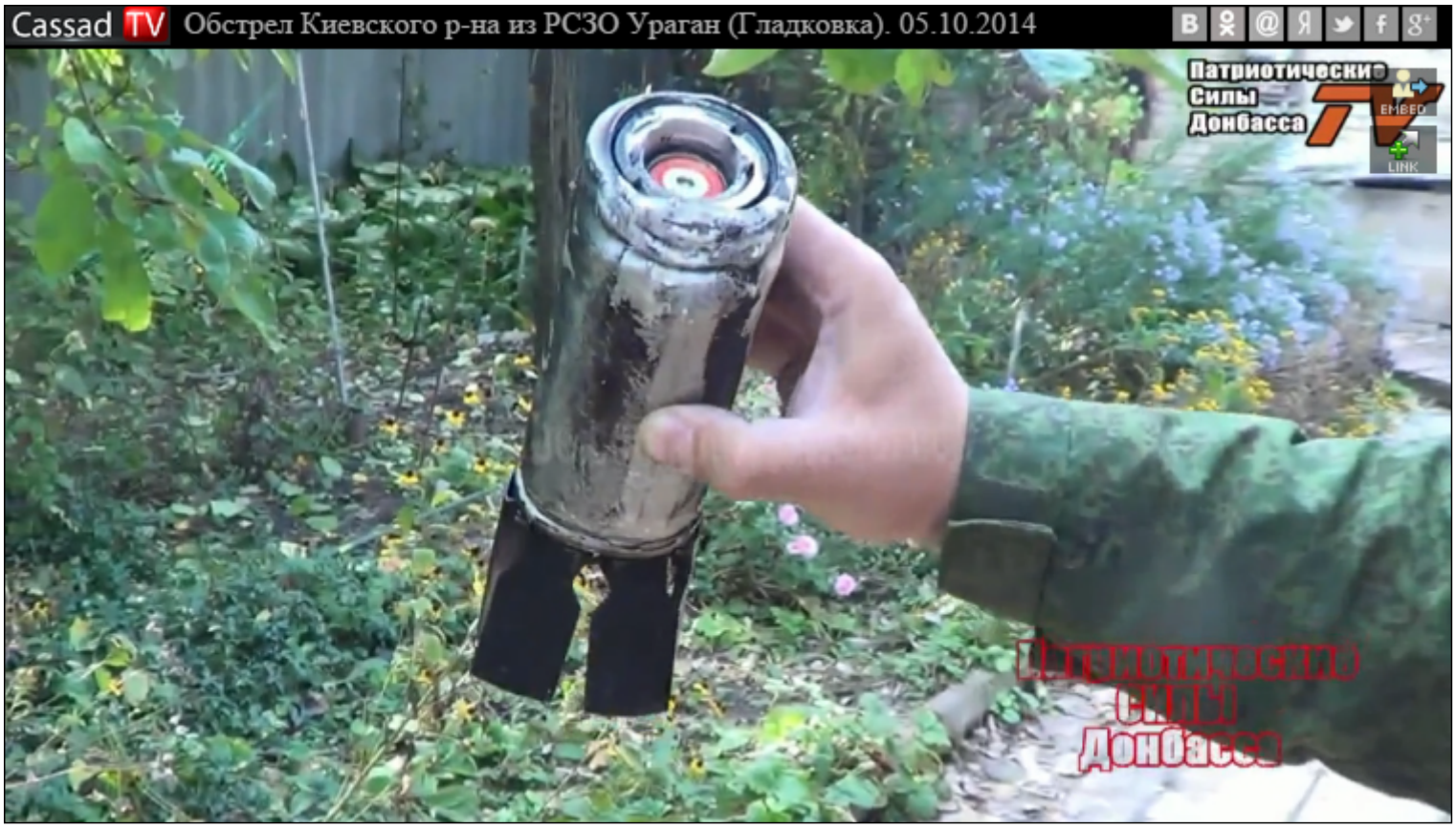

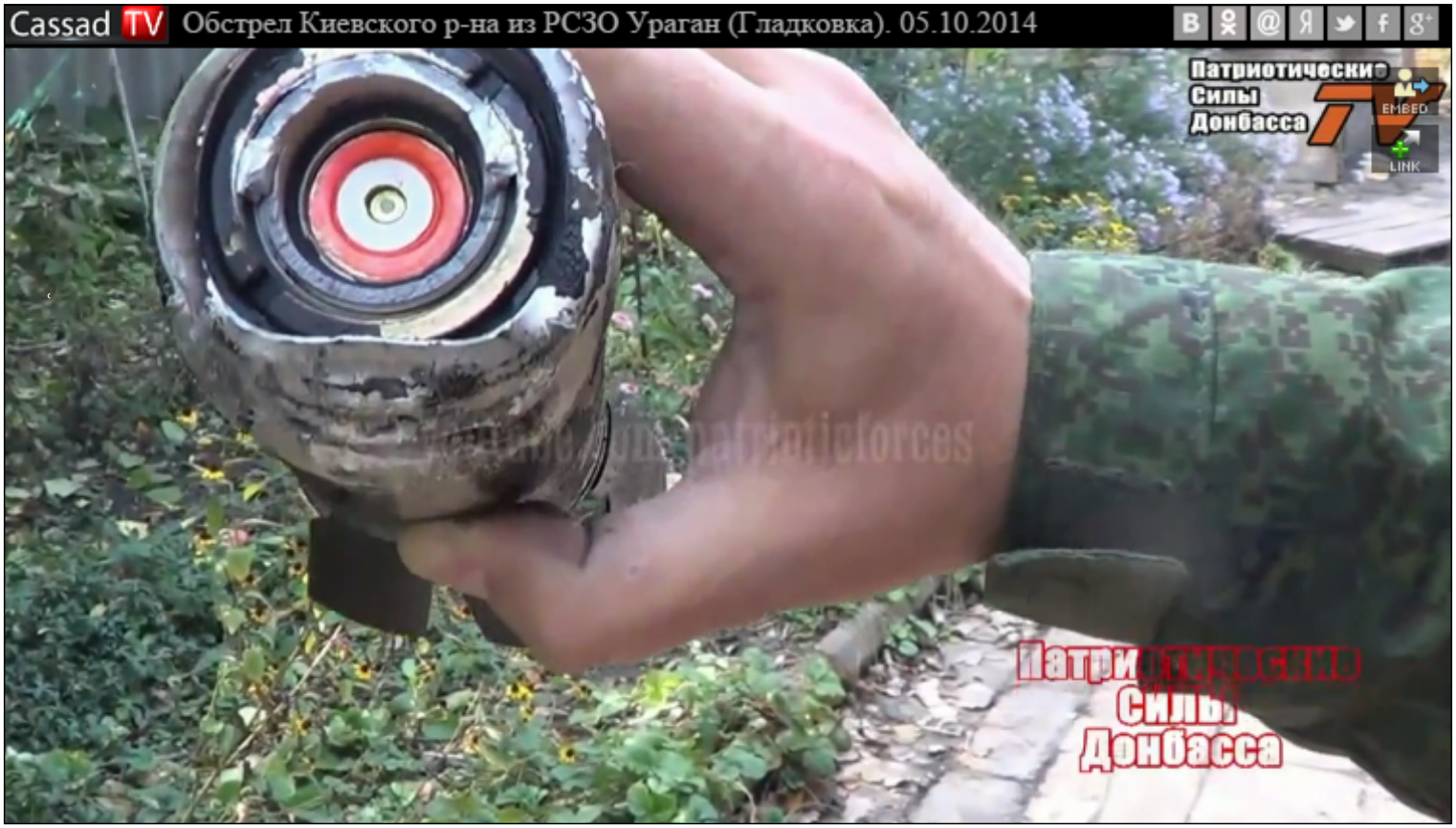

Остаток неразорвавшегося осколочного боевого элемента

Остаток ракетной части реактивного снаряда РСЗО "Ураган"

19:28. Сообщение Политуправления МО ДНР: "УРАГАН" С ЮГО-ЗАПАДА. Опубликован видеоматериал о последствиях обстрела территории города Донецка из БМ РСЗО "Ураган". Смотрите стоп-кадры видеосъёмки на следующих четырёх страницах.

"Установлено расположение украинской батареи РСЗО «Ураган», которая обстреляла донецкий Красный Крест и школу.

С первого дня октября центр Донецка начали активно обстреливать «Ураганами». Если до этого большинство попаданий принадлежало «Градам» и минометам, то 1 и 2 октября по городу работал РСЗО «Ураган». В День знаний, 1 октября, удар был нанесен по школе — праздничная линейка превратилась в похороны. Погибли учитель, отец одного из учеников и ополченец, охранявший школу. Второй жертвой обстрела в тот же день стали пассажиры автобуса. Уже на следующий день удар был нанесен по зданию Красного креста. Погиб представитель этой организации, гражданин Швейцарии Лоран Этьен.

Украинские СМИ, как обычно, бездоказательно заявили, что ополченцы сами обстреляли свой город и своих детей. Военные корреспонденты Министерства обороны ДНР обнаружили и исследовали воронки от снарядов, которые стали причиной трагедии в школе, гибели швейцарца и нескольких мирных жителей Донецка.

Воронка, которую оставляет при падении корпус кассетной части РСЗО «Ураган», а также отвал земли, позволяют установить направление, откуда был выпущен снаряд. Вращающаяся часть снаряда служит для придания ему нужного азимутального угла. Именно этим воспользовались военкоры и взяли азимут направления, из которого прилетали «чемоданы».

Направление полета, конечно, не может считаться неопровержимым доказательством, однако, во всех исследованных случаях реактивные снаряды были выпущены с юго-западных окрестностей Донецка, а именно, Марьинского района. Села Новомихайловка, Катериновка, которые находится под контролем армии Украины и пгт Марьинка, которое считается нейтральным".

Остаток ракетной части реактивного снаряда РСЗО

Воронка, образовавшаяся от разрыва, предположительно, осколочного боевого элемента 9Н210 реактивного снаряда 9М27К РСЗО "Ураган"

Воронка (выбоина) в асфальтовом покрытии,
образовавшаяся в результате разрыва, предположительно, осколочного боевого элемента 9Н210 реактивного снаряда 9М27К РСЗО "Ураган"

Воронка, образовавшаяся от разрыва, предположительно, осколочного боевого элемента 9Н210 реактивного снаряда 9М27К РСЗО "Ураган"

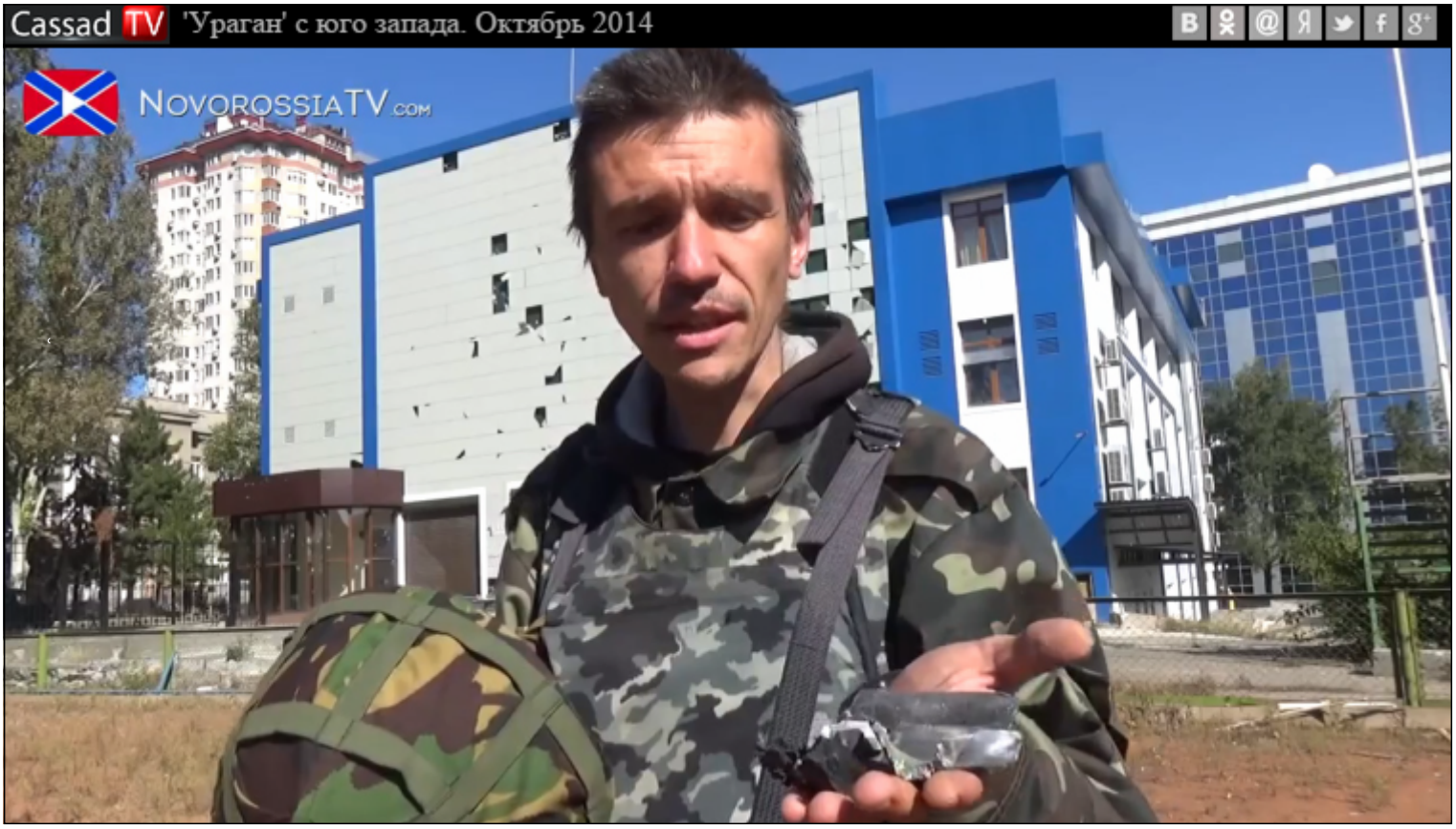

Остатки, предположительно, осколочного(ых) боевого(ых) элемента(ов) 9Н210 реактивного снаряда 9М27К РСЗО "Ураган"

В глубине: остаток ракетной части реактивного снаряда РСЗО, прошедший сквозь асфальтовое покрытие

Остаток, предположительно, осколочного боевого элемента 9Н210 реактивного снаряда 9М27К РСЗО "Ураган"

Остаток блока стабилизатора реактивного снаряда РСЗО

21:58. Н.п. Ясиноватая. 05.10.2014 г. Опубликован видеоматериал о результатах обстрела украинскими карателями из БМ РСЗО “Град”. Смотрите стоп-кадры видеосъёмки ниже.

Остаток ракетной части реактивного снаряда калибра 122 мм

Источник: URL:http://voicesevas.ru/news/yugo-vostok/5509-svodka-voennyh-sobytiy-v-novorossii-za-05102014.html

Остаток кассетной головной части для снаряжения осколочными боевыми элементами 9Н210 реактивного снаряда 9М27К РСЗО "Ураган"

Источники:

1. URL: http://rian.com.ua/images/35789/69/357896978.jpg
2. URL: http://rian.com.ua/analytics/20141008/357989282.html

06.10.2014 г.

23:00. Из Сводки армии "Юго-восток" на вечер 6 октября 2014 г.

В 10.00 со стороны н.п. Красногоровка нанесён огневой удар из боевых машин реактивных систем залпового огня"Град" по позициям подразделения Армии ДНР в районе Донецкого аэропорта. 2 бойца народного ополчения были ранены.

Источник: URL: http://voicesevas.ru/news/yugo-vostok/5510-voyna-na-yugo-vostoke-onlayn-06102014-hronika-sobytiy.html

07.10.2014 г.

15:49. Оперативное сообщение. UPD: 15:05 (мск) Со стороны н.п. Красногоровка украинские войска нанесли артудар из БМ РСЗО по району 11-й шахты.

17:48. По сообщениям от ополченцев, в районе н.п. Пески находятся 4 позиции украинской артиллерии, 2 позиции РСЗО и 2 позиции гаубиц.

22:55. С начала октября на жилые массивы города Донецка упало не меньше 40 РС РСЗО "Ураган".

Обстрелы кассетными боеприпасами начались сразу, как только стало понятно, что аэропорт ВСУ потеряют (фото, видео). В действительности, опубликованные фотографии и видеоматериал не свидетельствуют о применении кассетных боеприпасов РСЗО. В видеоматериале только словесная информация.

Источник: URL: http://voicesevas.ru/news/yugo-vostok/5558-voyna-na-yugo-vostoke-onlayn-07102014-hronika-sobytiy.html

08.10.2014 г.

09:54. По свидетельствам местных жителей н.п. Чернухино, ВСУ разместили артиллерию и (БМ) РСЗО на жилых улицах, около жилых домов и ведут огонь по направлениям н.п. Никишино–Редкодуб–Центральный–Софиевка–Фащевка/

В ответ позиции украинской армии были обстреляны.

15:15. В районе н.п. Авдеевка украинские военные в первой половине дня вели огонь из "Градов" (т.е. из БМ РСЗО "Град") из н.п. Орловка в сторону города Донецка, в ответ ДРГ ополчения ударили по позициям силовиков и в н.п. Орловка, и в н.п. Ласточкино.

18:37. В 18:00 (МСК) по Донецку нанесён удар из БМ РСЗО "Ураган" в район супермаркета "Амстор" на Магистральном.

Источник: URL: http://voicesevas.ru/news/yugo-vostok/5612-voyna-na-yugo-vostoke-onlayn-08102014-hronika-sobytiy.html

09.10.2014 г.

04:02. За сутки в городе Донецке погибло 15 человек, ранен 51 человек. Украинские войска обстреливали город Донецк в течение истекших суток артиллерийскими и реактивными снарядами.

Больше всего людей погибло в н.п. Спартак в результате огня из БМ РСЗО "Град". Как сообщил представитель армии ДНР Эдуард Басурин, украинская сторона заявляла, что обстрелы вела некая третья сила.

05:01. Сегодня украинские силовики подвергли город Донецк массированному обстрелу из БМ крупнокалиберных РСЗО. Опубликованы фотографии с места событий. В действительности, фотографии не свидетельствуют о применение крупнокалиберных РСЗО.

Источник: URL: http://voicesevas.ru/news/yugo-vostok/5612-voyna-na-yugo-vostoke-onlayn-08102014-hronika-sobytiy.html

19:45. Около 17.30 (по мск) аэропорт города Донецка подвергся обстрелу из БМ РСЗО “Град”.

20:06. В 18-50 1.5 км юго-восточнее н.п. Светлодарск были произведены залпы (25 выстрелов) из БМ РСЗО в сторону н.п. Дебальцево.

Источник: URL: http://voicesevas.ru/news/yugo-vostok/5662-voyna-na-yugo-vostoke-onlayn-09102014-hronika-sobytiy.html

10.10.2014 г.

02:44. Опубликован видеоматериал о захваченной под н.п. Снежное транспортно-заряжающей машины РСЗО “Ураган” ВСУ и другой военной техники. Также смотрите хронику за 29.09.2014 г.

Захваченная под населённым пунктом Снежное транспортно-заряжающая машина 9Т234 РСЗО “Ураган” на ремонтной базе ополченцев. Стоп-кадры видеосъёмки

Источник: URL: http://voicesevas.ru/news/yugo-vostok/5662-voyna-na-yugo-vostoke-onlayn-09102014-hronika-sobytiy.html

09:20. Сообщение от штаба ополчения. “Как такового штурма Дебальцево, о котором сообщали многочисленые источники, еще не было. Была активная разведка боем, осуществленная силами двух мощных диверсионно-разведывательных групп (ДРГ), вступивших под прикрытием артиллерии в бой с противником. Этот рейд разведчиков Армии Новороссии позволил вскрыть систему огня украинских карателей и нанести им значительный ущерб путем применения систем "Град" и дальнобойной ствольной артеллерии. В настоящий момент практически постоянно происходят боестолкновения на окраинах города ив некоторых его районах. По сообщениям местных жителей, украинские силовики деморализованы затянувшимся конфликтом и плохо экипированы теплыми вещами, что в свете приближающихся холодов ставит под сомнение их боеспособность”.

Источник: URL: http://voicesevas.ru/news/yugo-vostok/5710-voyna-na-yugo-vostoke-onlayn-10102014-hronika-sobytiy.html

11.10.2014 г.

15:30. Около 14.00 из района н.п. Пески отработал РСЗО “Град” (т.е. стрельба реактивными снарядами велась из применением БМ РСЗО “Град”) ВСУ. Попадания были зафиксированы в районе старого терминала аэропорта города Донецка.

Источник: URL: http://voicesevas.ru/news/yugo-vostok/5748-voyna-na-yugo-vostoke-onlayn-11102014-hronika-sobytiy.html

12.10.2014 г.

04:10. Заявление министра обороны ДНР В. Кононова: “Пока украинские военные не выполнят свои обязатель-ства – ни о каком отводе войск с нашей стороны речь не идет”.

Министр обороны ДНР Владимир Кононов в субботу 11 октября прокомментировал для журналистов возможность отвода войск в рамках подписанных в Минске договоренностей о прекращении огня. “Я готов отвести войска, если украинские военные выполнят свои обязательства. Однако, они их, к сожалению, пока не выполняют, и я пока никаких отводов войск делать не собираюсь. Они, в-первую очередь, должны произвести отвод тяжелой артиллерии, которая просто долбит наши города. “Ураганы” взрываются в районе детских садиков и школ, торговых центров бьют на 35 км. До тех пор, пока украинские военные не отведут свою тяжелую артиллерию, большое скопление бронетехники, ни о каком отводе войск с нашей стороны речь идти не может”, – заявил Владимир Кононов. Пресс-центр ДНР ©.

Источник: URL: http://voicesevas.ru/news/yugo-vostok/5748-voyna-na-yugo-vostoke-onlayn-11102014-hronika-sobytiy.html

11:47. Около 11 утра (по мск) в 2 км юго-восточнее н.п. Светлодарск была слышна артиллерийская канонада со стороны Светлодарска. По сообщениям очевидцев, был совершен залп (8 снарядов) из ГРАДа (т.е. из БМ РСЗО “Град”).

После это со стороны Горловки, примерно Никитовский район или Майорск или Гольма, были видны дымы от взрывов.

12:21. Около 10-30 (по мск) в районе н.п. Дебальцево было слышно применение артиллерии и РСЗО, а также автоматическое оружие. Сообщалось также о боестолкновениях в районе Чернухино (восточнее Дебальцево).

17:14. Обмен ударами под Донецком продолжается. Военнослужащие ВСУ применили БМ РСЗО “Град”. Залп приземлился за Второй площадкой. В ответ артиллеристы армии Новороссии нанесли удар из БМ РСЗО “Град” по позициям ВСУ в районе н.п. Пески.

18:51. В районе н.п. Светлодарск около 18.00 (по мск) были слышны сильные артиллерийские раскаты. В данном районе расположены позиции РСЗО и артиллерии ВСУ.

21:19. Из района н.п. Светлодарска около 20.00 (по местному времени) из БМ РСЗО ВСУ нанесли удар в сторону н.п. Горловка.

Источник: URL: http://voicesevas.ru/news/yugo-vostok/5788-voyna-na-yugo-vostoke-onlayn-12102014-hronika-sobytiy.html

13.10.2014 г.

10:30. Из сообщения от ополченца Яна. Ночь была относительно спокойной. Два взрыва со стрельбой и очередной обстрел района аэропорта из БМ РСЗО крупного калибра.

10:52. Вчера казаки обстреляли из “Градов” (или из боевых машин РСЗО “Град”, или пусковых установок Лёгкой переносной системы “Град-П” или системы “Партизан”) опорный пункт 24-й бригады ВСУ около Мирной долины.

22:05. Горловка – поздно вечером дважды обстреляна из БМ РСЗО “Град” (с позиций карателей в районе н.п. Светлодарск), погиб 1, ранены 4 мирных жителя.

Шахтёрский район – бои в н.п. Никишино продолжались (украинские военные жаловались на обстрел своего блок-поста из БМ РСЗО “Ураган”.

Ясиноватский район – пгт. Пески оставалось местом концентрации особенно реактивной артиллерии украинской-стороны, ведущей практически непрерывный обстрел города Донецка (накануне вечером и периодически в течение дня артиллерия артиллерия ополчения наносила по нацгвардии ответные удары). Аналогичная ситуация складывалась в н. п. Тоненькое и Новокалиново (локальные боестолкновения, перемежающиеся артобстрелами) Брянка – вчера вечером украинские военные нанесли артудар по жилым кварталам н.п. Ломоватка и Вергулевка из БМ РСЗО “Град” (погибли 2, ранены 3 мирных жителя).

23:06. Со стороны н.п. Логиново в сторону города Луганска был открыт огонь из БМ РСЗО крупного калибра (“Ураган”).

Источник: URL: http://voicesevas.ru/news/5799-voyna-na-yugo-vostoke-onlayn-13102014-hronika-sobytiy.html

Эти фотографии предоставлены Human Rights Watch.
На фотографии слева запечатлён неразорвавшийся осколочный боевой элемент 9Н235, которыми снаряжаются кассетные головные части реактивных снарядов 9М55К РСЗО “Смерч”. Дата съёмки: 13.10.2014 г.
На фотографии справа запечатлены остатки осколочного(ых) боевого(ых) элемента(ов), которыми снаряжаются кассетные головные части реактивных снарядов реактивных систем залпового огня “Ураган” и “Смерч”. Для головной части РС первой системы ОБЭ индекса 9Н210, а для второй индекса 9Н235. Дата съёмки: 16.10.2014 г. Автор фотографий: Mark Hiznay/Human Rights Watch/Released)

Источник: URL: http://www.washingtonpost.com/news/checkpoint/wp/2014/10/21/ukrainian-military-accused-of-repeatedly-using-cluster-bomb-rockets-against-separatists/

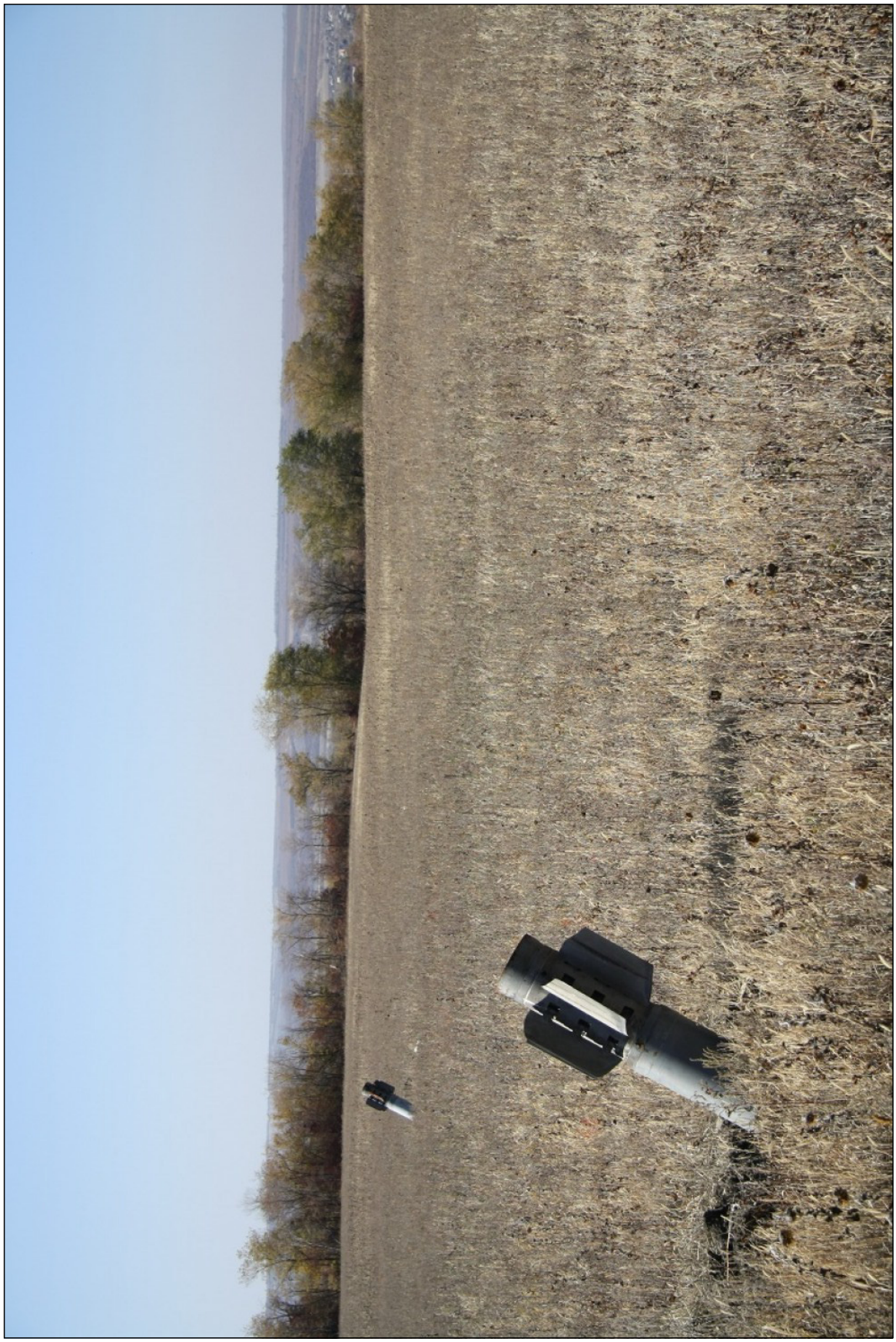

По данным Организации по защите прав человека Human Rights Watch, остатки двух ракетных частей реактивных снарядов РСЗО "Смерч" упали в поле около посёлка городского типа Новосветловка (укр. Новосвітлівка, Novosvitlivka) Луганской области 13 октября 2014 года. Фотография: Mark Hiznay/Human Rights Watch/Released

Источники:

URL: http://www.washingtonpost.com/news/checkpoint/wp/2014/10/21/ukrainian-military-accused-of-repeatedly-using-cluster-bomb-rockets-against-separatists/

URL: https://ru.wikipedia.org/wiki/Новосветловка_(Луганская_область)

14.10.2014 г.

Остаток неокончательно сработавшей кассетной головной части (т.е. не произошло рассеивания осколочных боевых элементов) реактивного снаряда РСЗО "Ураган", лежащий в поле на территории контролируемой украинским правительством около села Новомихайловка (укр. Новомихайлівка, Novomykhailivka, юго-восток от города Донецка) 14 октября 2014 года. (Фотография Ole Solvang/Human Rights Watch/Released)

Источники:

URL: http://www.washingtonpost.com/news/checkpoint/wp/2014/10/21/ukrainian-military-accused-of-repeatedly-using-cluster-bomb-rockets-against-separatists/

URL: https://ru.wikipedia.org/wiki/Новомихайловка (Марьинский район)?uselang=en

10:15. Местные жители города Мариуполя сообщали, что вечером 13 октября опять была канонада с применением Града (т.е. стрельба велась из БМ РСЗО “Град”), работали САУ, миномёты и гаубицы.

18:20. С утра в городе Мариуполе шёл ожесточённый обстрел из Градов (т.е. стрельба велась из БМ РСЗО “Град”) украинских силовиков по посёлкам Талаковка, Сартана и Калиновка.

21:41. Из Оперативного сообщения.

“С утра ВСУ совершили обстрелы Донецка, наносились удары по районам: Октябрьский, Путиловка, Точмаш, шахта Засядько, пятый участок. Огонь украинские силовики ведется в основном с гаубичных орудий (возможно САУ)и минометов, также применяется и РСЗО”.

19:40 (мск). В стороне Восточного (город Мариуполь) слышна работа РСЗО (т.е. стрельба велась из БМ РСЗО).

Источник: URL: http://voicesevas.ru/news/yugo-vostok/5850-voyna-na-yugo-vostoke-onlayn-14102014-hronika-sobytiy.html

15.10.2014 г.

22:02. Из Событий по линии фронта.

20:25. В районе Григорьевки было зафиксировано вооружённое столкновение. По аэропорту снова был нанесён артиллерийский удар из БМ РСЗО со стороны н.п. Пески.

23:04. Из обстановки по линиям фронта.

Енакиево – имелии место локальные боестолкновения с разрозненными группами ВСУ и систематические артобстрелы из БМ РСЗО “Град”.

Горловка – сообщается, что ночью окраины города были обстреляны из миномётов и БМ РСЗО “Град” с направления н.п. Калиновка (Новоазовский район).

Источник: URL: http://voicesevas.ru/news/yugo-vostok/5894-voyna-na-yugo-vostoke-onlayn-15102014-hronika-sobytiy.html

16.10.2014 г.

18:40. Около 18.00 (по мск) в н.п. Ясиноватая слышны залпы из БМ РСЗО.

Источник: URL: http://voicesevas.ru/news/yugo-vostok/5936-voyna-na-yugo-vostoke-onlayn-16102014-hronika-sobytiy.html

17.10.2014 г.

Опубликована фотография уничтоженной под населённым пунктом Старобешево боевой машины 9П140 РСЗО “Ураган”.

Источник: URL: https://fotki.yandex.ru/next/users/krion109/album/216062/view/826295?page=21

18.10.2014 г.

09:46. Военные ДНР отрабатывали с РСЗО “Град” (т.е. вели стрельбу из БМ РСЗО “Град”) позиции ВСУ.

21:51. Ранее ополченец Прохоров сообщил о том, что сегодня у н.п. Волноваха из “Градов” (т.е. в результате попадания реактивных снарядов, запущенных из БМ РСЗО “Град”) накрыли позиции украинских войск.

21:57. Украинские военные обстреляли системой реактивного залпового огня “Град” (т.е. из БМ РСЗО “Град”) посёлок Свобода в Кировском районе. В результате обстрела погибло двое местных жителей.

Источник: URL: http://voicesevas.ru/news/yugo-vostok/6011-voyna-na-yugo-vostoke-onlayn-18102014-hronika-sobytiy.html

19.10.2014 г.

00:05. По Сообщению от ополчения, военнослужащие ВСУ произвели два полных залпа из систем РСЗО “Град” (т.е выполнили пуски 80 реактивных снарядов из боевых машин РСЗО “Град” по 40 РС из каждой) по району Аэропорта. К жителям города Донецка была просьба быть очень осторожными, разведка ополчения фиксировала активизацию развёртывания ствольной артиллерии украинских вонных в н.п. Пески. В район н.п. Авдеевки ВСУ подтягивали около десятка Ураганов (т.е. отдельные составляющие или РСЗО “Ураган”).

Источник: URL: http://voicesevas.ru/news/yugo-vostok/6011-voyna-na-yugo-vostoke-onlayn-18102014-hronika-sobytiy.html

16:49. UPD: 12:50 (МСК). Украинские военные нанесли артудар из БМ РСЗО по району Донецкого аэропорта и Киевского проспекта.

13:57. В н.п. Алчевск в 11:50 (МСК) были слышны звуки РСЗО (или звуки стрельбы из БМ, или разрывы РС).

19:59. Из сообщения Информбюро Штаба Армии Юго-Востока. В 13:30 со стороны посёлка Александровское из БМ РСЗО “Град” были обстреляны позиции ополчения на окраинах Кировского и Никишино.

20:21. “Сообщение из Николаева. Сегодня по направлению из Одессы на восток (по ул. Большая Морская, от Варваровского моста на Пушкинскую) около 17:00 (МСК) прошла колонна военных грузовиков в количестве 60 единиц, в том числе 10 "Градов", остальные - грузовые " Уралы" с кунгом и без, 5-8 "ГАЗ-66", некоторые с кунгами, 3 или 4 из них с ЗУ-32-2 на кузове, 2 КАМАЗа. (фото очевидца)”.

Боевая машина БМ-21-1 РСЗО “Град” движется по территории города Николаева 19.10.2014 г. Фото очевидца

22:54. Из н.п. Пески на Киевский проспект города Донецка “прилетел” полупакет Града (20шт) (т.е. прилетели 20 реактивных снарядов, запущенные из БМ РСЗО “Град”, дальность от огневой позиции до цели могла быть в диапазоне от 10 до 20 км). По району Донецкого аэропорта и Путиловки также “прилетело” по половине пакета (т.е. по 20 РС).

Источники: 1. URL: http://voicesevas.ru/news/yugo-vostok/6050-voyna-na-yugo-vostoke-onlayn-19102014-hronika-sobytiy.html; 2. URL: http://cassad.net/analytics/1368-bitva-za-debalcevo-itogi.html

20.10.2014 г.

11:54. Утро в городе Донецке началось как обычно. Со стороны н.п. Пески военнослужащие украинской армии наносили удары из артиллерии в районы ЖД, Аэропорта и Нового терминала. В районе села Смелое продолжался бой между ополченцами и украинскими силовиками. Ополчение обстреливало украинскую армию из миномётов и Градов (т.е. БМ РСЗО “Град”).

18:14. В городе Донецке был слышен залп РСЗО “Град” (т.е. стрельба из БМ РСЗО “Град”) из района н.п. Пески. Реактивные снаряды упали в районе ул.Стратонавтов.

19:13. “Досталось сегодня и Стратонавтам, туда тоже залетали украинские “Грады”.

Источник: URL: http://voicesevas.ru/news/yugo-vostok/6060-voyna-na-yugo-vostoke-onlayn-20102014-hronika-sobytiy.html

21.10.2014 г.

02:54. “В районах по линии соприкосновения сторон украинские войска активизировали ведение боевых действий. В течение дня зафиксирован 10 случаев нарушения режима прекращения огня украинской стороной:

<...> в 12.35 с использованием реактивных систем залпового огня «Град» нанесен огневой удар по заводу химических реагентов в Куйбышевском р-не н.п. Донецка. Ранено 2 мирных жителей, разрушены складские помещения, повреждено административное здание; <...>

в 14.45 с позиций в районе н.п.Пески из реактивных систем залпового огня «Град» совершен огневой налет по шахте «Октябрьская». Погибло 2 мирных жителей”.

08:10. В городе Донецке шёл беспощадный обстрел мирных кварталов украинскими военными. ВСУ применяли Грады (т.е. вели стрельбу из БМ РСЗО “Град”) и фосфорные мины. Опубликован видеоматериал от очевидцев чётко не подтверждающий стрельбу и её результаты из БМ РСЗО “Град” в ночь с 20 на 21 октября 2014 года.

Источник: URL: http://voicesevas.ru/news/yugo-vostok/6060-voyna-na-yugo-vostoke-onlayn-20102014-hronika-sobytiy.html

13:47. “Накануне власти ДНР сообщили о массированных обстрелах Донецка киевскими силовиками, в том числе с применением крупнокалиберной артиллерии, реактивных систем залпового огня РСЗО и тактических ракет”.

Источник: URL: http://voicesevas.ru/news/yugo-vostok/6106-voyna-na-yugo-vostoke-onlayn-21102014-hronika-sobytiy.html

Рама кассетной головной части для снаряжения осколочными боевыми элементами реактивного снаряда РСЗО “Смерч”, попавшая в подвальное помещение

Источник: URL: http://static01.nyt.com/images/2014/10/21/world/21Cluster/Cluster-articleLarge.jpg

22.10.2014 г.

00:17. Около полуночи после нанесения ополчением ответного удара (из БМ РСЗО “Град”) по позициям ВСУ в районе н.п. Пески наступило временное затишье.

04:41. Из Обзорной сводки от 1 Интербригады армии Новороссии (о событиях 20-21 октября, опубликована в 23-55).

“Донецкая Народная Республика

Донецк – в течение суток ВСУ продолжали наноситься артиллерийские удары по окраинам города и аэропорту (в полночь из РСЗО «Град» был обстрелян завод Точмаш, с утра – Киевский и Кировский районы), <...>, затем из РСЗО «Град» был обстрелян Куйбышевский район (шахта «Октябрьская, погибли 2 мирных жителя).

Пригороды ... Енакиево – ВСУ докладывает об обстреле своих блокпостов в районе н.п.Каменка в течение ночи из РСЗО «Град»”.

Источник: URL: http://voicesevas.ru/news/yugo-vostok/6106-voyna-na-yugo-vostoke-onlayn-21102014-hronika-sobytiy.html

15:01. В Красногоровке (Донецк) тихо. Ночью, в районе 3 часов были слышны залпы из БМ РСЗО.

15:12. Украинские силовики размещали РСЗО “Град” и “Ураган” на горе Карачун.

20:52. Из особщения от штаба ополчения. Военнослужащие вооружённых сил Украины выполняли переброску новой техники и подразделений в оккупированную часть Донецкой Народной Республики. Готовились к наступлению на столицу Донбасса. “Батареи РСЗО со стороны ВСУ, размещенные на сопке Карачун, способны накрывать огнем территорию по линии Константиновка – Артёмовск – Соледар – Северск (подступы к Лисичанску) – Ямполь (подступы к Северодонецку) – Красный Лиман – Изюм”.

21:32. Около 20.00 (по мск) была слышна работа (т.е. стрельба) из БМ РСЗО “Град” по городу Докучаевску.

Источник: URL: http://voicesevas.ru/news/yugo-vostok/6152-voyna-na-yugo-vostoke-onlayn-22102014-hronika-sobytiy.html

Опубликованы фотографии результатов очередного применения реактивных снарядов с кассетными головными частями РСЗО.

Остатки готовых поражающих элементов из осколочного(ых) боевого(ых) элемента(ов) кассетной(ых) головной(ых) части(ей), наиболее вероятно, реактивного(ых) снаряда(ов) 9М27К РСЗО “Ураган”

Остатки осколочного(ых) боевого(ых) элемента(ов) реактивного(ых) снаряда(ов) РСЗО, обнаруженные на территории юго-востока Украины

Остаток осколочного боевого элемента кассетной головной части реактивного снаряда РСЗО, застрявший в преграде на территории юго-востока Украины

Источник: URL: https://news.vice.com/article/i-couldnt-move-for-five-minutes-from-fear-an-investigation-into-cluster-bombs-in-eastern-ukraine

Опубликованы очередные фотографии остатков кассетных реактивных снарядов РСЗО, обнаруженные на территории юго-востока Украины.

Остаток кассетной головной части и блока системы управления, возможно, с электронно-временным устройством реактивного снаряда РСЗО "Смерч" , обнаруженный на территории юго-востока Украины

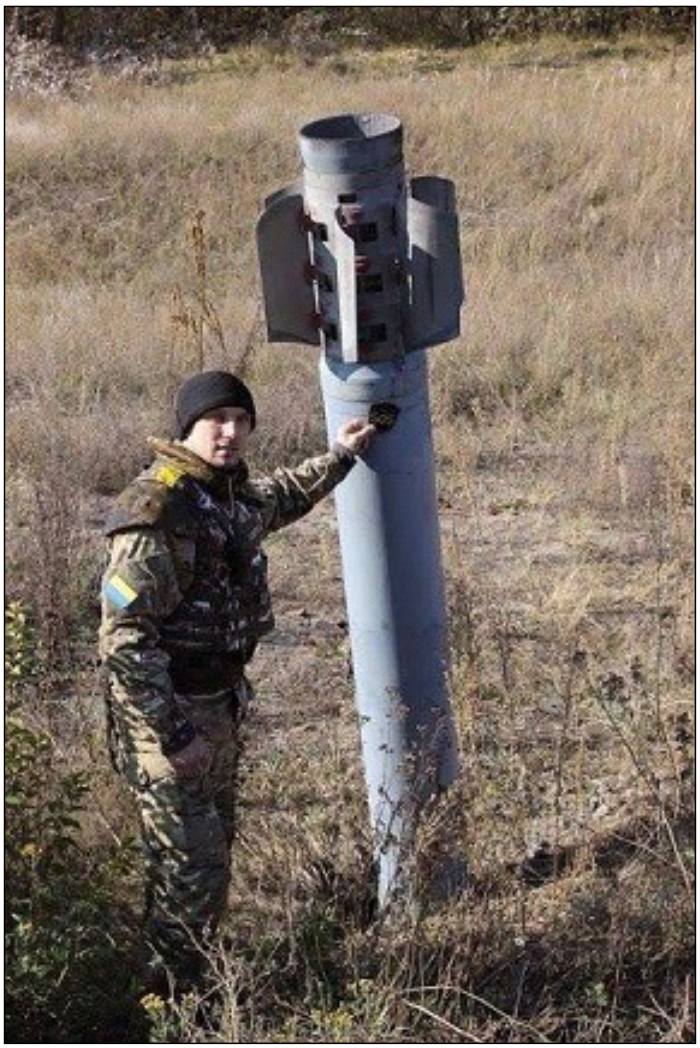

Остаток ракетной части реактивного снаряда РСЗО "Смерч", обнаруженный на территории юго-востока Украины

Остаток ракетной части реактивного снаряда РСЗО "Смерч", обнаруженный на территории юго-востока Украины

Источник: URL: http://lifeinua.info/national-security-defense-council-provides-proofs-ukraine-used-prohibited-cluster-munitions-war-donbas/

23.10.2014 г.

10:50. Из сообщения от ополченца Яна.

“В районе Трудовских была очередная попытка прорваться, обстреливался аэропорт, противник огрызается со стороны Песок и Авдеевки, применяет гаубичный огонь, САУ, РСЗО, тяжелые минометы. <...>

В районе Горловки третьи сутки продолжаются попытки противника атаковать город со стороны Майорки, нацисты применяют РСЗО и гаубичную артиллерию”.

Источник: URL: http://voicesevas.ru/news/yugo-vostok/6203-voyna-na-yugo-vostoke-onlayn-23102014-hronika-sobytiy.html

24.10.2014 г.

00:44. Из сводки армии Юго-ВОСТОКА на вечер 23 октября.

“в 15.50 с позиций в районе н. п. СТАРОГНАТОВКА с использованием минометов и реактивных систем залпового огня «Град» совершен огневой налет на позиции Армии ДНР в районе н. п. НОВОЛАСПА. Осколочные ранения получили 2 бойца народного ополчения;”

Источник: URL: http://voicesevas.ru/news/yugo-vostok/6203-voyna-na-yugo-vostoke-onlayn-23102014-hronika-sobytiy.html

09:29. Сообщалось, что шёл бой в треугольнике н.п. Никишино, Фащевка, Редкодуб с использованием боевых машин РСЗО “Град” (т.е. стрельба РС велась из БМ РСЗО “Град”) и пушек Д-30. Около 7 утра было слышно разрывы в районе населённых пунктов Никишино, Каменка, Кумшацкое, Чернухино и на окраинах Ольховатки.

16:11. В 02:40 (МСК) из боевых машин реактивных систем залпового огня “Град” со стороны н.п. Красногоровка обстреляны позиции сил народного ополчения в н.п. Трудовское.

23.20. Опубликован видеоматериал, как сапёры Луганской Народной Республики выполняли работы по разминированию территории границ города Счастье в октябре 2014 года.

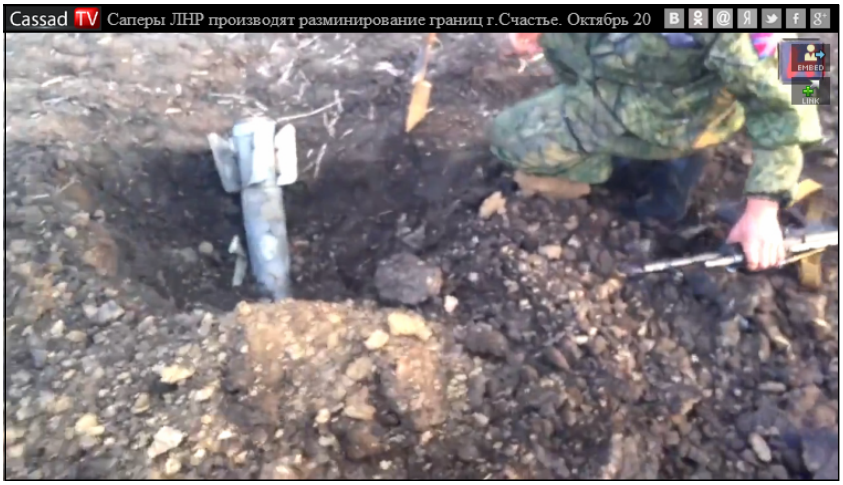

Остаток ракетной части неуправляемого реактивного снаряда калибра 122 мм, обнаруженный на границе города Счастье. Стоп-кадр видеосъёмки

Предположительно, остаток ракетной части неуправляемого реактивного снаряда калибра 122 мм, обнаруженный на границе города Счастье. Стоп-кадр видеосъёмки

Источник: URL: http://voicesevas.ru/news/yugo-vostok/6247-voyna-na-yugo-vostoke-onlayn-24102014-hronika-sobytiy.html

25.10.2014 г.

00:41. В 22:30 украинские военные с позиций в районе н.п. Чернухино обстреляли из БМ РСЗО позиции ополчения в районе н.п. Фащевка. Ополченцами был открыт ответный огонь. О потерях не сообщалось

Источник: URL: http://voicesevas.ru/news/yugo-vostok/6247-voyna-na-yugo-vostoke-onlayn-24102014-hronika-sobytiy.html

11:30. Сообщение от командира ГБР “Бетмен” Александра Беднова:

“Наши бойцы прочно удерживают позиции в районе Бахмутки и Смелого. Попытки прорыва украинским военным обошлись в 30 единиц различной бронетехники, в их числе три БТР -4Е “Буцефал”. Потери карателей составили около сотни человек. Это военнослужащие 24-й мех.бригады, 80-й аэромобильной и каратели из "Айдара" уже третьего состава. Кроме того, ополчением взято в плен несколько украинских военных. Все пленные получают питание и медицинскую помощь, и ополченцы готовы осуществить обмен, как только украинская сторона до этого “дозреет”. На украинских позициях разворачиваются и размещаются в капонирах танки и РСЗО. Армия Новороссии готовится к отражению нападения. В период между выборами в Верховную Раду и нашими выборами Украинская хунта готовится нанести удар. Мы к нему готовы целиком и полностью, ждем с нетерпением. Результаты летней компании говорят сами за себя, количество уничтоженной техники и личного состава превосходит все разумные пределы. Это можно смело назвать мясорубкой со стороны хунты. В случае нападения мы повторим разгром неприятеля снова”.

14:43. Из Сводки армии Юго-ВОСТОКА на утро 25.10.2014. “в 22.50 огневой налет из реактивных систем залпового огня “Град” был нанесен по железнодорожному переезду РАССЫПНОЕ - ПЕТРОПАВЛОВКА”.

14:55. Из обзора ситуации в Новороссии от военного аналитика Бориса Рожина (“colonelcassad”). “Наступление ВСН в районе Счастья с целью окружения расположенной там группировки противника развивается ни шатко, ни валко. С учетом того, что в глубине построения противника стоит как минимум 2 тяжелых БТГ и примерно 30-40 артиллерийских систем и РСЗО, то даже нынешние попытки сузить коридор к Новоайдару, не позволяют решить ключевых задач наступления”.

Источник: URL: http://voicesevas.ru/news/yugo-vostok/6303-voyna-na-yugo-vostoke-onlayn-25102014-hronika-sobytiy.html

26.10.2014 г.

15:22. Из утренней сводки от ополченца Прохорова. Ночью с 25 на 26 октября 2014 г. военнослужащие украинских войск вели обстрел в сторону н.п. Малоорловка, применяя артиллерию и БМ РСЗО “Град”.

17:50. Из оперативного сообщения. Днём военнослужащие национальной гвардии выполнили обстрел района Александровки с гаубичной артиллерии и БМ РСЗО.

18:12 По сведениям от ополчения, 26 октября 2014 г. военнослужащие армии Новороссии атаковала позицию(и) вооружённых сил Украины под н.п. Дебальцево. Все шесть снарядов, выпущенные из САУ “Нона” попали в цель.

Потери украинских сил: Град (т.е. БМ РСЗО “Град” или другие составляющие системы, или полностью система), 2 БМП, САУ, 2 скопления пехоты, 2 склада с боеприпасами и1-2 автомобиля серии “Урал”.

Источник: URL: http://voicesevas.ru/news/yugo-vostok/6349-voyna-na-yugo-vostoke-onlayn-26102014-hronika-sobytiy.html

27.10.2014 г.

09:12. Донецк. Около 7.30 в городе Донецке начался артобстрел, слышны залпы из БМ РСЗО.

10:39. За последние 20 минут трижды был призведён обстрел из БМ РСЗО “Град” в направлении Опытное-Спартак-Авдеевка (Донецк).

11:42. Утром в городе Мариуполе со стороны ВСУ был произведён обстрел из БМ РСЗО “Град” (2 залпа), район приземление уточнялся.

13:39. От очевидцев: “Несколько часов назад, позиции сил так называемой АТО, расположенные под Талаковкой и Сартаной, были обстреляны из "Градов" и минометов. Обстрелы также велись и в районе Безыменного. Слышны залпы из тяжелых и на 20-ом!, Град где-то в Коминтерново. На Мирном в доме люстры дрожат, с бетонки по Талаковке идет обстрел, а в самой Талаковке в районе церкви что-то горит, проснулись от того, что дом дрожал!”.

Источник: URL: http://voicesevas.ru/news/yugo-vostok/6364-voyna-na-yugo-vostoke-onlayn-27102014-hronika-sobytiy.html

28.10.2014 г.

12:32. Из утренней сводки от ополченца Прохорова.

“Из района Волновахи с восьми утра ВСУ применяли РСЗО «Град» и артиллерию”.

13:24. Из Сводки от “Востока” на 28 октября: “Ожидание наступления сил хунты витает в воздухе” <...>. В Перевальском районе войска хунты обстреляли из минометов и РСЗО “Град” н. п. Софиевка и Байрачки (ранен 1 ополченец и мирное население). В районе пгт. Новотошковка в течение ночи вспыхивали непродолжительные локальные боестолкновения между разведгруппами ополчения и хунтой”.

15:14. В эфире телеканала “112 Украина” руководитель украинского штаба обороны Мариуполя Роман Соколов сообщил, что якобы в 6-25 утра в районе н.п. Павлополь украинские позиции были обстреляны из минометов и БМ РСЗО “Град”.

16:27. Из Утреннего сообщения Информбюро Армии Юго-Востока, 28 октября 2014 г.

“с 18.00 до 5.35 ВСУ с использованием реактивных систем залпового огня «Град» и ствольной артиллерии было нанесено пятнадцать огневых ударов по Киевскому, Куйбышевскому районам и селу Спартак. Снаряды рвались в Путиловском парке. По предварительным оценкам, серьезные повреждения получили четыре жилых дома, расположенные на улицах Щорса и Взлетной, повреждено здание поликлиники. Из-за обрушений столбов линий электропередачи и поваленных деревьев временно прекращена подача электроэнергии населению, а также заблокировано движение транспорта на нескольких улицах. В результате обстрелов два человека погибли и четыре получили ранения различной степени тяжести;”

20:59. Из вечернего сообщения Информбюро Армии Юго-Востока, 28 октября 2014 г.

в 09.50 со стороны н.п. Николаевка подверглись обстрелу из БМ РСЗО “Град” ВСУ жилые дома в н.п. Докучаевск.

Источник: URL: http://voicesevas.ru/news/yugo-vostok/6408-voyna-na-yugo-vostoke-onlayn-28102014-hronika-sobytiy.html

Опубликована фотография остатка кассетной головной части реактивного снаряда 9М27К РСЗО “Ураган”.

Источники:

1. URL: http://politica-ua.com/wp-content/uploads/2014/10/donbass-peremirie-28-10-2014.jpg
2. URL: http://politica-ua.com/donbass-peremirie-kotoroe-xuzhe-vojny/

29.10.2014 г.

02:12. В ночь с 28 на 29 октября 2014 года, около 2 часов ночи (по мск) был осуществлён залп из БМ РСЗО “Град” военнослужащими вооружённых сил Украины из под н.п. Волноваха в сторону города Докучаевска.

Источник: URL: http://voicesevas.ru/news/yugo-vostok/6408-voyna-na-yugo-vostoke-onlayn-28102014-hronika-sobytiy.html

09:17. В ночь с 28 на 29 октября 2014 года, около 2 часов ночи (по мск) был осуществлён залп из БМ РСЗО “Град” военнослужащими вооружённых сил Украины из под н.п. Волноваха в сторону города Докучаевска.

09:33. В н.п. Дебальцево украинские военные крепко окопались. В жилых домах они организовали огневые точки и, как они любили делать, расставили гаубицы и БМ РСЗО в жилых кварталах, чтобы артиллеристы ополчения не обстреливали их ради сохранения жизней мирных жителей.

10:03. Вчера около полуночи под н.п. Волноваха украинские военные нанесли по нашим позициям массированный удар из БМ РСЗО (п.Заря).

11:10. Опубликованы видео-свидетельства от очевидцев.

“На первом видео вчерашний вечерний обстрел под Мариуполем, на втором видео – работа Града под Волновахой. Перемирие идет полным ходом.” На видео “Мариуполь. 'Град'. Ильичевский р-н. 28.10.2014” видны частые разрывы на заднем плане. Точно утверждать, что стрельба велась из боевых(ой) машин(ы) РСЗО “Град” нельзя.

На видео “В районе Волновахи. Артиллерия. Октябрь 2014” видна стрельба из БМ РСЗО. Точно утверждать, что стрельба велась из боевой машины РСЗО “Град” нельзя.

15:59. Опубликован видеоматериал. ВСУ обстреливают из града п. Талаковка. В действительности, видны столпы дыма и слышны быстрые разрывы. Точно утверждать, что стрельба велась из БМ РСЗО “Град” нельзя.

19:14. Жёстко обстрелян Киевский район города Донецка. Был также ещё один залп из БМ РСЗО “Град” от украинских военных в район Аэропорта и взлётной полосы.

Источник: URL: http://voicesevas.ru/news/yugo-vostok/6456-voyna-na-yugo-vostoke-onlayn-29102014-hronika-sobytiy.html

30.10.2014 г.

13:27. Последнее предупреждение от армии Новороссии для ВСУ (видео). Видеоматериал с ПУ системы Град-П.

13:41. Из сообщения от журналистов.

“На территории градообразующего металлургического комбината имени Ильича расположены системы “Град”, которые обстреливают не только позиции ополченцев, но и восточные окраины города, выдавая это за обстрелы армии ДНР. Есть вероятность, что завод и доменные печи также будут подорваны отступающими частями ВСУ”.

17:14. Из сообщения от ополчения. В донецком аэропорту продолжались перестрелки. Армия Новороссии уничтожила из РСЗО “Град” (в результате попадания РС РСЗО “Град”) склады ВСУ под с. Тоненькое.

Источник: URL: http://voicesevas.ru/news/yugo-vostok/6507-voyna-na-yugo-vostoke-onlayn-30102014-hronika-sobytiy.html

31.10.2014 г.

00:17. 29 октября, около 6 часов вечера, украинские войска в очередной раз обстреляли мирное население города Докучаевска. Предположительно, обстрел был выполнен из БМ РСЗО “Град”. В результате обстрела пострадало трое местных жителей, к счастью, обошлось без жертв (видео).

Предположительно, остаток ракетной части неуправляемого реактивного снаряда калибра 122 мм, обнаруженный на границе города Счастье. Стоп-кадр видеосъёмки ►

03:05. В Макеевку прибыли отремонтированные и поставленные в строй боевые машины РСЗО “Град” ополчения.

Источник: URL: http://voicesevas.ru/news/yugo-vostok/6507-voyna-na-yugo-vostoke-onlayn-30102014-hronika-sobytiy.html

В центре и слева от центра. Остатки кассетных головных частей для снаряжения осколочными боевыми элементами 9Н210 реактивных снарядов 9М27К РСЗО "Ураган"

Источники:

1. URL: http://www.globalresearch.ca/wp-content/uploads/2014/10/cluster-rocket-ukraine.jpg
2. URL: http://www.globalresearch.ca/human-rights-watch-documents-ukrainian-militarys-use-of-cluster-rockets/5409305

01.11.2014 г.

11:54. Около полудня (по мск) ополченцы нанесли удар из БМ РСЗО “Град” по позициям силовиков в н.п. Крымское (ЛНР), затем в тот момент работала артиллерия.

12:32. В н.п. Макеевка около 12:20 (по мск) со стороны м-на "Гвардейка" были слышны залпы из боевых машин РСЗО “Град” ополчения, стрельба, вероятно, велась по позициям украинской армии в районе аэропорта.

12:32. В н.п. Макеевка около 12:20 (по мск) со стороны Червоногвардейского района (м-н Восточный) были слышны залпы из боевых машин РСЗО “Град” ополчения, стрельба, вероятно, велась по позициям ВСУ, располагавшимся в районе аэропорта.

15:11. Сотрудники МЧС Донецкой народной республики обнаружили и уничтожили 8 ракет, выпущенных из боевых машин реактивных систем залпового огня (РСЗО) “Ураган”. “По данным пресс-службы МЧС республики, в Киевском районе Донецка 30 октября было обнаружено и уничтожено 5 ракет, днем ранее были обнаружены и вывезены на полигон для уничтожения еще 3 аналогичных боеприпаса.” Более вероятно, что речь идёт о неразорвавшихся боеприпасах РСЗО “Ураган” или за ракеты выдавались остатки кассетных головных частей и ракетных двигателей реактивных снарядов РСЗО “Ураган”.

16:43. О ситуации на фронтах от военного обозревателя Бориса Рожина (“colonelcassad”).

“Укомплектованность частей первой линии бронетехникой у хунты на данный момент составляет порядка 70%. Также имелась интересная информация, о том что при большом количестве боеприпасов для РСЗО “Град” и ствольной артиллерии был определенный дефицит реактитвных снарядов для тяжёлых (т.е. крупнокалиберных) РСЗО. На складах было много неликвида”.

20:34. Из Вечернего сообщения Информбюро Армии Юго-Востока, 1 ноября 2014 г.

В течение дня зафиксировано тринадцать случаев нарушения режима прекращения огня со стороны украинских силовиков. Украинскими военными с использованием боевых машин реактивных систем залпового огня “Град” и ствольной артиллерии было нанесено семь огневых ударов по гражданским объектам (в 10.25, 12.15, 13.00, 13.30, 14.00, 16.00, 16.10). Кроме того, в 10.25 был нанесён огневой удар по жилым кварталам Киевского района города Донецка. Повреждены три многоквартирных дома, расположенных на улицах Стратонавтов и Артемовская.

В 12.00 со стороны посёлка Крымское был произведён обстрел из БМ РСЗО “Град” подразделений Армии Юго-Востока, расположенных у н.п. Смелое.

23:23. Ополченцы нанесли разовый, но достаточной мощный удар по позициям украинской армии в н.п.Чернухино из БМ РСЗО “Град”.

Источники: URL: http://voicesevas.ru/news/yugo-vostok/6644-voyna-na-yugo-vostoke-onlayn-01112014-hronika-sobytiy.html

02.11.2014 г.

11:01. Военнослукжащие Армии Новороссии нанесли мощный удар по позициям украинской армии в н.п. Чернухино из БМ РСЗО “Град”.

16:55. Сообщение от журналистов.

Ополчение подошло к городу Мариуполю: Украинская сторона заминировала ММК Ильича. Под городом Мариуполем наступление украинских войск, которое началось накануне выборов в Верховную Раду, остановлено.

По данным представителей ополчения, в городе Мариуполе на территории градообразующего металлургического комбината имени Ильича расположены РСЗО “Град”, из боевых машин которых выполнялись обстрелы не только позиций ополченцев, но и восточных окраин города, выдававшиеся за обстрелы военнослужащих армии ДНР.

21:31. Из Обзорной сводки от 1-й Интербригады Юго-Востока за 2 ноября

Донецкая Народная Республика... Другие населённые пункты ДНР.

“Новоазовский район – из БМ РСЗО «Град» ополчение нанесло удар по укрепайону украинцев в районе н.п.Водяное и Павлополь.

Мариуполь – на блокпосту нацгвардиив м/р Восточный с утра произошел взрыв (причины разнятся – по одним данным, это была атака артиллерии ополчения, нанесшей удар из БМ РСЗО «Град»; по другим – взорвался неустановленный автомобиль, начиненный ВУ) – 1 военный погиб, 2 ранены. От гражданских журналистов имелась информация, что на территории металлургического завода “Имени Ильича” расположены РСЗО “Град” украинской артиллерии, из боевых машин которых велись не только обстрелы позиций ополчения, но и провокационная стрельба по жилым кварталам”.

21:36. Из Обзорной сводки от 1-й Интербригады Юго-Востока за 2 ноября 2014 г.

Попаснянский район – с утра ополченцы дважды нанесли удар по украинским военным в районе н.п. Горское из БМ РСЗО “Град”, затем обстреляли ВСУ в районе н.п.Золотое и Чернухино.

Славяносербский район – обстановка продолжала оставаться напряженной в районе н.п. Крымское. Шли бои; Ополченцы вели огонь по укреплениям украинских военных из БМ РСЗО “Град”, гранатомётов и стрелкового оружия (украинская сторона заявляла минимум о 5 обстрелах за сутки).

Источник: URL: http://voicesevas.ru/news/yugo-vostok/6680-voyna-na-yugo-vostoke-onlayn-01112014-hronika-sobytiy.html

03.11.2014 г.

12:08. Только что в сторону н.п. Кировск от военкомата поехало : 3 града (т.е. три боевые машины РСЗО “Град” или РСЗО “Град”), 6 пушек, 2 зенитки и несколько миномётов.

12:43. В н.п. Алчевск на Проспекте Металлургов была слышна работа боевых машин РСЗО (т.е. слышны звуки пусков реактивных снарядов из БМ РСЗО).

17:27. Из Обзора боевой ситуации от ополчения за последние часы. В н.п. Константиновка обстановка была напряженной. ВСУ поставили РСЗО, танки и выкопали окопы почти в центре города. К чему-то готовились.

Источник: URL: http://voicesevas.ru/news/yugo-vostok/6713-voyna-na-yugo-vostoke-onlayn-02112014-hronika-sobytiy.html

04.11.2014 г.

09:55. Их Сообщения от Ополчения.

Утром казаками снова был выполнен обстрел позиций украинских военных на 31-м блокпосту из пусковых установок Лёгкой переносной реактивной системы “Град-П” (возможно и пусковых установок 9П132М системы “Партизан”). На тот момент украинская сторона отвергала все мирные инициативы ополчения и отказывалась покидать свои позиции.

20:05. Артиллерийское подразделение казачьей бригады Всевеликого Войска Донского, ракетная батарея БМ-21 (внук Катюши). Опубликован видеоматериал. Стрельба из БМ-21-1 или БМ-21 с теплозащитным экраном. Кадр с ПУ системы “Град-П” или “Партизан”.

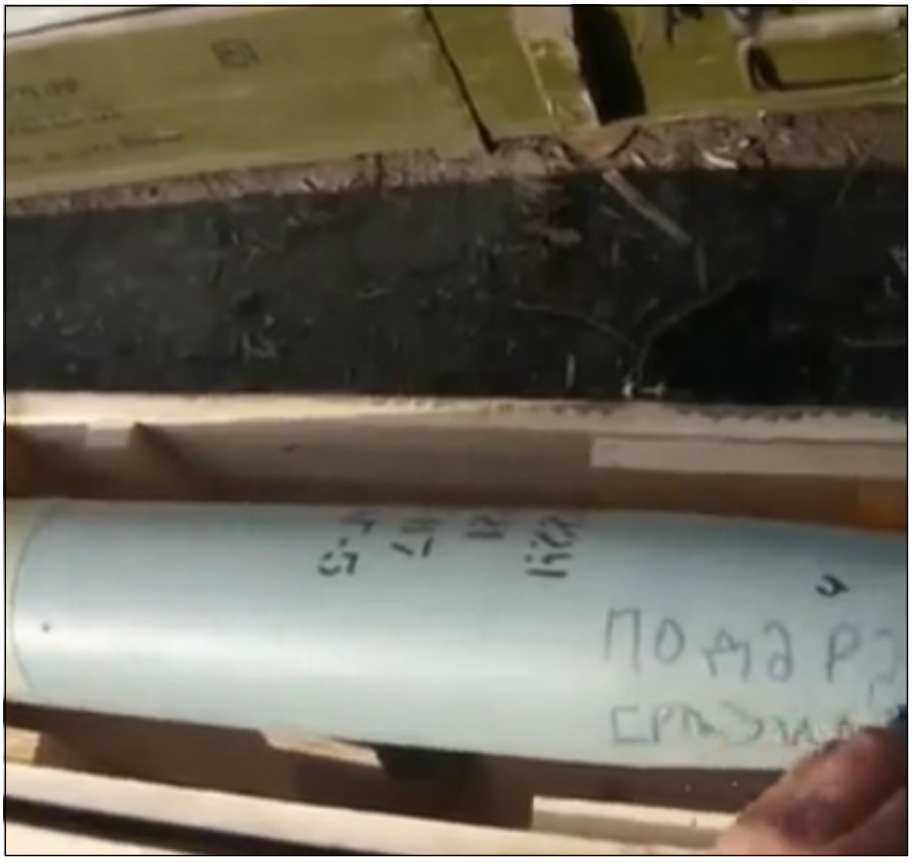

Представитель Артиллерийского подразделения казачьей бригады Всевеликого Войска Донского наносит посланение в адрес военнослужащих вооружённых сил Украины или других военизированных формирований украинской стороны на корпусе головной части неуправляемого реактивного снаряда индекса 9М22У РСЗО “Град”. Стоп-кадр видеосъёмки

Боевая машина РСЗО "Град" из состава вооружения артиллерийского подразделения казачьей бригады Всевеликого Войска Донского.
Стоп-кадр видеосъёмки

Боевая машина РСЗО "Град" из состава вооружения артиллерийского подразделения казачьей бригады Всевеликого Войска Донского.
Стоп-кадр видеосъёмки

Военнослужащие артиллерийского подразделения казачьей бригады Всевеликого Войска Донского выполняют стрельбу РС из боевой машины РСЗО “Град”. Стоп-кадр видеосъёмки

Военнослужащие артиллерийского подразделения казачьей бригады Всевеликого Войска Донского выполняют стрельбу из боевой машины РСЗО “Град”. Стоп-кадр видеосъёмки

Военнослужащие артиллерийского подразделения казачьей бригады Всевеликого Войска Донского выполняют стрельбу из боевых машин РСЗО “Град”. Стоп-кадр видеосъёмки

Военнослужащие артиллерийского подразделения казачьей бригады Всевеликого Войска Донского выполняют стрельбу из боевой машины РСЗО “Град”. Стоп-кадр видеосъёмки

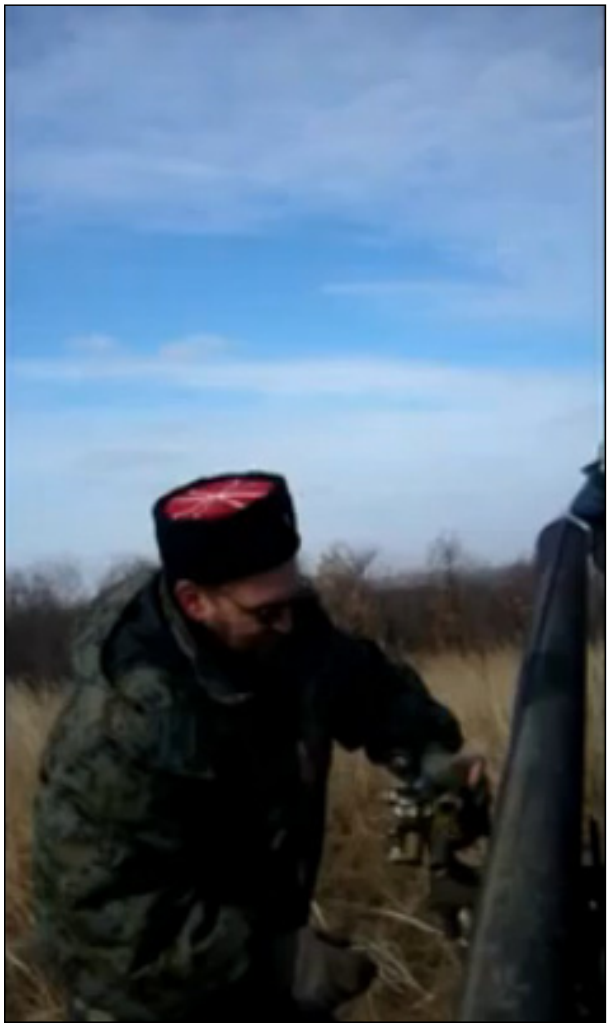

Военнослужащий артиллерийского подразделения казачьей бригады Всевеликого Войска Донского проводит работы с прицельными приспособлениями пусковой установки 9П132 Лёгкой переносной реактивной системы "Град-П" или пусковой установки 9П132М системы "Партизан". Стоп-кадр видеосъёмки

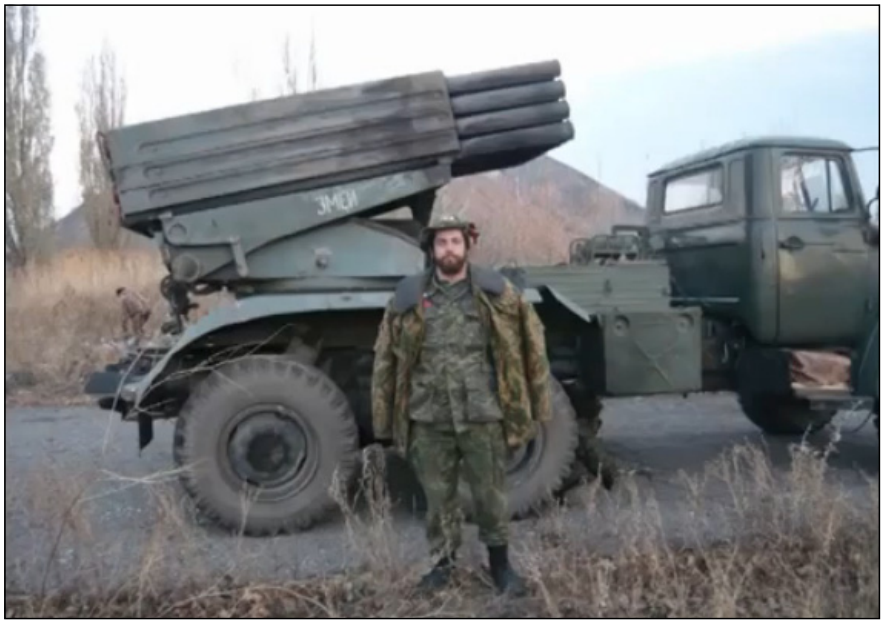

Военнослужащий артиллерийского подразделения казачьей бригады Всевеликого Войска Донского около боевой машины РСЗО "Град". Стоп-кадр видеосъёмки

Военнослужащий артиллерийского подразделения казачьей бригады Всевеликого Войска Донского около боевой машины РСЗО "Град". Стоп-кадр видеосъёмки

Источник: URL: http://voicesevas.ru/news/yugo-vostok/6734-voyna-na-yugo-vostoke-onlayn-04112014-hronika-sobytiy.html

05.11.2014 г.

17:48. Из Сообщения от местных жителей.

В селе Бахмутовка Новоайдаровского района (ЛНР) в течение дня слышны канонады. Военнослужащие ВСУ вели обстрел от моста через гору, вероятно в район н.п. Трёхизбенки.

Параллельно на Вольном во всю работали боевые машины РСЗО “Град” (т.е. велась стрельба из БМ РСЗО “Град”) в район н.п. Бахмутка.

Источник: URL: http://voicesevas.ru/news/yugo-vostok/6763-voyna-na-yugo-vostoke-onlayn-05112014-hronika-sobytiy.html

06.11.2014 г.

00:11. Из под н.п. Волновахи украинские силовики нанесли артудар из БМ РСЗО по н.п. Новотроицк.

В городе Северске сохранялась напряжённость. Днём Фрунзе (ЛНР) обстреляли из БМ РСЗО крупного калибра (РСЗО “Смерч”). Огонь вёлся со стороны Дебальцево.

07:46. В 07-40 (мск), в центре города Донецка очень громко слышны залпы из БМ РСЗО “Град”.

Источник: URL: http://voicesevas.ru/news/yugo-vostok/6763-voyna-na-yugo-vostoke-onlayn-05112014-hronika-sobytiy.html

09:35. Из Сводки от ополчения.

В 07-40 (мск), в центре города Донецка очень громко были слышны залпы с БМ РСЗО “Град”.

11:23. В 10.20 (по мск) с огневых позиций в районе н.п. Старогнатовка из боевых машин реактивных систем залпового огня был нанесён огневой удар по н.п. Петровское, а в 10.25 с тех же позиций артиллерийскому обстрелу и огневому удару с боевых машин РСЗО подверглись окраины н.п. Белая Каменка. Разрушен дом, ранены два мирных жителя.

13:49. В 13.40 (по мск) был обстрелян из БМ РСЗО “Град” Киевский район города Донецк и Путиловка.

15:15. В 15.00 (по мск) с огневых позиций в районе н.п. Камышеваха из боевых машин реактивных систем залпового огня нанесён огневой удар по северным и северо-западным окраинам города Кировска.

16:27. Сообщение от луганского ополченца. Военнослужащие ВСУ обстреливали ополченцев из БМ РСЗО “Град”. Дорога на н.п. Лисичанск, Станица и Счастье – линия фронта. Не утихала канонада со стороны г. Александровска (Бахмутка-Лисичанск). Грады один за другим, т.е. велась интенсивная стрельба из БМ РСЗО “Град”. С трёх сторон города Луганска шла война.

22:04. Сообщение от журналистов. “В Донецке обстрелы возобновились с новой силой. Раненых продолжают привозить в больницы города. Службы МЧС работают в усиленном режиме. Ещё одна школа в Донецке подверглась обстрелу. Территория школы №59 в Донецке подверглась артиллерийскому обстрелу сегодня днём. Школа была накрыта “Градом”, были ли в ней люди в момент обстрела и есть ли пострадавшие – на данный момент не известно”.

Источник: URL: http://voicesevas.ru/news/yugo-vostok/6797-voyna-na-yugo-vostoke-onlayn-06112014-hronika-sobytiy.html

07.11.2014 г.

10:47. Опубликован видеоматериал мощного удара залповой системы “ГРАД” по территории города Донецка со стороны ВСУ. 06.11.2014 г.

В действительности, на видео заснята стрельба, очень похожая на стрельбу из боевых машин РСЗО. Точно утверждать, что стрельба велась из БМ РСЗО “Град” нельзя.

11:25. Ночью около н.п. Волноваха украинские силовики снова произвели обстрел из БМ РСЗО “ГРАД”. Опубликован видеоматериал. В действительности, точно утверждать, что стрельба велась из БМ РСЗО “Град” нельзя.

17:01. Сообщение от ополчения.

По окраине н.п. Горловка украинские силовики нанесли миномётный (120 мм) удар. По территории города Донецка (район Путиловки) укры нанесли удар из БМ РСЗО “Град”.

Источник: URL: http://voicesevas.ru/news/yugo-vostok/6830-voyna-na-yugo-vostoke-onlayn-07112014-hronika-sobytiy.html

08.11.2014 г.

00:12. Из Обзорной сводки от 1 Интербригады Юго-Востока за последние дни.

Донецкая Народная Республика... Другие населённые пункты ДНР...

Новоазовский район – в течение ночи из БМ РСЗО “Град” ополченцы произвели несколько залпов по укрепрайону ВСУ в районе н.п. Дзержинское.

Ясиноватский район – помимо напряженной обстановки в пгт. Пески, где находился значительный укрепрайон артиллерии ВСУ и не прекращались артиллерийские дуэли с аэропортом, осложнилась ситуация и в н.п. Опятное и Водяное (там артиллерии поменьше, но обстрелы велись не менее интенсивные). Весь день ополченцы обстреливали эти огневые точки из миномётов и БМ РСЗО “Град”.

Луганская Народная Республика.

Славяносербский район – ВСУ сообщали об обстреле из РСЗО “Град” своих позиций в н.п. Трехизбенка и Кряковка.

14:34. “После отзыва украинской стороной подписи от согласованной линии разграничения к линии фронта подтягивается тяжелое вооружение, в том числе РСЗО “Град” и “Ураган”, а также ракетная установка “Скад”, – заявил журналистам, ссылаясь на данные разведки, командир 4-й мотострелковой бригады Минобороны ЛНР подполковник Александр Беднов.

По словам Беднова, подобные ракетные установки замечены в Станично-Луганском районе ЛНР. “Я не хочу нагнетать панику, но и розовые очки не стоит надевать”, – добавил полевой командир. “У нас есть чем сражаться, есть чем ответить”, – заверил он.

22:36. Колонна ГРАДов ВСУ. В действительности колонна в составе боевых машин РСЗО “Град”, предположительно, транспортных машин с реактивными снарядами и незагруженных грузовых автомобилей. Дата съёмки видеоматериала: 07.11.2014. Место съёмки неизвестно. Смотрите стоп-кадры видео-съёмки на этой странице и следующих семи страницах.

Стоп-кадр видеосъёмки. Машина сопровождения колонны РСЗО “Град”

Стоп-кадр видеосъёмки. Момент передвижения боевых машин РСЗО “Град” в составе колонны

Стоп-кадр видеосъёмки. Момент передвижения, предположительно, транспортной машины РСЗО “Град” в составе колонны

Стоп-кадр видеосъёмки. Момент передвижения боевой машины РСЗО "Град" в составе колонны

Стоп-кадр видеосъёмки. Момент передвижения, предположительно, транспортной машины РСЗО "Град" в составе колонны

Стоп-кадр видеосъёмки. Момент передвижения, предположительно, транспортной машины РСЗО "Град" в составе колонны

Стоп-кадр видеосъёмки. Момент передвижения, предположительно, транспортной машины РСЗО "Град" в составе колонны

Стоп-кадр видеосъёмки. Момент передвижения, предположительно, транспортной машины РСЗО "Град" в составе колонны

Стоп-кадр видеосъёмки. Момент передвижения, предположительно, транспортной машины РСЗО "Град" в составе колонны

Стоп-кадр видеосъёмки. Момент передвижения, предположительно, транспортной машины РСЗО "Град" в составе колонны

Стоп-кадр видеосъёмки. Момент передвижения, предположительно, транспортной машины РСЗО "Град" в составе колонны

Стоп-кадр видеосъёмки. Момент передвижения, предположительно, транспортной машины РСЗО “Град” в составе колонны

Стоп-кадр видеосъёмки. Момент передвижения боевой машины РСЗО “Град” в составе колонны

Стоп-кадр видеосъёмки. Момент передвижения, предположительно, транспортной машины РСЗО "Град" в составе колонны

Стоп-кадр видеосъёмки. Момент передвижения, предположительно, транспортной машины РСЗО "Град" в составе колонны

Источник: URL: http://voicesevas.ru/news/yugo-vostok/6859-voyna-na-yugo-vostoke-onlayn-08112014-hronika-sobytiy.html

09.11.2014 г.

12:09. Вчера был очень тяжёлый день, сначала для нас, а потом для них. По городу вчера военнослужащие ВСУ ударили двумя пакетами (т.е. был выполнен пуск 80-ти реактивных снарядов из) боевых машин РСЗО “Град”. Очень сильно пострадали дома, магазин.

С нашей стороны 1 – 300-й (раненый).

По сообщению ополченца с позывным “Гиви”, у силовиков (т.е. украинской стороны, вооружённых сил Украины) вчера был убит один из командиров танкового полка в звании полковника и 9 офицеров, уничтожены 4 танка, 2 “Града” (т.е. более вероятно 2 БМ РСЗО “Град”), 2 артиллерийские батареи, уничтожена колонна в н.п. Пески – 4 “Урала” с боекомплектом, 4 танка и 2 БМП. Стоит понимать, что действия происходили на территории ДНР.

21:30. Из Сообщения от командира 4-й мотострелковой бригады Минобороны ЛНР Александра Беднова.

“Украинские каратели доставили на передовую тактические ракеты “Скад”. Ракета “Скад” – советская жидкостная одноступенчатая баллистическая ракета, схожая по своим характеристикам с ракетой “Точка-У”. После отзыва украинской стороной подписи от согласованной линии разграничения к линии фронта подтягивается тяжелое вооружение, в том числе РСЗО “Град” и “Ураган”, а также ракетная установка “Скад”.

Подобные ракетные установки замечены в Станично-Луганском районе. Я не хочу нагнетать панику, но и розовые очки не стоит надевать. У нас есть чем сражаться, есть чем ответить. Украинские каратели усиленными темпами готовятся к войне, наращивают мускулы, подтягивают вооружение, свежие силы”.

Источник: URL: http://voicesevas.ru/news/yugo-vostok/6896-voyna-na-yugo-vostoke-onlayn-09112014-hronika-sobytiy.html

10.11.2014 г.

09:11. Из Обзорной сводки от 1 Интербригады Юго-Востока.

“Прошедшие сутки отметились возросшей активностью артиллерии противника. <...>

Донецкая Народная Республика

Донецк – <...> Ночь отметилась одними из самых ожесточенных обстрелов (били по всем районам города, используя весь спектр вооружения – гаубицы, минометы, САУ, танковые орудия, РСЗО “Град”; в очередной раз каратели применяли зажигательные боеприпасы). Под утро наступило небольшое затишье, затем вновь начались обстрелы (Киевский, Куйбышевский районы, аэропорт). Не прекращаются попытки карателей прорваться в аэропорт для пополнения резервов (в ходе отражения такой атаки уничтожены 4 танка, 2 РСЗО “Град” и 2 артиллерийские батареи – так сообщает “Гиви”).

Пригороды <...> Енакиево – вчера вечером карательная артиллерия нанесла удар по пригородам с направления н.п.Углегорск. Ополченцы же в течение дня нанесли в течение дня несколько ударов из РСЗО “Град” по укрепрайону нацгвардии в ПГТ Оленевка. <...>

Тельмановский район – достаточно напряженная обстановка продолжает сохраняться, идет систематическая артатака на позиции ВСУ: из танковых орудий и тяжелых минометов обстреляны нацгады в районе н.п.Новоласпа, Старогнатовка, Богатое, из САУ и РСЗО “Град” нанесен удар по опорному пункту возле н.п.Гранитное. <...>

Укрепрайон нацгвардии в н.п.Тоненькое подвергся атаке из РСЗО “Град”.

Луганская Народная Республика <...>

Славяносербский район – блокпосты карателей в районе трассы «Бахмутка» (в частности, у н.п.Крымское и Золотое) были обстреляны из минометов и танковых орудий. В районе н.п.Трехизбенка сначала ДРГ ополчения произвела обстрел опорного пункта ВСУ из стрелкового оружия, а затем артиллерия нанесла удар из РСЗО “Град”.

22:07. Из Информационного выпуска новостей Новороссии за 9-10 ноября. На территории завода “Стирол” были обезврежены снаряды от реактивной системы залпового огня “Смерч”. Более вероятно остатки реактивных снарядов РСЗО “Смерч”.

23:06. На границе с Россией наблюдалось большое количество беженцев как с самого посёлка Фрунзе, так из городка Кировска, который на минувшей неделе военнослужащие украинской армии обстреляли из боевых машин реактивной системы залпового огня “Ураган”.

Источник: URL: http://voicesevas.ru/news/yugo-vostok/6910-voyna-na-yugo-vostoke-onlayn-10112014-hronika-sobytiy.html

11.11.2014 г.

14:18. Из Утреннего сообщения Информбюро Армии Новороссии.

Продолжался обстрел северной и северо-западной окраины города Донецка. Со стороны населённого пункта Пески в 20.15 и в 22.25 фашисты нанесли огневые удары из БМ РСЗО, артиллерийских орудий и миномётов.

19:34. Сообщение от жителей Горловки.

“В Горловке вновь слышны взрывы.

Как сообщают знакомые, несколько минут назад вновь прозвучали залпы из чего-то похожего на систему ГРАД. В школах и предприятиях отпускают людей, в городе царит активность, горожан предупредили о возможной активизации артиллерийского огня приблизительно после 16 часов”.

21:35. Сообщение от “Бэтмена”. У Станицы Луганской в результате стрельбы из боевых машин реактивной системы залпового огня “Град” армии Луганской Народной Республики была уничтожена колонна, принадлежавшая вооружённым силам Украины.

Штаб 4-го батальона армии ЛНР сообщал, что у Станицы Луганской в результате стрельбы из БМ РСЗО “Град” ополчения была уничтожена колонна ВСУ. По предварительным данным, сожжены не менее 10 единиц военной техники и немалое количество личного состава.

Источник: URL: http://voicesevas.ru/news/yugo-vostok/6950-voyna-na-yugo-vostoke-onlayn-11112014-hronika-sobytiy.html

12.11.2014г.

10:03. Сообщение от ополченца с позывным “Зубр”.

“Ночь прошла не спокойно, утро началось очень шумно. Из района Песок и Авдеевки украинские силовики ведут обстрел район аэропорта из ствольной артиллерии. В районе 09:30 (ДНР) бригада “Кальмиус” начала отвечать на обстрелы ВСУ из РСЗО “Град”, выпущено несколько пакетов, Грады отправлены на перезарядку, после ВСН вели атаку из минометов и "Рапир”. Армия Новороссии вот уже который день пытается окружить Авдеевку, полностью это сделать пока не удается, но техника ВСУ, которая находится как в самом населенном пункте, так и за его пределами постепенно уничтожается”.

12:51. Из н.п. Кировск (ЛНР) в 12-10 (мск) военнослужащие ВСН открыли огонь из БМ РСЗО “Град” по позициям ВСУ в сторону н.п. Бахмутка, через 5 минут украинские силовики открыли ответный огонь.

15:00. В 14:35 (мск) военнослужащие ВСУ из БМ РСЗО обстреляли мкр. Маркино (окраина Петровки) города Донецка. Загорелись жилые дома.

15:53. Сводка от “Бэтмена”. У Станицы Луганской «грады» (т.е. в результате стрельбы из боевых машин РСЗО “Град”) армии ЛНР уничтожили колонну ВСУ (опубликован видеоматериал). Стрельба велась в ответ на провокации украинской стороны. Было уничтожено более 10 танков. В видеоматериале рассказ “Бэтмена”.

Источник: URL: http://voicesevas.ru/news/yugo-vostok/7006-voyna-na-yugo-vostoke-onlayn-12112014-hronika-sobytiy.html

13.11.2014 г.

00:12. Военнослужащие ВСУ в 17-56 (мск) со стороны н.п. Орловка открыли огонь из БМ РСЗО “Град” в район п. Октябрьский, расположенный в черте города Донецка.

Источник: URL: http://voicesevas.ru/news/yugo-vostok/7006-voyna-na-yugo-vostoke-onlayn-12112014-hronika-sobytiy.html

09:23. Обзорная сводка военных событий накануне.

В течение минувших суток бои в Новороссии шли на всех направлениях фронта.

Донецкая Народная Республика

Донецк – вчера вечером были обстреляны северо-восточные окраины города Донецка и посёлок городского типа Спартак (удар шёл с направления Авдеевка-Опытное из БМ РСЗО «Град», миномётов и САУ). В течение ночи вёлся обстрел с использованием зажигательных боеприпасов по аэропорту. С утра вновь активизировались артиллерийские дуэли по направлениям Аэропорт – Пески и Авдеевка (сначала перестрелки из БМ РСЗО “Град”, затем ополченцы подключили миномёты и противотанковые пушки).

Пригороды

Горловка – вчера вечером карательная артиллерия (с направления н.п. Артемовск и Дзержинск) обстреливала окраины города, ополченцы наносили ответные удары. В свою очередь ополченцы из минометов в течение обстреляли опорный пункт карателей в районе пгт Зайцево. Сегодня военнослужащие ВСУ вновь вели обстрел из САУ и БМ РСЗО “Град”, уже с направления н.п. Авдеевка.

Другие населённые пункты ДНР.

Дзержинск – в ВСУ сообщали об обстреле своих позиций в районе пгт. Нелеповка из БМ РСЗО “Град” и миномётов.

Луганская Народная Республика.

Новоайдарский район – позиции ВСУ в районе н.п. Крымское были обстреляны из миномётов не менее 9 раз за ночь и 5 раз днём из БМ РСЗО “Град”.

Славяносербский район – поступали сообщения, что ВСУ вели обстрелы н.п. Фрунзе не только из БМ РСЗО “Град”, САУ и гаубиц, но и из БМ РСЗО “Ураган” (по сообщениям, количество убитых мирных жителей за неделю достигло 50 (!!!) человек), которые расположены в районе н.п. Передельское (Станично-Луганский район). В целом на трассе “Бахмутка” сохранялась активная боевая обстановка – в течение суток артиллерия ополчения вела массированные обстрелы номерных блокпостов с 25-го по 31-й на стратегическом участке Луганск-Северодонецк (миномёты, РСЗО “Град”) в районе н.п. Трехизбенка, Сокольники, Кряковка и Орехово-Донецкое

Станично-Луганский район – военнослужащие ВСУ накануне предприняли попытку прорыва в Станицу Луганскую крупной группировкой, усиленной бронетехникой (в ходе контратаки уничтожено 10 единиц неуточненной бронетехники карателей, имеются потери в живой силе; к слову, в СНБО рапортовали о “зачистке города от террористов”). Также обстрелам из миномётов и БМ РСЗО “Град” со стороны ополчения подверглись блокпосты карателей в районе н.п.Ольховое и железнодорожной станции “Кондрашевская”.

13:16. Со стороны н.п. Авдеевка в 18.50 киевские силовики нанесли удар артиллерии по жилым домам в районе Спартака, а в 22.45 и 23.30 огонь из БМ РСЗО по кварталам Киевского района города Донецка.

17:15. Украинская армия атаковала Станицу Луганская (ЛНР).

Накануне крупная, усиленная бронетехникой, группировка ВСУ атаковала райцентр Станицу Луганская (22 км от города Луганска), но это наступление было отбито военнослужащими подразделений Луганской Народной Республики. Силовики потеряли около десятка единиц бронетехники и не сумели прорваться к населённому пункту. Также военнослужащие вооружённых сил Украины совершили миномётный обстрел пригородного посёлка Веселенькое, входящего в Жовтневый район города Луганска. Были пострадавшие и разрушения. Тяжёлая обстановка сохранялась вокруг города Кировска и посёлка Фрунзе, где в результате обстрелов украинской армии количество погибших мирных жителей неуклонно расло и уже приближалось к сотне человек. Украинские силовики, обстреливая последний, применяли практически все имеющиеся у них средства: тяжёлые миномёты, гаубицы, самоходные артиллерийские установки и РСЗО. Со своей стороны, подразделения ЛНР продолжали атаковать позиции ВСУ вдоль трассы “Бахмутка”, а также интенсивно обстреливали их позиции вокруг города Счастье (25 км от города Луганска).

23:52 Из района н.п. Красногоровка военнослужащие ВСУ произвели залп из РСЗО “Град” в район Петровки. Также был обстрел террикона шахты Октябрьская со стороны н.п. Пески зажигательными боеприпасами.

Источник: URL: http://voicesevas.ru/yugo-vostok/7049-voyna-na-yugo-vostoke-onlayn-13112014-hronika-sobytiy.html

14.11.2014 г.

09:51. Артиллеристы армии Новороссии под городом Донецком нанесли ответный удар по позициям ВСУ из БМ РСЗО “Град”.

14:51. Около 14-45 (по мск) артиллеристы армии Новороссии нанесли удар по позициям ВСУ из БМ РСЗО “Град”.

15:37. Позиции вооружённых сил Украины после ночного обстрела из БМ РСЗО “Град”. Опубликован видеоматериал. Стоп-кадры видеосъёмки смотрите на следующей странице.

16:02. Около 15-40 (по мск) военнослужащие ВСУ с позиций из под н.п. Волноваха произвели обстрел из БМ РСЗО по городу Докучаевску.

21:28. Со стороны н.п. Валерьяновка (западнее н.п. Волноваха) военнослужащие ВСУ нанесли удар из БМ РСЗО “Град” в сторону города Докучаевска.

Источник: URL: http://voicesevas.ru/news/yugo-vostok/7085-voyna-na-yugo-vostoke-onlayn-14112014-hronika-sobytiy.html

К хронике за 14.11.2014 г. в 15.37. Предположительно, остатки ракетных камер неуправляемых реактивных снарядов калибра 122 мм

15.11.2014 г.

01:22. Сводка от ополченца с позывным “Ян”.

“После ночного обстрела района Петровки активность обстрелов снизилась и остаток ночи прошел относительно тихо и спокойно, если это так можно назвать. Боевые действия, уже стандартно, разворачиваются в районе Авдеевки, Пески, Красногоровки, в первой половине дня относительное спокойствие сохранялось, вялотекущие обстрелы велись ВСУ по районам аэропорта, Октябрьского, Путиловки. Во второй половине дня обстрелы участились, ВСУ подвергли обстрелам Спартак, Путиловку, Петровку. Со сторонЫУглегорска ВСУ нанесли артудар по району шахты “Комсомолец Донбасса”, данный участок был обстрелян ими дважды, в итоге пять человек погибло, количество раненых неизвестно. Ближе к шести вечера начался массированный артобстрел пятого квартала (Горловка), по гражданскому населению ВСУ били с РСЗО и гаубичной артиллерии, в итоге погибло семь человек, включая ребенка (ему оторвало голову), есть разрушения в жилом секторе, много пострадавших (количество уточняется)”.

02:18. Из Обзорной сводки от 1-й Интербригады армии Новороссиии за прошедшие сутки.

“Прошедшие сутки на фронтах Новороссии сохранили неизменными напряженность в районеДебальцево, Авдеевки и трассы “Бахмутка”.

Донецкая Народная Республика

Донецк – сообщается, что ночью аэропорту шли бои, ВСУ пытаются прорваться на территорию, чтобы отбить занятые ополчением позиции (видимо, основные здания таки контролируются ополчением, ВСУ там нет, вот и рвутся, т.к. контроль над территорией утрачен), в ходе боев поврежден 1 танк и 5 ВСУ (не уточняется, сколько погибших и раненых, 5 – общее число). Обстрелы ночью в основном пришлись на аэропорт, м/р Октябрьский и Петровский район(огонь велся с направления Марьинского района, из н.п. Карловка или Красногоровка, и, возможно, из РСЗО «Смерч» или «Ураган»). Днем артобстрел ВСУ вели по м/р «Текстильщик»,Петровскому району и центру города (поврежден медицинский центр для детей с ДЦП и отделение детской хирургии), вечером вновь обстрелян зажигательными БП аэропорт.

Пригороды

Авдеевка – опять противоречивая информация: город, скорее всего, окружен, ополченцы предпринимают попытки штурма, потому что сообщается о боях уже в городской черте; но зачистка в полном смысле слова не началась – слишком большая группировка ВСУ там. Точно известно, что с утра опорные пункты нацгвардии были обстреляны из минометов и РСЗО “Град”, дабы подавить артогонь по столице ДНР, открытый ВСУ ранее.

Енакиево – сегодня днем ВСУ нанеси удар по жилым кварталам на окраине города из РСЗО “Град” (1 мирный житель убит).

Горловка – в течение ночи шли артдуэли с направлением н.п.Дзержинк и Майорск. Сообщается о передислокации к городу значительного количества бронетехники ВСУ (в частности, до 32 танков). Днем, в результате обстрела железнодорожной станции «Кондратьевка» из РСЗО “Град” разрушена ЭП. Также под обстрел попал блокпост ГАИ на выезде из города (1 мирный житель убит). Вечером началась артатака на окраины города с направления н.п.Дзержинск (есть большое количество пострадавших, точное число пока не сообщается). <...>

Луганская Народная Республика

Кировск – ночью ВСУ обстреливали окраины города из РСЗО “Град”, но без существенный разрушений. В ответ ополченцы вели огонь по опорному пункту ВСУ в ПГТ Донецкий.

Новоайдарский район – продолжаются бои в районе н.п.Крымское; ВСУ называют этот участок фронта одним из самых трудных для себя, ополчение ведет постоянный обстрел опорных пунктов ВСУ из РСЗО “Град”.

Славяносербский район – трасса «Бахмутка» продолжает оставаться самой «горячей» точкой на луганском направлении фронта. В течение ночи ополченцы, с целью предотвратить возвращение ВСУ на ранее оставленные позиции, из РСЗО «Град» обстреливали опорные пункты ВСУ в районе н.п.Трехизбенка, Сокольники, Золотое, Орехово-Донецкое иКряковка. С утра дважды был обстрелян злополучный блокпост №31 в районе н.п.Фрунзе(артиллерия и минометы ополчения с направления н.п.Кировск). После обеда началась артдуэль с ВСУ (в ходе обстрела в н.п.Трехизбенка убита 5-летняя девочка, 1 мирный житель ранен). Также днем ВСУ был обстрелян сам Славяносербск из РСЗО “Град”, убит 1 мирный житель.

Станично-Луганский район – в течение минувшей ночи позиции ВСУ, расположенные на окраинах города, ополченцы атаковали с применением артиллерии и минометов (СНБО зафиксировал не менее 6 обстрелов), а днем – из гранатомётов и стрелкового оружия (7 обстрелов). В свою очередь, ВСУ наносит артудары по позициям ополчения –

так, в н.п. Нижне-Теплое “меткие” ВСУ из РСЗО “Град” обстреляли детский сад и школу (пострадавших нет, т.к. учреждения не работают), в ответ ополченцы существенно повредили блокпост ВСУ в этом районе. Также обстреляны блокпосты возле н.п.Макарово и Валуйское.

Оккупированная территория

Артемовск – поступает информация о сосредоточении в городе большой группировки войск ВСУ, особенно пугающим звучит наличие 7 ТРК “Точка-У” (кроме того, 13 танков, 15 ЗСУ, 6 БМ РСЗО “Град” и “Смерч” или полные системы “Град” и “Смерч”)”.

Источник: URL: http://voicesevas.ru/news/yugo-vostok/7085-voyna-na-yugo-vostoke-onlayn-14112014-hronika-sobytiy.html

13:34. Сообщение от Информбюро Армии Новороссии : “Нарушая режим прекращения огня, ВСУ с применением РСЗО и минометов целенаправленно обстреливают гражданские объекты. Полностью разрушено реанимационное отделение. В Горловке за сутки в результате прицельного огня по жилому сектору разрушено три многоэтажных дома. Убито четыре мирных жителя. Шесть человек получили ранения”.

Источник: URL: http://voicesevas.ru/yugo-vostok/7142-voyna-na-yugo-vostoke-onlayn-15112014-hronika-sobytiy.html

16.11.2014 г.

14:57. Алчевск. В районе Жиловки слышен запуск Града (т.е. стрельба РС из БМ РСЗО “Град”).

19:02. Сообщение от ополченца из н.п. Енакиево.

Вот и выяснилось. Военнослужащие ВСУ нанесли удар со стороны города Углегорска по району Фильтровальной из Градов (т.е. из боевых машин БМ РСЗО “Град”). Наверное, как всегда – или решили в очередной раз срубить подачу воды в город, либо отстрелялись по гражданским, потому как ни одного объекта, относящегося к нашим вооружённым силам, там не было и нет.

23:48. Из Обзорной сводки от 1-й Интербригады армии Новороссии.

Донецкая Народная Республика ... Пригороды ... Другие населённые пункты ...

Тельмановский район – в течение суток ополченцы периодически вели обстрел опорный пунктов ВСУ в районе н.п. Гранитное из БМ РСЗО “Град”, миномётов и гранатомётов. В свою очередь украинская артиллерия в районе н.п.Старогнатовка ближе к вечеру обстреляла н.п. Тельманово.

Ясиноватский район – в течение ночи ВСУ из миномётов и РСЗО “Град” обстреливали н.п. Ласточкино.

Луганская Народная Республика.

Краснодон – при обстреле очередной понтонной переправы, возведённой укровермахтом в районе посёлка городского типа Светличное из САУ и БМ РСЗО “Град” было ранено 5 украинских военнослужащих.

Первомайск – сегодня днём украинская сторона нанесла несколько артударов по окраинам города, в ответ артиллерия ополчения вела обстрел позиций карателей в н.п. Горское. Также на данном направлении после обеда ополченцы из миномётов и БМ РСЗО “Град” обстреляли блокпост ВСУ в районе пгт. Тошковка.

Перевальский район – из БМ РСЗО “Град” и миномётов были обстреляны укрепрайоны нацгвардии в районе населённого пункта.

Источник: URL: http://voicesevas.ru/news/yugo-vostok/7172-voyna-na-yugo-vostoke-onlayn-16112014-hronika-sobytiy.html

Опубликована фотография брошенный украинской боевой машины РСЗО “Град”.

Источник: URL: https://fotki.yandex.ru/next/users/krion109/album/216062/view/831320?page=15

17.11.2014 г.

18:56. Около 18-00 был произведён запуск из установки град (т.е. БМ РСЗО “Град”) в сторону города Донецка из западной части н.п. Авдеевка.

Источник: URL: http://voicesevas.ru/yugo-vostok/7184-voyna-na-yugo-vostoke-onlayn-17112014-hronika-sobytiy.html

18.11.2014 г.

05:48. Из Обзорной сводки от 1-й интербригады армии Новороссии.

Донецкая Народная Республика

Донецк – вечером каратели из БМ РСЗО “Град” и САУ обстреляли пгт. Спартак (ранены 2 мирных жителя).

Пригороды.

Горловка – после обеда из БМ РСЗО “Град” и САУ военнослужащие ВСУ обстреляли центр города и район Воробьевского леса.

Другие населённые пункты ДНР.

Тельмановский район – вечером и ночью зафиксированы боестолкновения в районе н.п. Гранитное. С утра каратели из САУ и БМ РСЗО “Град” обстреливали н.п. Старогнатовка. В свою очередь ополченцы из БМ РСЗО “Град” обстреливали блокпосты возле н.п. Чермалык и Николаевка.

Луганская Народная Республика.

Перевальский район – из артиллерийских орудий и миномётов военнослужащие карательной артиллерии вчера вечером произвели длительный и массированный обстрел посёлка городского типа Центральный (погиб 1 ополченец). В свою очередь в течение всей ночи ополченцы из БМ РСЗО “Град” вели огонь по позициям ВСУ в районе н.п. Миус.

Славяносербский район – продолжались обстрелы населённых пунктов вдоль трассы “Бахмутка” . Так, в полночь из САУ были обстреляны позиции ополчения в районе н.п. Сокольники (ранен 1 ополченец), в ответ ополченцы из миномётов и БМ РСЗО “Град” обстреляли нацгадов в районе н.п. Трехизбенка и Фрунзе. Днём в районе н.п. Трехизбенка начался бой (возможно, силы ополчения пошли в атаку пытаясь выбить силы ВСУ с занимаемых позиций).

Источник: URL: http://voicesevas.ru/yugo-vostok/7184-voyna-na-yugo-vostoke-onlayn-17112014-hronika-sobytiy.html

10:33. Из Сообщения от ополчения.

Ночь в городе Донецке прошла неспокойно. Около полуночи началось затишье, но в течение последующих часов то и дело раздавались гаубичные выстрелы. На трассе “Бахмутка” активно работали казаки. Номерные блокпосты обстреливались из миномётов и пусковых установок системы “Град-П” (или “Партизан”).

19:55. Из Оперативной сводки от ополченца Яна.

UPD 2: 15:30 (НР) Со стороны н.п. Авдеевка военнослужащие ВСУ нанесли артудар из РСЗО крупного калибра (“ураган”) (т.е. стрельба велась из БМ РСЗО крупного калибра (“Ураган”) по району аэропорта и Путиловке.

Завязалась артиллерийская дуэль. Шла контрбатарейная работа.

20:59. Из оперативной сводки от ополченца Прохорова на вечер 18 ноября.

Военнослужащие ВСУ обстреливали город Докучаевск Градами (т.е. из БМ РСЗО “Град”). По ним шла ответка (т.е. вёлся ответный огонь) (район Николаевки).

Из Суточной сводки от украинской стороны. На Дебальцевском направлении из установок “Град” (т.е. БМ РСЗО “Град”) обстреливались позиции сил АТО в южной части города.

Из “Градов” (т.е. БМ РСЗО “Град”) и миномётов обстреляли опорные пункты у г. Счастье на территории Луганской ТЭС.

На Донецком направлении в течение суток из установок “Град” (т.е. БМ РСЗО “Град”) и миномётов обстреливались позиции возле с. Троицкое.

22:43. По сообщению от ополченца Яна, в 20:40 (НР), со стороны Орловки военнослужащие ВСУ нанесли удар из БМ РСЗО по ул. Стратонавтов.

Источник: URL: http://voicesevas.ru/news/yugo-vostok/7229-voyna-na-yugo-vostoke-onlayn-17112014-hronika-sobytiy.html

19.11.2014 г.

00:01. Из Сообщения Информбюро Армии Юго-Востока.

“в 15.00 артиллерийскому обстрелу подверглась окраина поселка Донецкий. Огонь велся из РСЗО. Погиб один и ранены четверо мирных жителей”.

00:56. Из Обзорной сводки от 1-й Интербригады армии Новороссии.

“Донецкая Народная Республика <...>

Пригороды Донецка <...>

Енакиево – в ходе вечернего артобстрела пригородов карательной артиллерией убит 1 мирный житель. В свою очередь, ополченцы наносили удар по огневым точкам ВСУ возле н.п.Углегорск из САУ и минометов. Вечером вновь начались обстрелы жилых кварталов на окраинах (каратели бьют с пригородов – из н.п.Углегорск и Еленовка). Ополченцам же удалось из РСЗО «град» уничтожить склад боеприпасов ВСУ в районе шахты «Булавинская» <...>

Другие населенные пункты ДНР

Дебальцево – ночью, по сообщениям ВСУ, их позиции на окраинах города были обстреляны из РСЗО «Град». Расположенные за пределами Дебальцево укрепления карателей подверглись минометным обстрелам. <...>

Луганская Народная Республика <...>

Попаснянский район – на этом участке фронта, в основном, идут артиллерийские дуэли: силы ополчения из РСЗО «град» и минометов в течение ночи произвели обстрел опорного пункта нацгвардии в районе н.п.Троицкое, <...>

Станично-Луганский район – не стихают бои на подступах к Станице Луганской, закрепившиеся в пригородах части ВСУ (в частности, в ПГТ Донецкий), подвергаются систематическим атакам артиллерии ополчения. После диверсии ополчения в районе н.п.Макарово (напомню, там на фугасе подорвались 5 карателей), ВСУ нанесли сокрушительный удар из САУ и РСЗО «Град» по жилым кварталам поселка (убиты 8 мирных жителей). Возле ПГТ Петровка блокпост карателей был обстрелян из минометов и стрелкового оружия”.

Источник: URL: http://voicesevas.ru/news/yugo-vostok/7229-voyna-na-yugo-vostoke-onlayn-17112014-hronika-sobytiy.html

11:14. 17 ноября в районе 17-00 – 18-00 (19-00) со стороны Авдеевки из БМ РСЗО “Град” украинские силовики в очередной раз обстреляли частный сектор на Путиловке, (Киевский р-н) города Донецка. Были разрушены дома мирных жителей. Опубликован видеоматериал. Смотрите стоп-кадры видеосъёмки на этой странице и следующих четырёх страницах.

Остаток блока стабилизатора реактивного снаряда калибра 122 мм. Стоп-кадр видеосъёмки

Остаток блока стабилизатора реактивного снаряда калибра 122 мм. Стоп-кадр видеосъёмки

Остаток блока стабилизатора реактивного снаряда калибра 122 мм, перенесённый из соседней комнаты и остаток ракетной части реактивного снаряда калибра 122 мм. Стоп-кадр видеосъёмки

Остаток блока стабилизатора реактивного снаряда калибра 122 мм, перенесённый из соседней комнаты и остаток ракетной части реактивного снаряда калибра 122 мм. Стоп-кадр видеосъёмки

Остаток ракетной части реактивного снаряда калибра 122 мм. Стоп-кадр видеосъёмки

Остаток соплового блока реактивного снаряда калибра 122 мм. Номер маркировки: 8587. Стоп-кадр видеосъёмки

Остаток соплового блока реактивного снаряда калибра 122 мм с маркировкой за номером 8587. Стоп-кадр видеосъёмки

Остаток соплового блока реактивного снаряда калибра 122 мм. Стоп-кадр видеосъёмки

14:10. 17 ноября в 18-00 ВСУ с позиций под Песками из БМ РСЗО “Град” военнослужащие ВСУ обстреляли район шахты “Бутовка”. Опубликован видеоматериал. Смотрите стоп-кадры видеосъёмки на этой странице и следующих трёх страницах.

Остаток блока стабилизатора реактивного снаряда калибра 122 мм. Стоп-кадр видеосъёмки

Остаток блока стабилизатора реактивного снаряда калибра 122 мм. Стоп-кадр видеосъёмки

Остаток ракетной части реактивного снаряда калибра 122 мм (слева) и
остаток блока стабилизатора реактивного снаряда калибра 122 мм (справа). Стоп-кадр видеосъёмки

Остаток лопасти блока стабилизатора реактивного снаряда калибра 122 мм. Маркировка: 9В4Н последняя буква Б или Т, или Ћ). Стоп-кадр видеосъёмки

Остаток ракетной части реактивного снаряда калибра 122 мм. Стоп-кадр видеосъёмки

Остаток корпуса реактивного снаряда. Стоп-кадр видеосъёмки

21:24. Из Сводки от ополчения. Военнослужащие ВСУ из Градов (т.е. из боевых машин РСЗО “Град”) попытались обстрелять Тельманово (ДНР) (о разрушениях на тот момент не было известно).

23:19. Из вечернего сообщения Информбюро ополчения Новороссии.

В течение дня обстановка оставалась напряженной. Военнослужащие ВСУ продолжили обстрелы населённых пунктов Новороссии и позиций подразделений ополченцев. Было зафиксировано девять случаев нарушения украинскими силовиками режима прекращения огня. Со стороны населённых пунктов Пески и Опытное из БМ РСЗО, артиллерийских орудий и миномётов обстреливались жилые кварталы, расположенные на северо-восточной окраине города Донецка.

Источник: URL: http://voicesevas.ru/news/yugo-vostok/7281-voyna-na-yugo-vostoke-onlayn-19112014-hronika-sobytiy.html

20.11.2014 г.

По информации разведки Минобороны ДНР украинское командование, наращивая ударную группировку на Донецком направлении, стягивало к столице ДНР дополнительные подразделенияю. В н.п. Красноармейск (44 км северо-западнее города Донецка) прибыло подразделение, численностью до ста человек из состава 40-го батальона теробороны (т.е. территориальной обороны) “Кривбасс”. В н.п. Розовка (23 км севернее города Донецка) была переброшена батальонная тактическая группа численностью до трёхсот человек, усиленная семью РСЗО “Град” и восемнадцатью танками.

Источник: URL: http://voicesevas.ru/news/analytics/7352-svodka-voennyh-sobytiy-v-novorossii-za-20112014.html

05:27. Из Оперативной сводки.

01:55 (НР). Вновь в стороне Северного была слышна канонада, ополчение продолжало вести ответный огонь, завязался сильный бой. В некоторых местах города не было света и газа.

Район 31-го блок поста ВСУ, ополчение разбило “Градом” (т.е. в результате попадания реактивных снарядов, запущенных из БМ РСЗО “Град”).

Источник: URL: http://voicesevas.ru/news/yugo-vostok/7281-voyna-na-yugo-vostoke-onlayn-19112014-hronika-sobytiy.html

09:50. Опубликованы фотографии от ополченца. За пару дней удалось “запеpемирить” (т.е. уничтожить) Град (т.е. БМ РСЗО “Град”) вооружённых сил Украины и танк.

Ополченцы около уничтоженной боевой машины РСЗО “Град”

Источник: URL: http://voicesevas.ru/news/yugo-vostok/7321-voyna-na-yugo-vostoke-onlayn-20112014-hronika-sobytiy.html

21.11.2014 г.

02:06. В 17:15 со стороны н.п. Метелино (город Мариуполь) артиллеристы ВСУ осуществили залп из БМ РСЗО. Направление залпа не уточнялось.

Источник: URL: http://voicesevas.ru/news/yugo-vostok/7321-voyna-na-yugo-vostoke-onlayn-20112014-hronika-sobytiy.html

17:00. Из Сообщения от жителей Горловки. “Озеряновка в подвалах, за Строителем виднеется дым.

Примерно с 11 до 13 часов в городе стояла ожесточенная артиллерийская канонада. Сначала около 11 часов была слышна канонада со стороны Дзержинска, после чего стали доноситься взрывы со стороны Озеряновки. Приблизительно через 30-40 минут последовал ответный залп, также предположительно из ГРАДов. В настоящий момент горловчане наблюдают столб дыма стоящий в направлении жилмассива Строителей”.

22:16. Н.п. Стаханов: Выполняется стрельба из трёх боевых машин РСЗО “Град” из состава вооружения ополчения. Опубликован видеоматериал. Смотрите стоп-кадр видеосъёмки ниже.

22:54. Уничтоженная боевая машина РСЗО “Ураган”. Опубликован видеоматериал. В нём ошибочно говорится, что это уничтоженная установка (т.е. боевая машина) системы (РСЗО) “Смерч”. 12.08.2014 года была опубликована фотография уничтоженной БМ РСЗО “Ураган” по городом Свердловском, очень похожей на уничтоженную БМ в опубликованном материале. Смотрите хронику за 12.08.2014 г. В материале, опубликованном 08.09.2014 г., указано, что эта боевая машина была уничтожена под н.п. Старобешево. Смотрите хронику за 08.09.2014 г.

23:30. В 22.25 (по мск) со стороны н.п. Николаевка из боевых машин реактивных систем залпового огня была обстреляна северная окраина населённого пункта Петровское. Погиб мирный житель.

Источник: URL: http://voicesevas.ru/yugo-vostok/7353-voyna-na-yugo-vostoke-onlayn-21112014-hronika-sobytiy.html

22.11.2014 г.

07:32. Результаты обстрела города Донецка 20.11.2014 г. Опубликован видеоматериал.

Остаток ракетной части (хвостовая труба и блок стабилизатора) реактивного снаряда калибра 122 мм.

Стоп-кадр видеосъёмки

Источник: URL: http://voicesevas.ru/yugo-vostok/7353-voyna-na-yugo-vostoke-onlayn-21112014-hronika-sobytiy.html

09:49. Из Сообщения от ополчения. С 01:00 до 05:00 ополченцы выполняли стрельбу из артиллерийских систем по району н.п. Пески. В 07:00 со стороны Авдеевки был выполен ответный огонь артиллеристами ВСУ по территориям аэропорта и Октябрьского микрорайона. ВСУ вели обстрел с 152-мм артиллерии и БМ РСЗО “Град”. В 7:30 был выполнен удар из БМ РСЗО “Град” двумя полными пакетами.

12:47. Вчера военнослужащие украинской армии обстреляли пгт. Стожковское (Шахтёрского района, ДНР) из БМ РСЗО “Ураган”. Жертв не было. Однако “многие люди остались без жилья”. Также пострадали школа и больница, оставшись без стёкол. 22.11.2014 г. персонал пытался заделать выбитые окна плёнкой, которой не хватало. Всего было повреждено 210 стёкол.

16:51. Из Оперативной сводки от ополченца Прохорова.

“Сводка от украинской стороны(переведенная, и бред отредактирован):

Вчера в 22:15 произведен артиллерийский обстрел по подразделениям ВС Украины, которые расположены между н.п. Югановка и н.п. Герасимовка Станично-Луганского района.

Значительно усилились обстрелы вблизи Дебальцево. Г. Дебальцево и пгт Гольмовский в пригороде Горловки обстреливали позиции сил "АТО" из реактивных установок «Град». В других городах обстрелы блокпостов и населенных пунктов осуществлялись из минометов и гранатометов. <...>

На Мариупольском направлении из «Града» обстреляли опорный пункт украинских военных возле пгт Ольгинка, в нескольких селах также применили артиллерию, минометы и стрелковое оружие.

На Луганском направлении обстреливали опорные пункты сил АТО из артиллерии и минометов.

Продолжаются обстрелы в районе Бахмутовской трассы, где из реактивных установок «Град» нанесли удары в районе г. Попасная и нескольких других населенных пунктов”.

20:43. В городе Донецке с направления Карловки украинские военные били в направлении п. шахты Лидиевка и мкр. Бирюзова. Применялись боевые машины РСЗО “Град”.

22:11. Информация от местных жителей. Город Донецк. Кировский район, ул. Абакумова. Были выполнены 5 залпов из БМ РСЗО “Град” со стороны н.п. Красногоровка.

Источник: URL: http://voicesevas.ru/news/yugo-vostok/7379-voyna-na-yugo-vostoke-onlayn-22112014-hronika-sobytiy.html

23.11.2014 г.

ЛНР. Из сводки боёв за 23 ноября 2014 года. Кардинальных изменений не было. Однако, “диалог” артиллерией шёл. “Обмен мнениями” под н.п. Снежное закончился уничтожением вражеской РСЗО “Ураган” (более вероятно БМ РСЗО “Ураган”) силами артиллерии ЛНР.

Источник: URL: http://www.riasv.ru/entry/124987/

01:20. Из Обзорной сводки от 1-й Интербригады за 22 ноября 2014 года.

Донецкая Народная Республика. Пригороды города Донецка. Енакиево... Днём военнослужащие вооружённых сил Украины обстреливали из БМ РСЗО “Град” шахту “Комсомолец Донбасса”, в результате чего начался сильнейший пожар.

01:43. Из Обзорной сводки от 1-й Интербригады за 22 ноября 2014 года.

Дебальцево – украинская сторона рапортовала о значительном усилении напряжённости на данном участке фронта. Было увеличено количество обстрелов из БМ РСЗО “Град”.

Докучаевск – в течение суток артиллеристы вооружённых сил Украины с направления н.п. Волноваха обстреливали город из БМ РСЗО “Град”.

Кировское – ночью дважды окраины города были обстреляны из САУ и БМ РСЗО “Град” (с направления н.п. Енакиево). Один ополченец был ранен.

02:05. Из Обзорной сводки от 1-й Интербригады за 22 ноября 2014 года.

Луганская Народная Республика

Стаханов, Первомайск – ВСУ в течение суток несколько раз обстреливали жилые кварталы из БМ РСЗО “Град”.

Счастье – Ополченцы вели обстрел украинской армии из миномётов и БМ РСЗО “Град” (в основном, в районе Луганской ТЭС).

Станично-Луганский район – вечером из БМ РСЗО “Град” были обстреляны несколько блокпостов ВСУ между населёнными пунктами Герасимовка и Югановка.

7:40. Украинские силовики обстреляли из установок “Град” (т.е. БМ РСЗО “Град”) частный сектор города Донецка. Опубликован видеоматериал.

Предположительно, остаток ракетной части реактивного снаряда калибра 122 мм

Источник: URL: http://voicesevas.ru/news/yugo-vostok/7379-voyna-na-yugo-vostoke-onlayn-22112014-hronika-sobytiy.html

09:24. Из Обзорной сводки событий с линии фронта Новороссии от 1-й Интербригады.

Донецкая Народная Республика. Пригороды города Донецка. Енакиево... Днём военнослужащие вооружённых сил Украины обстреливали из БМ РСЗО “Град” шахту “Комсомолец Донбасса”, начался сильнейший пожар.

Другие населённые пункты ДНР.

Дебальцево – украинская сторона рапортовала о значительном усилении напряжённости на данном участке фронта. Было увеличено количество обстрелов с БМ РСЗО “Град”.

Докучаевск – в течение суток военнослужащие вооружённых сил Украины ВСУ с направления н.п. Волноваха обстреливали город из БМ РСЗО “Град”.

Кировское – ночью дважды окраины города были обстреляны из САУ и БМ РСЗО “Град” (с направления н.п. Енакиево). Один ополченец был ранен.

Волновахский район – блокпост карателей в районе ПГТ Ольгинка был обстрелян силами ополчения из БМ РСЗО “Град”.

Луганская Народная Республика. Стаханов, Первомайск – военнослужащие ВСУ в течение суток несколько раз обстреливали жилые кварталы из БМ РСЗО “Град”.

Счастье – Ополчение вело обстрел украинской армии из миномётов и БМ РСЗО “Град” (в основном, в районе Луганской ТЭС).

Станично-Луганский район – вечером из БМ РСЗО “Град” были обстреляны несколько блокпостов ВСУ между населёнными пунктами Герасимовка и Югановка. 17:30. Донецк. Из р-на Новобахмутовки военнослужащие ВСУ произвели два полных залпа из БМ РСЗО “Ураган” (т.е. были запущены 32 реактивных снаряда) в сторону аэропорта и Путиловки.

15:11. Обстрел в Петровском районе. По сообщениям от очевидцев. 22 ноября в 20.40 военнослужащие ВСУ выполнили обстрел из БМ РСЗО “Град” района Трудовские, Петровского района. Снаряд взорвался во дворе люди не успели спрятаться в подвал, погиб мужчина 65 лет, женщина с осколочными ранениями была отправлена в больницу.

22:44. Из Сообщения от Информбюро Новороссии. Донецкое направление. В 13.10 из боевых машин РСЗО (реактивных систем залпового огня) обстреляны жилые районы города Докучаевска. Погиб один мирный житель;

Источник: URL: http://voicesevas.ru/news/yugo-vostok/7402-voyna-na-yugo-vostoke-onlayn-23112014-hronika-sobytiy.html

24.11.2014 г.

09:38. По сообщению ополченцев ЛНР “ВСУ из Попасной ведет обстрел Первомайска”. При этом “Южнее Марьинки – в Новомихайловке “Градом” ополченцы накрыли позиции ВСУ”.

13:00. ДНР. С н.п. Волноваха в сторону города Докучаевска и пгт. Новотроицкое шёл обстрел силовиками из БМ РСЗО и артиллерии.

15:27. Украинские “Грады” уничтожают население Первомайска. Видео 18+. Опубликован видеоматериал.

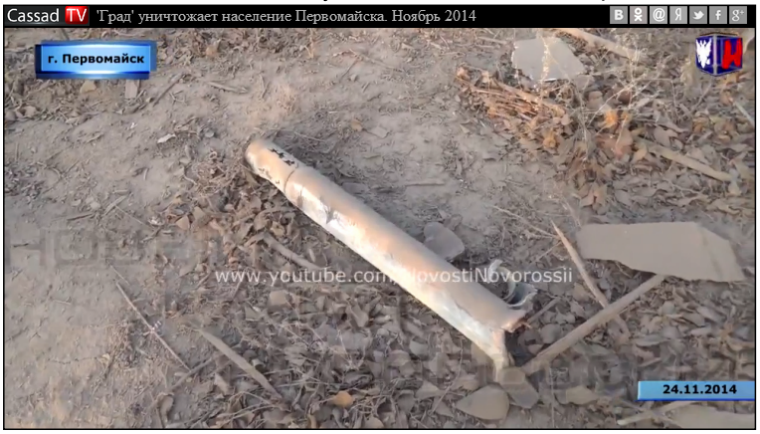

23:13. Сотрудники ОБСЕ зафиксировали передвижение украинских РСЗО “Ураган” в зоне безопасности Донбасса, говорилось в отчёте за 22 ноября 2014 года, опубликованном на сайте этой организации.

Две РСЗО “Ураган” в сопровождении БТР направлялись вглубь зоны безопасности, сообщалось в документе, который цитировало ТАСС.

Источник: URL: http://voicesevas.ru/news/yugo-vostok/7412-voyna-na-yugo-vostoke-onlayn-24112014-hronika-sobytiy.html

25.11.2014 г.

03:38. Представители украинских сил нанесли новый артиллерийский удар по городу Донецку, сообщало РИА Новости со ссылкой на пресс-службу мэрии города. “Пакет “Града” попал по Куйбышевскому району города, пострадали здания на улицах Куйбышева, Фомина и на проспекте Ковпака. Данных по пострадавшим пока нет”, – сообщили в мэрии.

Источник: URL: http://voicesevas.ru/news/yugo-vostok/7412-voyna-na-yugo-vostoke-onlayn-24112014-hronika-sobytiy.html

15:02. По позициям ВСУ в Каменке (с которых работали орудия “Нона”) ополченцы нанесли удар из боевых машин РСЗО “Град”.

15:10. Военнослужащие ВСУ с огневых позиций в районе н.п. Тоненькое вели стрельбу из БМ РСЗО “Град” в сторону Путиловки (Киевский район города Донецка).

15:15. Из Утреннего сообщения Информбюро ополчения Новороссии по итогам ночи.

В 22.05 из боевых машин реактивных систем залпового огня была обстреляна северная окраина н.п. Оленовка. В результате были повреждены два жилых строения. Полностью разрушен частный дом. Хозяин дома погиб, ранено трое случайных прохожих.

В 01.10 и 01.40 со стороны н.п. Дебальцево и Малоорловки из БМ РСЗО обстреливались позиции подразделений ополченцев на южной окраине Енакиево и Кировского. Трое ополченцев были ранены.

16:33. Около 15-30 (по мск) из района н.п. Волноваха ВСУ выпустили 1-2 пакета из боевых машин РСЗО “Град” в сторону города Докучаевска. После этого было произведены одиночные выстрелы из артиллерии ВСУ в том же направлении.

18:14. Из Сводки Министерства обороны ДНР за 25 ноября 2014 года.

07:35. Артобстрел из БМ РСЗО “Град” по позициям Вооружённых сил ДНР в донецком аэропорту и населённому пункту Веселое со стороны карьера в н.п. Авдеевка.

08:35. Артобстрел из БМ РСЗО “Град” по н.п. Спартак со стороны н.п. Авдеевка.

Источник: URL: http://voicesevas.ru/news/yugo-vostok/7434-maket-lenty.html

26.11.2014 г.

09:54. Около 09-40 (мск) из района н.п. Тоненькое силы ВСУ нанесли удар из БМ РСЗО “Град” в район Путиловки (город Донецк).

11:02. Из Утреннего сообщения Информбюро ополчения Новороссии.

в 17.30 с огневых позиций в районе Авдеевки из боевых машин реактивных систем залпового огня и артиллерийских орудий украинскими силовиками обстреляны позиции народного ополчения в селе Спартак. Погиб один и ещё три ополченца получили тяжёлые ранения.

в 18.00 из боевых машин реактивных систем залпового огня и артиллерии обстреляны позиции ВСН в районе Фащевки (ЛНР). Погибли два и ранен один ополченец.

13:50. После полуночи ополченцы выполнили несколько залпов из боевых машин РСЗО “Град” по позициям ВСУ в районе Верхней Ольховой.

17:30. Из Сводки Министерства обороны ДНР за 26 ноября 2014 года.

07:20, 07:35, 07:50, 08:10 (ДНР). Артобстрел из БМ РСЗО “Град” по позициям Вооружённых сил ДНР в донецком аэропорту со стороны карьера в н.п. Авдеевка.

20:45. Город Кировск (ДНР) в 20-30 (мск) хорошо слышно запуск РСЗО (т.е. пуск РС из БМ РСЗО).

21:58. Из Обзорной сводки 1-й Интербригады за 26 ноября 2014 года.

Донецкая Народная Республика. Донецк – утро военнослужащие ВСУ начали с обстрела из БМ РСЗО “Град” мкр. Путиловка с направления н.п. Тоненькое.

Авдеевка – с самого утра возобновились артдуэли с применением БМ РСЗО “Град” с донецким направлением.

Волновахский район – Военнослужащие ВСУ рапортовали об обстреле своих опорных пунктов в районе пгт. Еленовка из миномётов и БМ РСЗО “Град” в течение ночи.

Новоазовский район – сообщалось об обстреле опорного пункта укрармии в районе н.п. Калиновка из БМ РСЗО “Град”.

Ясиноватский район – с утра украинские артиллеристы с направления н.п. Авдеевка произвели мощный залп из БМ РСЗО “Град” и САУ по н.п. Опытное.

Луганская Народная Республика

Новоайдарский район – ночью из БМ РСЗО “Град” и миномётов артиллеристы ополчения трижды наносили удары по блокпосту нацгвардии в районе населённого пункта Крымское.

Славяносербский район – сообщалось о боестолкновениях с ВСУ в районе их блокпоста у н.п. Красный Лиман. В районе трассы “Бахмутка” обстановка стабилизировалась, но эта “стабильность” проявлялась лишь в систематических обстрелах из миномётов и БМ РСЗО “Град” номерных блокпостов (особенно в районе н.п. Трехизбенка и Кряковка – не менее 6 раз за сутки по данным СНБО).

Счастье – оккупировавшие город украинские силовики были обстреляны из миномётов и БМ РСЗО “Град”.

Источник: URL: http://voicesevas.ru/news/yugo-vostok/7474-voyna-v-novorossii-onlayn-26112014-hronika-sobytiy.html

27.11.2014 г.

14:01. Со стороны н.п. Пески по состоянию на 13:30 украинские военные нанесли удары в направлении Куйбышевского района города Донецка из БМ РСЗО. Также применялись ствольные артсистемы и миномёты.

14:52. Из Сводки Министерства обороны ДНР за первую половину 27 ноября.

07:00, 07:05 Артобстрел из БМ ракетной (в действительности реактивной) системы залпового огня “Град” по Киевскому району города Донецка со стороны Авдеевки.

15:22. “Сообщение от Главы администрации Куйбышевского и Киевского районов Донецка. Только что [около 14:00 - ред.] обстрелян Азотный. Пострадала 23 больница, 23 училище. Много жертв. Подробности позже. На сейчас двое погибших, шесть раненых”. ►

15:36. Сообщение РИА Новости.

При обстреле города Донецка украинскими карателями из боевых машин реактивной системы залпового огня “Град” погиб 12-летний мальчик.

Несколько зарядов (т.е. снарядов) РСЗО “Град” попали по посёлку Жилкоп в городе Донецке при обстреле со стороны украинских силовиков, среди погибших оказался 12-летний мальчик. По словам родственников, он бежал в убежище после начала обстрела. На улице Бутурлиновская также погибла 55-летняя женщина.

23:45. Около 22:00 украинские силовики нанесли удар из БМ РСЗО “Град” (полный пакет, т.е. 40 реактивных снарядов) по району Петровки в городе Донецке. В 22:17 артиллеристы армии Новороссии развернули боевые машины РСЗО и в рамках проведения контрбатарейной борьбы выполнили стрельбу залпом из БМ РСЗО “Град” по позициям силовиков.

Источник: URL: http://voicesevas.ru/news/yugo-vostok/7512-voyna-v-novorossii-onlayn-27112014-hronika-sobytiy.html

Остаток ракетного двигателя неуправляемого реактивного снаряда калибра 122 мм

28.11.2014 г.

02:47. Из Сообщения от разведки ДНР.

По данным разведки Армии ДНР, из населённого пункта Великая Новоселка в село Шахтерское (51 км западнее города Донецка) прибыло 10 единиц боевых машин РСЗО “Ураган”.

В н.п. Сватово передислоцирован дивизион РСЗО “Град” (9 установок, т.е. боевых макшин). Огневые позиции были размещены между административным корпусом АО “ГОРГАЗ” и складом химических удобрений. Охрану осуществляло специально переброшенное подразделение национальной гвардии, численностью около 100 человек.

06:25. Донецк. Ночной “Град”, т.е. стрельба из БМ РСЗО “Град”. Опубликован видеоматериал. Смотрите стоп-кадр-видеосъёмки слева, не дающий точного подтверждения стрельбы из БМ РСЗО “Град”.

Источник: URL: http://voicesevas.ru/news/yugo-vostok/7512-voyna-v-novorossii-onlayn-27112014-hronika-sobytiy.html

13:30. Ополченцы наносят удар из БМ РСЗО “Град” по позициям ВСУ. Опубликован видеоматериал. Смотрите стоп-кадры видеосъёмки ниже.

Облако пороховых газов после стрельбы 20-ю реактивными снарядами калибра 122 мм из боевой машины РСЗО “Град”

Боевая машина РСЗО “Град” на заднем фоне

Второй пуск 20-ю реактивными снарядами калибра 122 мм из боевой машины РСЗО “Град”

Облако пороховых газов после стрельбы 20-ю реактивными снарядами калибра 122 мм из боевой машины РСЗО “Град”

17:51. В городе Донецке в 17:45 украинские военные начали обстрел из БМ РСЗО “Град”. Кировский район.

22:07. Из Сводки от ополченца Прохорова.

На Луганском направлении ополченцы из БМ РСЗО “Град”, артиллерии, миномётов, гранатомётов и снайперского оружия нанесли удары по опорным пунктам ВСУ под с. Вильховэ, Станица Луганская, Макарово, Геевка, Артема, Счастья. Также обстреляли опорный пункт возле с. Причепиловка и у н.п. Трехизбенки.

Источник: URL: http://voicesevas.ru/news/yugo-vostok/7542-voyna-v-novorossii-onlayn-28hronika-sobytiy.html

03:38. Из Обзорной сводки от 1-й Интербригады армии Новороссии.

Горловка – вечером украинские военные с направления н.п. Дзержинск нанесли удар из БМ РСЗО “Град” по жилым кварталам (убит 1 мирный житель, 4 ранены).

Марьинский район – поздно вечером укрепрайон ВСУ возле н.п. Крухово был накрыт мощным залпом РС, запущенных из БМ РСЗО “Град” артиллерии ополчения.

Дзержинск – в ответ на обстрел н.п. Горловка по огневым точкам украинской артиллерии был нанесён удар из БМ РСЗО “Град”.

03:43. Из Обзорной сводки от 1-й Интербригады армии Новороссии.

Славяносербскский район – Артиллеристы ополчения обстреливали из миномётов и БМ РСЗО “Град” блокпосты карателей в районе н.п. Причепиливка и Трехизбенка.

Станично-Луганский район – Артиллеристы ополчения из БМ РСЗО “Град” вели ответный огонь по опорным пунктам ВСУ возле населённых пунктов Верхняя и Нижняя Ольховае и Валуйское.

03:48. Из Обзорной сводки от 1-й Интербригады армии Новороссии.

Великоновоселковский район (ДНР) – разведка сообщала о перемещении украинской артиллерии: из н.п. Великая Новоселка в н.п. Шахтерское передислоцированы 10 РСЗО “Ураган”.

Сватово (ЛНР) – сообщалось о передислокации 9 РСЗО “Град”, охраняемых нацгвардейцами в количестве 100 человек.

Источник: URL: http://voicesevas.ru/news/yugo-vostok/7542-voyna-v-novorossii-onlayn-28hronika-sobytiy.html

29.11.2014 г.

◀09:05. Обстрел города Донецка из боевой машины РСЗО “Град”. Опубликован видеоматериал очень похожий на тот, что опубликован в хронике за 28.11.2014 года в 06.25.

10:34. Из Сообщения от ополчения.

“В Донецке ночь прошла неспокойно, работал Град <...> В Горловке накануне со стороны н.п.Дзержинска силовиками был нанесен удар из РСЗО “Град” по жилым кварталам, только вчера вечером поступили точные данные – убит 1 мирный житель, 4 ранены”.

14:57. Украинская сторона заявляла, что около 14-30 (по мск) позиции ВСУ подверглись обстрелу из БМ РСЗО “Град” ополченцев из района н.п. Кировск.

Около 13-20 (по мск) из района н.п. Волноваха военнослужащие ВСУ нанесли удар из БМ РСЗО “Град” в сторону города Докучаевска.

17:54. Из Обзора боевых событий за последние часы от ополчения по Донецку и пригородам.

14:07. Продолжался очень интенсивный обстрел силовиками из ствольной артиллерии и БМ РСЗО районов города Донецк: аэропорта (нового терминала), Метро (Путиловка). ВСУ били с позиций: Орловка, западнее Авдеевки, из-за террикона ш. Октябрьская (с.Тоненькое).

19:59. Из Сводки боевых действий на Донбассе от СНБО в переводе на русский язык.

У с. Тоненькое позиции ополченцев дважды были обстреляны из БМ РСЗО “Град”.

На Первомайском направлении из БМ РСЗО “Град” обстреляли опорный пункт вблизи г. Горское.

22:30. Сообщение от журналистов.

Украинская сторона подтверждала тяжёлые бои и сообщала о том, что украинская артиллерия и БМ РСЗО наносили удары по терминалам, в которых находились ополченцы.

Источник: URL: http://voicesevas.ru/news/yugo-vostok/7571-voyna-v-novorossii-onlayn-29112014-hronika-sobytiy.html

30.11.2014 г.

15:40. Около 14.00 (по мск) в районе н.п. Лисичанск фиксировались залпы из боевых машин РСЗО “Град” ВСУ.

16:04. Около 16.00 (по мск) военнослужащие ВСУ нанесли удар из БМ РСЗО “Град” по городу Донецку.

16:54. Около 16.30 (по мск) со стороны из-за н.п. Пески военнослужащие ВСУ вели обстрел из БМ РСЗО “Град” в сторону Киевского.

19:08. Около 19.00 (по мск) по городу Донецк военнослужащие ВСУ били из БМ РСЗО “Град” в направлении нового терминала/Путиловка.

Источник: URL: http://voicesevas.ru/news/yugo-vostok/7595-voyna-v-novorossii-onlayn-30112014-hronika-sobytiy.html

01.12.2014 г.

02:07. Из Сообщения от ополченца с позывным “Зубр”. “Летом мы гнали украинскую армию практически голыми руками, с Мухами и СКСами, а теперь у нас есть и танки, и САУ, и Грады, причем не в символических количествах, как в августе, и мы просто стоим со всем этим потенциалом на месте и позволяем себя расстреливать , изредка огрызаясь ответным огнем, вести который нам разрешают как подачку, чтобы "войско не взбунтовалось”.

Источник: URL: http://voicesevas.ru/news/yugo-vostok/7595-voyna-v-novorossii-onlayn-30112014-hronika-sobytiy.html

09:10. Ночью военнослужащими ВСУ был совершён обстрел жилых районов города Донецка из БМ РСЗО “Град”. В городе было видно зарево сильнейшего пожара, т.к. снаряды попали в жилые девятиэтажные дома. Начался пожар.

Эти изображения не могут свидетельствовать о применении системы “Град”, т.к. не видно остатков реактивных снарядов

11:24. Со стороны н.п. Уманское украинские силовики произвели залп из БМ РСЗО “Град” по району Путиловка города Донецка.

11:49. Из Сообщения от ополчения. По номерным блокпостам на Бахмутке работали казаки, используя 120-мм миномёты и системы “Град-П”. ВСУ вели ответный огонь.

23:03. В н.п. Харцызск местные жители обнаружили около своих домов замаскированные противопехотные фугасные мины Лепесток. Человек, наступивший на такую мину, может не только лишиться ноги, но и погибнуть. В тот момент харцызское ополчение рассматривало версию работы диверсионной группы и проводило розыскные мероприятия. Смотрите фотографию на следующей странице.

Справка:

ПФМ-1 (противопехотная фугасная мина) “Лепесток” – противопехотная мина нажимного действия советского производства. Является почти точной копией американской мины BLU-43/B «Dragontooth». Принята на вооружение Советской армии.

Широко применялась в Афганистане. Поражение человеку при взрыве мины наносится за счёт разрушения нижней части ноги. Взрыв производится в момент наступания ногой на датчик цели.

В 2006 году Украина ратифицировала Оттавский договор о запрете применения, накопления запасов, производства и передачи противопехотных мин и об их уничтожении.

Противопехотная мина, обнаруженная в н.п. Харцызск. Такие мины местные жители обнаружили около своих домов.

Возможно, что были применены реактивные снаряды с кассетными головными частями в снаряжении противопехотными минами для РСЗО "Ураган" или "Смерч", т.е. или РС 9М27К3 или 9М55К3 соответственно.

Источник: URL: http://voicesevas.ru/news/yugo-vostok/7604-voyna-v-novorossii-onlayn-1122014-hronika-sobytiy.html

02.12.2014 г.

02:22. Из Сводки за прошедшие сутки от обозревателя с позывным "Ян".

"С утра, примерно с 08:00 (НР) ВСУ возобновили артобстрелы Донецка. Ударам подверглись Киевский район и Петровка, противник преимущественно наносил удары с РСЗО и гаубичной артиллерии со стороны Авдеевки и Тоненького.

Ближе к одинадцати по аэропорту отработало РСЗО "ураган" противника со стороны Авдеевки, буквально через четверть часа со стороны Старомихайловки ВСУ нанесли удар с РСЗО БМ-21 по Петровке.

Около часа дня со стороны Курахово противником по Октябрьскому был нанесен артудар с РСЗО. Буквально с небольшими перерывами нацисты продолжали вести артудары как со стороны Красногоровки, Орловки, Авдеевки, Тоненького используя ствольную артиллерию и РСЗО разных калибров (БМ-21, "ураган"). <...> в районе пяти вечера со стороны Уманского ВСУ нанесли удар с РСЗО полным пакетом по Путиловской роще. <...>

17:20 (НР) Киевские ВСУ нанесли артудар с РСЗО полным пакетом с западной стороны в район Петровки, окраин Петровки и Трудовских, в результате попадания в коммуникационные линии на Петровке пропало электричество, газ, водоснабжение, местами отключенно отопление. <...>

20:05 (НР) Со стороны Авдеевки и Тоненького по району аэропорта ВСУ нанесен артудар с РСЗО. <...>

20:40 (НР) Со стороны Новомихайловки открыт артогонь с РСЗО по Петровке полным пакетом. В районе поселка Магдалиновка (Горловка) идет стрелковый бой с применением танковых орудий. <...>

21:15 (НР) С Авдеевки нацисты нанесли артудар с РСЗО по Аэропорту.

21:30 (НР) Со стороны Григорьевки нанесли артудар с РСЗО по Петровке и по району хлебокомбината".

05:00. Фотографии зимней Саур-могилы. Три месяца после освобождения. Смотрите одну из фотографий на следующей странице.

Источник: URL: Источник: http://voicesevas.ru/news/yugo-vostok/7604-voyna-v-novorossii-onlayn-1122014-hronika-sobytiy.html

12:52. Около 12-40 (по мск) со стороны Волновахи из БМ РСЗО "Град" военнослужащие ВСУ нанесли удар по территории города Докучаевска (2 пакета, т.е. 80 реактивных снарядов).

15:40. Около 13-00 н.п. Комсомольское (Старобешевский район) подвергся обстрелу из БМ РСЗО "Град" со стороны позиций ВСУ. По предварительной информации попадания были в районы: 5 школа, исполком, карьер.

Также поступала информация о погибших среди мирного населения: двух девушках 23 и 27 лет, мужчине 63 года. Также были попадания по детскому саду и магазину.

Источник: URL: http://voicesevas.ru/news/yugo-vostok/7626-maket-lenty.html

Фотография с территории зимней Саур-могилы. Три месяца после освобождения. К хронике в 05.00 за 02.12.14 г.

Слева направо: Остатки: ракетного двигателя реактивного снаряда РСЗО "Смерч"; головной части неуправляемого реактивного снаряда 9М27К2 РСЗО "Ураган" (№82); ракетной части неуправляемого реактивного снаряда калибра 122 мм (№41); сверху над №41 и сбоку направляющих для осколочных боевых элементов кассетной головной части реактивного снаряда РСЗО "Смерч"; кассетных головных частей неуправляемых реактивных снарядов 9М27К РСЗО "Ураган"; блока стабилизатора реактивного снаряда РСЗО "Смерч", на самом верху остаток электронно-временного устройства реактивного снаряда РСЗО "Смерч" и неидентифицированные образцы.

03.12.2014 г.

00:08. Из Сводки от ополченца Яна.

В начале четвёртого ночи, район старого и нового терминала аэропорта города Донецка подвергся артудару из БМ РСЗО. В 14:15 (НР) прилетело два пакета, т.е. 80 реактивных снарядов, запущенных из БМ РСЗО “Град” со стороны н.п. Орловка и Авдеевка. Также велись артиллерийские обстрелы н.п. Ясиноватая. Применялись САУ, РСЗО, гаубичные орудия). Со стороны н.п. Волноваха была два пуска из БМ РСЗО “Ураган” полным пакетом, т.е. 16-ю реактивными снарядами. В первом часу дня военнослужащие ВСУ нанесли удар из БМ РСЗО по Комсомольску, по центру города; по предварительным данным погибло порядка четырнадцати мирных жителей, были разрушения в жилом секторе, детский сад. Во второй половине дня со стороны Авдеевки была обстреляна территория аэропорта (пакет БМ РСЗО “Град”, т.е. 40 реактивных снарядов).

Также артобстрелам из гаубичных орудий и БМ РСЗО подверглись Червоногвардейка (в результате артобстрела обесточено), Киевский район – Путиловка, Щегловка. Около шести вечера ВСУ вновь нанесли артудар из БМ РСЗО по Петровке.

UPD 2: 22:45 (НР). Военнослужащие ВСУ выполнили артудар из БМ РСЗО по н.п. Новый Свет.

UPD 3: 23:15 (НР). Военнослужащие ВСУ выполнили артудар из БМ РСЗО “Град” по Петровке полным пакетом (т.е. 40 реактивными снарядами) со стороны н.п. Красногоровка. Также снаряды ВСУ легли в район Трудовских, шахта, рынок, были задеты жилые районы (посёлок). В результате массированного артудара шахта Трудовская получила серьезные разрушения. Данные о пострадавших не поступали.

00:53. В городе Донецке в районе Трудовских со стороны позиций ВСУ в районе н.п. Авдеевка вновь был нанесён артудар из БМ РСЗО.

03:05. Сообщение журналиста ЛНР Алексея Топорова.

Ракетным и артиллерийским ударам подверглись мирные населённые пункты, такие как Тельманово (огонь вёлся из БМ РСЗО “Град”), где погиб 1 местный житель и 4 были ранены, Мичурино, Богдановка, Раевка (погиб один человек, разрушены частные дома).

Источник: URL: http://voicesevas.ru/news/yugo-vostok/7626-maket-lenty.html

03.12.2014 г.

11:12. В районе города Донецка военнослужащие ВСН произвели ответные залпы из БМ РСЗО и ствольного вооружения по позициям украинских военных.

12:05. Ночные залпы из боевых машин реактивной системы залпового огня “Град”. Опубликован видеоматериал. Смотрите стоп-кадры видеосъёмки ниже.

19:09. Донецк. Украинские военные произвели залп из БМ РСЗО “Град”, РС которого попали примерно в районе Путиловки.

20:56. Из Сообщения от Борисыча.

На протяжении дня в н.п. Никишино артиллерия ополчения активно соревновалась с артиллерией ВСУ. Украинские военные использовали Нону, Василек, скорей всего Д - 30 и САУшки. Ополчение поначалу отвечало 120 мм минометами, САУшками и Д-30. Чуть позже, для подавления огневых точек ВСУ ополченцы подключили РСЗО “Град” (т.е.стрельба велась из БМ РСЗО “Град”).

21:32. В н.п. Комсомольское в квартиру прилетела ракета от РСЗО “Ураган”. Опубликована фотография.

В действительности, остаток кассетной головной части неуправляемого реактивного снаряда 9М27К РСЗО “Ураган”.

22:49. Из вечернего сообщения Информбюро ополчения Новороссии. В 11.00 из боевых машин реактивных систем залпового огня обстреляны жилые районы н.п. Горловка. Было повреждено два жилых дома, один мирный житель получил ранение средней степени тяжести;

в 14.40 со стороны населённого пункта Чернухино из боевых машин реактивных систем залпового огня был обстрелян посёлок Центральный.

23:55. Поздно вечером в городе Донецке, шахта Трудовская подверглась мощному обстрелу со стороны ВСУ (предположительно обстрел вёлся из боевых машин РСЗО “Град”). Также сообщалось, что военнослужащие ВСУ с позиций у н.п. Красногоровка нанесли артиллерийский удар из БМ РСЗО по Петровке.

Источник: URL: http://voicesevas.ru/news/yugo-vostok/7660-voyna-v-novorossii-onlayn-03122014-hronika-sobytiy.html

04.12.2014 г.

01:42. Из Сводки от Ополченца Яна. Ночь прошла напряженно. С утра наши подразделения продолжили вести контрбатарейную работу. Украинские военные возобновили артиллерийские обстрелы с 10:30; со стороны н.п.Новобахмутовка был нанесён артудар из БМ РСЗО по району аэропорта. Завязались артиллерийские дуэли.

Во второй половине дня украинские военные обстреляли из БМ РСЗО населённый пункт Спартак (был ранен военнослужащий армии ДНР и двое гражданских лиц). Артудары ВСУ шли преимущественно с н.п. Авдеевка и Марьинского направления, а также с н.п. Волноваха.

Источник: URL: http://voicesevas.ru/news/yugo-vostok/7660-voyna-v-novorossii-onlayn-03122014-hronika-sobytiy.html

05.12.2014 г.

04:13. Город Донецк, Кировский р-н, Дурная балка. Погиб мирный житель Максим. Ему было 22 года. 6 человек были ранены после обстрела жилого района украинскими силовиками.

Остаток ракетной части неуправляемого реактивного снаряда калибра 122 мм

07:50. Около 6-40 (по мск). В районе н.п. Горловка фиксировалось применение РСЗО “Град” (т.е. стрельба велась из БМ РСЗО “Град”).

08:49. В н.п. Комсомольское в квартиру мирного жителя прилетела украинская ракета от РСЗО “Ураган”. Опубликована фотография. В действительности, остаток кассетной головной части неуправляемого реактивного снаряда РСЗО “Ураган”.

Источник: URL: http://voicesevas.ru/news/yugo-vostok/7687-voyna-v-novorossii-onlayn-04122014-hronika-sobytiy.html

10:49. Военнослужащие ВСУ производили обстрел из БМ РСЗО “Град” в р-н посёлка Красный Пахарь. Военнослужащие армии Новороссии вели ответный обстрел из Д-30 и БМ РСЗО “Град” неполными пакетами по позициям украинских военных. Информация о жертвах и разрушениях на тот момент уточнялась.

12:11. Около 12.00 (по мск) со стороны украинских позиций под н.п. Новотроицкое военнослужащие ВСУ применили БМ РСЗО “Град” в сторону Еленовки.

15:09. Украинские позиции под ударом БМ РСЗО “Град”. Опубликован видеоматериал. На видео чётко не видно, что это разрывы реактивных снарядов из состава РСЗО “Град”.

17:21. Из Сообщений от местных жителей. “Только что ВСУ обстреляли Куйбышевский район Донецка из РСЗО. Попали на кольцо на Азотном”.

21:46. В 20.00 (по мск) с огневых позиций в районе н.п. Камышеваха из БМ РСЗО “Град” был нанесён огневой удар по северным окраинам города Кировска.

22:12. В 20.30 (по мск) из БМ реактивных систем залпового огня был совершён огневой налёт по шахте имени Изотова. Повреждено административное здание и три складских помещения. Жертв среди мирного населения не было.

Источник: URL: http://voicesevas.ru/news/yugo-vostok/7774-voyna-v-novorossii-onlayn-05122014-hronika-sobytiy.html

06.12.2014 г.

08.09. Из Сводки от ополченца Яна.

23:05 (НР). Военнослужащие ВСУ нанесли удар из БМ РСЗО по району аэропорта.

23:25 (НР). Со стороны н.п. Красногоровка со стороны позиции(й) ВСУ был нанесён артудар из БМ РСЗО “Ураган” по н.п. Петровка (Трудовские).

Источник: URL: http://voicesevas.ru/news/yugo-vostok/7774-voyna-v-novorossii-onlayn-05122014-hronika-sobytiy.html

09:09. Около 07-00 (мск) со стороны н.п. Волноваха (ВСУ) работали боевые машины РСЗО “Град” (т.е. велась стрельба из БМ РСЗО “Град”) в сторону н.п. Докучаевск (ВСН).

09:48. Около 08-40 (мск) из н.п. Никишино ополченцами был открыт огонь из БМ РСЗО по позициям ВСУ в район Редкодуба, после применили Д-30, по позициям ВСУ в район н.п. Дыбальцево (более вероятно Дебальцево). В ответ украинские силовики ударили миномётами, т.е. выполнили стрельбу из миномётов. Несколько мин упало в районе школы в н.п. Никишино. В 09-00 (мск) военнослужащие ВСУ применили артиллерию по н.п. Никишино.

09:57. Из сообщения ополчения. Из БМ РСЗО “Ураган” военнослужащие ВСУ ночью нанесли удар по району Петровки в городе Донецке.

11:12. В 11-05 (мск) ополченцами был открыт ответный огонь из БМ РСЗО “Град” по позициям ВСУ в районе н.п.Дебальцево.

16:33. Оперативная сводка от ополченца Прохорова.

“С 6 утра к обстрелу Докучаевска подключилась Волноваха, затем

Из района н.п. Степное ВСУ начали стрельбу в сторону Докучаевка. Ополчение отразило атаку, в результате РСЗО «Град» подавил батарею 28-й бригады ВСУ в районе Степного-Тарамчука”.

Источник: URL: http://voicesevas.ru/news/yugo-vostok/7803-voyna-v-novorossii-onlayn-06122014-hronika-sobytiy.html

В сети Интернет опубликована фотография о последствии обстрела города Донецка 6-7.12.2014 г.

Остаток блока стабилизатора реактивного снаряда калибра 122 мм

Источники:

1. URL: http://www.segodnya.ua/photo_donbass/1419327291100.html
2. URL: http://www.segodnya.ua/photo_donbass/1418054174640.html

с 18.00 до 00.50 из населённых пунктов Авдеевка, Опытное и Пески с использованием ствольной артиллерии, миномётов и реактивных систем залпового огня не менее семи раз обстреляны окраины города Донецка. Было повреждено два дома. Жертв среди мирного населения не было.

в 19.05 со стороны города Волноваха с использованием БМ реактивных систем залпового огня по позициям был совершён огневой налёт по н.п. Докучаевск. Был повреждён дом, один мирный житель получил ранение.

Источник: URL: http://voicesevas.ru/news/yugo-vostok/7825-maket-lenty.html

08.12.2014 г.

10:47. Н.п. Горловка. Залп из БМ РСЗО “Град” 08.12.2014 г. Опубликован видеоматериал. В действительности, на видео запечатлена стрельба из БМ РСЗО. Чётко утверждать, что стрельба велась из БМ РСЗО “Град” нельзя.

15:25. Обстрелы н.п. Горловка. Опубликованы фотоматериалы.

Остатки ракетных двигателей реактивных снарядов калибра 122 мм

22:11. Из Сводки от военного обозревателя Яна.

17:50 (НР). Военнослужащие ВСУ нанесли массированный артудар из БМ РСЗО “Ураган” четырьмя полными пакетами (т.е. 64 реактивных снаряда) по Куйбышевскому и Киевскому районам со стороны н.п. Тоненькое. Основной удар пришёлся на район Первой площадки и Панфиловского моста.

Источник: URL: http://voicesevas.ru/news/yugo-vostok/7835-voyna-v-novorossii-onlayn-08122014-hronika-sobytiy.html

09.12.2014 г.

15:21. 9 декабря двумя залпами из “Градов” (т.е. боевых машин РСЗО “Град”) был “накрыт” лагерь ВСУ у с. Верхняя Ольховая (севернее Станицы Луганской).

22:39. В результате обстрелов в Донецком областном краеведческом музее снаряды практически разрушили одну из крупнейших зал. Опубликован видеоматериал. Смотрите стоп-кадры видеосъёмки на этой странице и следующей странице.

Стоп-кадры видеосъёмки. Остатки реактивных снарядов РСЗО и артиллерийских снарядов

Стоп-кадр видеосъёмки. Остатки реактивных снарядов РСЗО и артиллерийских снарядов

Стоп-кадр видеосъёмки. Остатки реактивных снарядов РСЗО “Ураган” и “Смерч”

23:15. То, чем украинская армия обстреливает города Донбасса. Одна из фотографий с остатками кассетных головных частей реактивных снарядов калибра 220 и 300 мм и других боеприпасов.

Источник: URL: http://voicesevas.ru/news/yugo-vostok/7874-voyna-v-novorossii-onlayn-09122014-hronika-sobytiy.html

11.12.2014 г.

12:25. Залп дивизиона РСЗО 9П140 “Ураган” ВСУ. За день до начала очередного “перемирия” с украинской стороной военнослужщие ВСУ устроили массированный обстрел города Донецка и Горловки из нескольких батарей этих систем, которые располагаются в пригородах города Донецка.

16:48. Сообщение от разведуправления ДНР: “По данным разведки ДНР, в районе Волновахи наблюдалось активное перемещение техники и личного состава ВСУ в направлении Ольгинки. Отмечено выдвижение сводного артиллерийского подразделения, состоящего из самоходных артиллерийских установок и реактивных систем залпового огня “Град” и “Ураган”. На удалении до 15 км от линии соприкосновения украинскими военными заметно активизировались инженерные работы по оборудованию полевых складов боеприпасов и огневых позиций артиллерии”.

21:32. В районе Волновахи было отмечено выдвижение сводного артиллерийского подразделения ВСУ, состоящего из самоходных артиллерийских установок и реактивных систем залпового огня “Град” и “Ураган”.

Источник: URL: http://voicesevas.ru/news/yugo-vostok/7945-voyna-v-novorossii-onlayn-11122014-hronika-sobytiy.html

12.12.2014 г.

10:34. Несмотря на отвод ополчением артиллерии с ключевых позиций, украинские войска не спешили отводить свои РСЗО “Град” и САУ “Гиацинт” от городов Новороссии.

22:28. Сообщение от ополченца с позывным "Кадет".

“На участке фронта от Счастья до Станицы изменений не каких и было тихо. ... Ополчение хоть отвело вооружение на 15 км – но САУ и РСЗО (Град , Ураган) стреляют на дальность от 20 до 40 км. Так вот - ВСУ не только не отвели ничего они еще и подвезли гаубицы Д-30 - на что наше командование, которое в свою очередь, получило приказ от Главнокомандующего , приказало проучить негодяев . Ополчение провело обстрел из САУ Акация позиций тех самых укропских гаубиц . В результате - минус 2 гаубицы и минус 1 Урал . Остальные ВСУ, поняв намек, благоразумно отвели технику. Этот случай замяли - так что я так думаю - не каких претензий не будет с двух сторон”.

Источник: URL: http://voicesevas.ru/news/yugo-vostok/7974-voyna-v-novorossii-onlayn-12122014-hronika-sobytiy.html

13.12.2014 г.

19:29. Из Обзора ситуации на фронтах от ополченца Прохорова.

“Прекращение огня ночью по всей Бахмутке было – Фрунзе, Донецкий, попадало Счастью (там ранен нацгад 37-лет от роду) и Станице-Луганской. Пару часов опять была перестрелка в районе счастья с ответкой в виде Града”.

Источник: URL: http://voicesevas.ru/news/yugo-vostok/8003-voyna-v-novorossii-onlayn-13122014-hronika-sobytiy.html

16.12.2014 г.

16:03. Залп батареи РСЗО “Ураган” ВСУ по позициям ополчения. Опубликован видеоматериал. Смотрите стоп-кадры видеосъёмки стрельбы из трёх боевых машин 9П140 РСЗО “Ураган” на следующей странице.

17:30. Из Сообщения от ополченца с позывным “Кадет”.

“Сейчас в Луганске люди услышали залпы 3 батальонов САУ ЛНР. ВСУ вообще офигели - сейчас они ведут обстрел наших сил в Валуйском, под Колесниковкой, под Ольховым . Ополчение не оставило это без внимания. 3 батальона САУ Акация и Гвоздика начали обрабатывать позиции врага. К ним присоединился дивизион МСТА-С . Если ВСУ не успокоятся, то будут применены РСЗО Град и Ураган. Обстрел наших позиций ведется из минометов , гаубиц, САУ и танков”.

Источники: URL: http://voicesevas.ru/yugo-vostok/8076-voyna-v-novorossii-onlayn-16122014-hronika-sobytiy.html

17.12.2014 г.

12:21. Из Утреннего сообщения от разведки ополчения Новороссии.

В сторону города Мариуполя было замечено передвижение колонны бронетехники, состоящей из четырёх машин (более вероятно боевых машин) реактивных систем залпового огня “Град” и пяти танков.

В н.п. Тоненькое прибыли до 20 машин с боеприпасами и три единицы РСЗО “Град”. Позже, в 11:25 (мск) поступило сообщение, что в направлении с.Тоненькое прошла ещё одна колонна, в составе которой были 15 единиц боевой техники, танки и БТРы.

23:08. Обзор ситуации под городом Мариуполем от военкора с позывным “Саумр” (более вероятно Самур). На Мариупольском направлении военнослужащие ВСУ накапливали вооружение и создавали оборонительные рубежи. Мариупольский аэропорт был превращён в перевалочную базу для пополнения украинских контингентов, действующих в “зоне АТО”.

К хронике за 16.12.2014 г. в 16.03.

В здании аэровокзала и в других помещениях располагались украинские военные, вокруг аэропорта была рассредоточена боевая техника. Другая крупная группировка Вооружённых сил Украины расположилась севернее трассы Мариуполь – Мангуш, в составе этой группировки насчитывается от 50 до 70 единиц броневой техники.

Танки, бронетранспортёры и боевые машины десанта и установки (т.е. боевые машины) РСЗО находились пока не в походном порядке, а были дислоцированы как воинские части, ожидавшие дальнейших указаний от начальства. От города Мариуполя личный состав и техника украинской армии должны были быть переброшены на направление Гранитное – Тельманово и в сторону Новоазовска.

Источник: URL: http://voicesevas.ru/news/yugo-vostok/8112-voyna-v-novorossii-onlayn-17122014-hronika-sobytiy.html

18.12.2014 г.

00:01. Информбюро ополчения Новороссии сообщило, что по направлению к “н.п. Петровка (ЛНР) движется колонна из четырех машин реактивных систем залпового огня “Град”.

Источник: URL: http://voicesevas.ru/news/yugo-vostok/8112-voyna-v-novorossii-onlayn-17122014-hronika-sobytiy.html

09:26. Из Сообщения от ополчения.

В части ВСН продолжала поступать трофейная техника. Почти каждый день были тренировки и учения. Среди техники боевые машины РСЗО “Град”.

▲ *Ополченцы у захваченных у вооружённых сил Украины боевых машин РСЗО “Град”* ►

10.23. По сообщению от разведуправления ДНР, украинские военные продолжали репрессии против населения и увеличивали количество систем реактивной артиллерии.

По данным разведки вчера ночью через город Изюм Харьковской области (125 км северо-западнее города Донецка) в направлении города Славянска (86 км северо-западнее города Донецка) проследовала колонна украинской реактивной артиллерии, состоящая из девяти установок РСЗО БМ-21 “Град” (т.е. боевых машин РСЗО “Град”).

ВСУ продолжали перемещение колонн живой силы и техники. Так, местные жители сообщали: в сторону города Мариуполя замечено передвижение колонны бронетехники, состоящей из 4-х машин реактивных систем залпового огня “Град” и 5 танков; в населённый пункт Тоненькое прибыли до 20 машин с боеприпасами и 3 единицы (возможно боевые машины) РСЗО “Град”.

Источник: URL: http://voicesevas.ru/news/yugo-vostok/8148-voyna-v-novorossii-onlayn-18122014-hronika-sobytiy.html

19.12.2014 г.

15:37. Из Сообщения от ополченца с позывным “Кадет”.

“Идут артдуэли с применением САУ, Гаубиц, Минометов и местами РСЗО Град.

Силам ополчения приказано уничтожать огневые точки силовиков. Работает артиллерия, что была у ополчения в районе Станично-Луганского района – САУ Акация, Гвоздика, Нона, Пион; РСЗО Град, минометы Василек. На позиции выдвинулись гаубицы МСТА-С и Д-30”.

Источник: URL: http://voicesevas.ru/yugo-vostok/8177-voyna-v-novorossii-onlayn-19122014-hronika-sobytiy.html

21.12.2014 г.

21:21. Из Сообщения от ополченца с позывным “Кадет”.

“Противник продолжает усиливать группировку на направлении Станица-Луганская. Там сосредоточено около 10 000 человек, до 400 единиц техники, 100 единиц РСЗО и ствольной артиллерии, около 50 минометов. У ополчения в 2 раза меньше людей, примерно столько же артиллерии, чуть меньше техники. Зато боевой дух и выучка выше”.

Источник: URL: http://voicesevas.ru/yugo-vostok/8235-voyna-v-novorossii-onlayn-21122014-hronika-sobytiy.html

22.12.2014 г.

Опубликованы фотографии Мемориала остатку реактивного снаряда 9М55К РСЗО “Смерч”, запущенного военными (имеются ввиду ополченцы) по украинским силам около населённого пункта Дмитров в Луганской области.

В пояснительных данных ука-зана следующая информация: “300 мм реактивный снаряд 9М55К от системы залпового огня “Смерч”. Этот снаряд с кассетной боевой частью был запущен со стороны сепаратистов по позициям сил АТО вблизи с.Дмитров Ново-Айдарского района Луганской области. Нёс в себе 72 осколочно-фугасных элементов (мины) массой 1,76 кг каждый. Боевая дальность РСЗО “Смерч” – от 20 до 70 километров”.

Источник: URL: http://asian-defence-news.blogspot.ru/2014/12/memorial-holding-cluster-munition-9m55k.html

23.12.2014 г.

14:30. Из Сообщения от очевидца из Донецка, о положении дел на линии фронта.

“Кстати, я был в Красноармейске и видел как ВСУ там РСЗО "Грады" закапывают, видел колоны по 20 грузовиков со снарядами и ракетами, видел как ночью танки поврежденные на Харьков уходят кто своим ходом, а кто на автоплатформах. Там много представителей из Правого сектора”.

Источник: URL: http://voicesevas.ru/yugo-vostok/8281-voyna-v-novorossii-onlayn-23122014-hronika-sobytiy.html

24.12.2014 г.

14:30. Из данных об обстановке в некоторых городах ДНР.

11-30 (мск) г. Снежное – была слышна работа БМ РСЗО “Град” (т.е. стрельба велась из БМ РСЗО “Град”).

Источник: URL: http://voicesevas.ru/news/yugo-vostok/8310-voyna-v-novorossii-onlayn-24122014-hronika-sobytiy.html

26.12.2014 г.

00:14. Артиллерийские орудия и склад боеприпасов ЛНР: Среди них неуправляемые реактивные снаряды калибра 122 мм ► .

Также смотрите хронику за 27.12.2014 г.

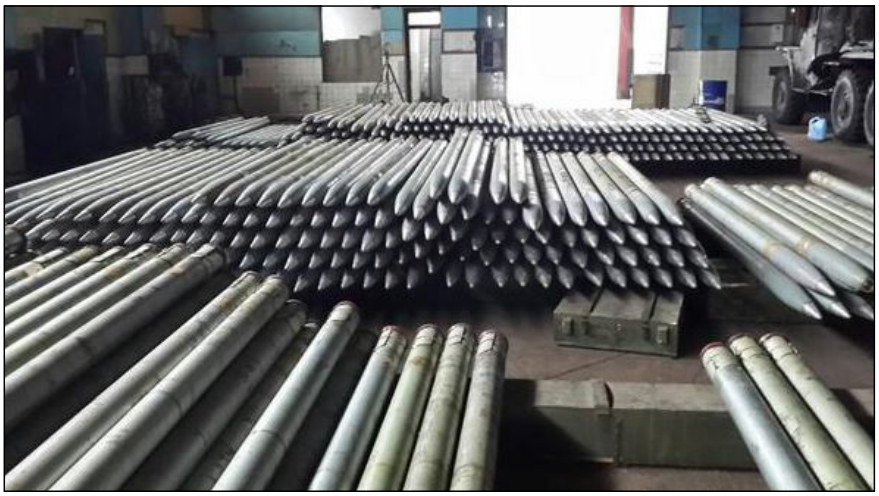

Источник: URL: http://voicesevas.ru/news/yugo-vostok/8337-voyna-v-novorossii-onlayn-25122014-hronika-sobytiy.html

12:48. Из Сообщения от ополчения.

“Вечером и ночью обстановка накалилась, усилились обстрелы окраин Горловки, вели обстрел из гаубичных орудий и РСЗО со стороны Дзержинска, и из 120 мм. минометов в районе Майорска. Плотный огонь артиллерией ВСУ велся по северным и северо-западным окраинам Горловки. Артудару подвергся 88 квартал, есть разрушения, как минимум один человек погиб”.

Источник: URL: http://voicesevas.ru/news/yugo-vostok/8367-voyna-v-novorossii-onlayn-25122014-hronika-sobytiy.html

В Донецкой области возле города Дзержинска был зафиксирован обстрел из установок залпового огня БМ “Град” (т.е. боевых машин РСЗО “Град”), сообщал в пятницу 26.12.2014 г. Совет национальной безопасности и обороны Украины.

Источник: URL:http://rian.com.ua/incidents/20141226/361450991.html

27.12.2014 г.

09:40. Артиллерийский склад ополчения ЛНР. На складе, в частности, хранятся неуправляемые реактивные снаряды калибра 122 мм ► .

Также смотрите хронику за 26.12.2014 г. в 00.14.

Источник: URL: http://voicesevas.ru/yugo-vostok/8394-voyna-v-novorossii-onlayn-27122014-hronika-sobytiy.html

28.12.2014 г.

08:11. Сообщение от ополчения. “Из Славянска пошло в сторону Донецка около 30 танков , более чем 50 градов, 10 ураганов, и в районе 30 кразов обеспечения и личного состава”.

Источник: URL: http://voicesevas.ru/yugo-vostok/8394-voyna-v-novorossii-onlayn-27122014-hronika-sobytiy.html

10:22. Из Сообщения от ополчения.

“Из Славянска прошло в сторону Донецка около 30 танков , более чем 50 “Градов”, 10 “Ураганов” , и в районе 30 КрАЗов обеспечения и личного состава”.

14:06. Сегодня украинские силовики разместили в центре н.п. Дзержинск системы залпового огня БМ-21 «Град», т.е. БМ РСЗО “Град” или РСЗО “Град”, развернув пакеты направляющих БМ в сторону н.п. Горловка, сообщали гражданские журналисты со ссылкой на ополченца “Медицину”.

16:59. Из сообщения от ополченца с позывным “Сыч”. “К нам прибываетт пополнение. Гаубицы, САУ, Грады, Танки, ББМ и т.д, чего только нет – настоящее изобилие”.

22:05. Военнослужащие ВСУ продолжали вести огонь с использованием БМ РСЗО по позициям (в оригинале – по позиция) войск в н.п. Горловка. Об этом сообщала пресс-служба ВС Новороссии.

Источник: URL: http://voicesevas.ru/news/yugo-vostok/8419-voyna-v-novorossii-onlayn-28122014-hronika-sobytiy.html

29.12.2014 г.

00:06. “РСЗО Ураган сил АТО ведёт огонь по позициям ополчения ДНР. Осень”. Опубликованный видеоматериал к настоящему времени удалён.

Источник: URL: http://voicesevas.ru/news/yugo-vostok/8419-voyna-v-novorossii-onlayn-28122014-hronika-sobytiy.html

21:54. На северном направлении, в районе шахты “Бутовка − Донецкая” (пос. Новороссийский) шёл ожесточённый бой с применением автоматов и гранатомётов, затем было отмечено применение БМ РСЗО “Град”. Количество пострадавших и разрушений уточнялось.

Источник: URL: http://voicesevas.ru/news/yugo-vostok/8431-voyna-v-novorossii-onlayn-29122014-hronika-sobytiy.html

30.12.2014 г.

19:10. Из Обзора военной обстановки в ДНР.

“В ДНР районы Волновахи, Марьинки и Красногоровки, а также Дебальцевского кармана являются точками концентрации вражеских войск и именно оттуда, по всей вероятности, Киев будет наносить свой удар. В районе Волновахи сосредоточены десятки, если не сотни, единиц вражеской артиллерии, как ствольной, так и РСЗО. Небольшая часть этой артиллерии работает по позициям ополчения в Докучаевске и по блокпостам. Ополчение ответный огонь не открывает. ...

Севернеее Горловки продолжаются боестолкновения. Идут они в районе населенных пунктов Шумы и Майорск. Боясь потерять данные населенные пункты, ВСУ открывают огонь из «Градов». Ополчению, в свою очередь, также приходится отступать во избежание больших потерь”.

Источник: URL: http://voicesevas.ru/news/yugo-vostok/8458-voyna-v-novorossii-onlayn-30122014-hronika-sobytiy.html

31.12.2014 г.

8.29. Из Сводки от ополченца Яна.

“UPD 3: 23:15 (НР). В районе Песок продолжается стрелковый бой, слышна работа танкового орудия; по району шахты Октябрьской нанесен артудар с РСЗО”.

Источник: URL: http://voicesevas.ru/news/yugo-vostok/8458-voyna-v-novorossii-onlayn-30122014-hronika-sobytiy.html

19.04. Из Сообщения от ополченца с позывным “Сыч”.

Военные события в ЛНР.

В Славяносербком районе Луганской народной республики 31 декабря было тихо. Ополченцы и украинские военные находились в ожидании. По приказу командования, подразделения армии ЛНР развернули на данном участке РСЗО “Град” и “Ураган” в полной боевой готовности.

Источник: URL: http://cassad.net/category/war/1203-svodka-voennyh-sobytiy-v-novorossii-za-31122014-i-01012015.htm

Хроника войны на юго-востоке Украины. 2015 год.

01.01.2015 г.

21:08. Из Сводок от ополченца Яна.

“UPD 1: 20:15 (НР) Обстрел Горловки не прекращается, возрастает интенсивность артогня; неспокойно и в Донецке. ВСУ готовятся нанести артудар с РСЗО со стороны Дебальцево”.

Источник: URL: http://voicesevas.ru/yugo-vostok/8501-voyna-v-novorossii-onlayn-1012015-hronika-sobytiy.html

02.01.2015 г.

10:55. Опубликована, в частности, фотография роты реактивной артиллерии. В действительности, в организационно-штатной принадлежности систем реактивной артиллерии понятия рота не существует.

На фотографии запечатлены от 5 до 8 боевых машин РСЗО “Град”

16:06. Из Сообщения от ополчения по ситуации в районе города Мариуполя.

“В пятницу утром ВСУ два раза обстреляли позиции сил ДНР под Мариуполем в районе пос. Гнутово”.

9:25. Выполнен обстрел из “Градов” (т.е. из боевых машин РСЗО “Град”) позиций под посёлком Гнутово.

Источник: URL: http://voicesevas.ru/news/yugo-vostok/8510-voyna-v-novorossii-onlayn-02012015-hronika-sobytiy.html

03.01.2015 г.

12:46. Номера расчётов боевых машин РСЗО “Град” ополчения Луганской Республики (ЛНР) ведут огонь. Опубликован видеоматериал. На позиции 6 боевых машин. Стрельба велась небольшим количеством снарядов. Дата съёмки не указана. Смотрите стоп-кадры видеосъёмки ниже.

Источник: URL: http://voicesevas.ru/news/yugo-vostok/8523-voyna-v-novorossii-onlayn-03012015-hronika-sobytiy.html

05.01.2015 г.

03:13. Из сообщения от ополчения.

Представителями миссии ОБСЕ был зафиксирован ряд нарушений “режима тишины” на Донбассе и участившиеся обстрелы, особенно в районе Донецкого аэропорта, а также населённых пунктов Пески и Горловка. Об этом сообщалось в докладе наблюдателей миссии Организации по безопасности и сотрудничеству в Европе (ОБСЕ).

Представители украинской и российской групп по урегулированию конфликта на Донбассе сообщили о 38 обстрелах в течение двух дней с использованием стрелкового оружия, артиллерии и РСЗО.

04:08. Из Суточной сводки от украинской стороны – переведенная и отредактированная (Ополченец Прохоров).

"Наиболее сложной в течение нескольких дней остается ситуация на Донецком направлении, где в течение суток из реактивных установок «Град» и минометов семь раз обстреляли позиции сил "АТО" у с.Тоненьке, четыре раза – опорные пункты близ сел Пески и Опытное. Из артиллерии неоднократно обстреливались украинские позиции у г.Авдеевка и с.Славное. Из артиллерии и танков был обстрелян опорный пункт возле с.Березовое.

На Луганском направлении вблизи Станицы Луганской из минометов, гранатометов и стрелкового оружия трижды обстреляли позиции ВСУ. На этом же направлении, у с.Верхняя Ольховая позиции наших военных обстреляли из установок «Град». Из артиллерии и минометов нанесли удары по опорным пунктам у с.Макарово Станично-Луганского района и г.Счастье”.

Источник: URL: http://voicesevas.ru/news/yugo-vostok/8534-voyna-v-novorossii-onlayn-04012015-hronika-sobytiy.html

06.01.2015 г.

11:12. Наблюдатели ОБСЕ сообщали об ухудшении ситуации с безопасностью на Донбассе.

В опубликованном на сайте ОБСЕ отчёте наблюдателей сообщается, что представители украинской и российской групп по урегулированию конфликта в Донбассе сообщили о 38 обстрелах с использованием стрелкового оружия, артиллерии и системы реактивной артиллерии (РСЗО) за два первых дня Нового года.

Источник: URL: http://voicesevas.ru/news/yugo-vostok/8576-voyna-v-novorossii-onlayn-06012015-hronika-sobytiy.html

07.01.2015 г.

12:17. Снаряд РСЗО “Смерч” застрял в дереве. Опубликован видеоматериал. Смотрите стоп-кадры видеосъёмки ниже и на следующих двух страницах. В действительности, остаток ракетной части реактивного снаряда РСЗО “Смерч”.

TheMedvedova
youtube channel

Снаряд от РСЗО в дереве
TheMedvedova
youtube channel

Снаряд от РСЗО в дереве

16:47. В городе Кировске (ЛНР) с 16:00 слышны запуски “Градов” (т.е. стрельбы из БМ РСЗО “Град”). Подробностей не сообщалось.

22:45. Из Сводки от ополченца с позывным “Медицина”. В ночь на 07.01.2015 г. разведка ополчения заметила передвижение РСЗО “Ураган” с города Артёмовска в сторону Андреевских садов.

Источник: URL: http://voicesevas.ru/news/yugo-vostok/8606-voyna-v-novorossii-onlayn-07012015-hronika-sobytiy.html

08.01.2015 г.

Опубликована фотография уничтоженной боевой машины БМ-21-1 РСЗО “Град” в н.п. Амвросиевка.

Источник: URL: https://fotki.yandex.ru/next/users/krion109/album/216062/view/837927?page=7

09.01.2015 г.

01:30. С 18:00 по 23:00 город Донецк подвергся мощному артобстрелу со стороны ВСУ. По сообщениям очевидцев, сильному артиллерийскому удару подверглись Куйбышевский и Кировский районы города Донецк из БМ РСЗО “Град” и миномётов. Значительная часть попаданий пришлась на жилой сектор микро-района Азотный. Обстрел был зафиксирован на Хуторе Флора и в районе Дурной балки на Питьевом ставке.

Мощный обстрел микро-района Азотный продолжался и на тот момент.

Так же поступали сообщения об обстреле Киевского района города Донецка.

05:31. Из Сообщения от местных жителей. В 22-48 было выполнено два мощных залпа из БМ РСЗО “Град” из города Красногоровки в сторону города Донецка.

05:44. Информация на 0:50. Донецк. С направления н.п. Галициновка украинские силовики били из БМ РСЗО “Град” в район 1-ой площадки.

06:50. Из Сводки от ополченца с позывным “Медицина” по ситуации в н.п. Горловка на вечер 08.01.2015 г.

“С 19.15 начался массированный обстрел Горловки с нескольких направлений украинскими силовиками.

<...> с 20.15 со стороны Углегорска укрофашистами был запущен не полный пакет РСЗО БМ-21 Град”.

Источник: URL: http://voicesevas.ru/news/yugo-vostok/8620-voyna-v-novorossii-onlayn-08012015-hronika-sobytiy.html

10:24. Из сообщения от военкора с позывным “Степь”:

“Донецк обстреливался украинской армией, которая проигнорировала все пункты мирных договоренностей и устроила обстрел периметра города из ствольной и реактивной артиллерии одновременно с трех направлений - северного, северо-западного и юго-западного. По интенсивности обстрелов, ответных ударов и канонады прошедший день можно сравнить с любым худшим днем до перемирия. Ополчение в каждом случае получало приказ на подавление огня, и противник понес потери.

Фактически, артиллерийская стрельба утихла только после полуночи и то не везде. В числе пострадавших - большинство густонаселенных и спальных районов - Киевский, Куйбышевский, Кировский, Петровский.

В них зафиксированы массовые попадания снарядов и мин, масштабные разрушения жилого сектора, большое число пожаров и возгораний.

Спасательные службы допоздна ликвидировали последствия артналета, тушили огонь, разгребали завалы, в больницах оказывают срочную помощь раненым. Отмечены серьезные повреждения жизненно-важных коммуника-ций – газопроводов, подстанций, водоводов.

Петровка, Трудовские резервы и район шахты им. Абакумова в Кировском районе были обстреляны из РСЗО “Град” из Красногоровки и Марьинки, пострадали жители ул. Косарева, отмечены прямые попадания в дома”.

13:15. Опубликован видеоматериал. Залп из БМ РСЗО “Ураган” военнослужащими ВСУ (предположительно видеоматериал снят в декабре 2014 года).

15:53. В частности, украинская сторона сообщала, что около 15-10 (по мск) ополченцы ЛНР якобы открыли огонь из БМ РСЗО “Град” из района блокпоста на старом мосту в Станице Луганской.

16:43. Очевидцы сообщали, что 9 января в направлении города Донецка прошли военные колонны вооружённых сил Новороссии с самоходными гаубицами САУ 2С1 “Гвоздика”, несколько боевых машин РСЗО “Град” и буксируемые гаубицы Д-30 и МСТА-Б.

Вероятно, это та техника которую ополчение было вынуждено вернуть на исходные позиции, с целью подавить огонь украинской артиллерии ведущей обстрелы города Донецка.

Источник: URL: http://voicesevas.ru/news/yugo-vostok/8647-maket-lenty.html

Вечерний выпуск программы “Вести” в 20.00 мск. Телеканал “Россия”. Произведён обстрел города Донецка, Головки и ещё одного населённого пункта из БМ РСЗО “Град”. Было выполнено не менее 10 залпов. Имелись данные о применении и других типов или типа РСЗО.

10.01.2015 г.

01:21. Из Сообщения от ополченца с позывным “Кадет”. “До сих пор идут бои. Поступает информация об обстреле Веселой горы и Желтого. А также о начале атаки ополчения под Крымским. У ополчения же потери - танк, 2БТР и БМП. Людей до сих пор не считаем. У противника насчитали 3 танка и БТР. За сегодня Грады ополчения 3 раза накрывали позиции ВСУ. Валуйское также под обстрелом танков и минометов ВСУ. Опровергаю информацию о том, что ВСУ прорвались к Николаевке, им до этого поселка 5 км. Ополчение в Болотеном и Николаевке обстреливается ДРГ ВСУ из минометов. Несколько снарядов или мин попали в район Вергунке – о подробностях мне неизвестно. Враг кидает в атаку все новые и новые подразделения, так что скоро этот бой перерастет в полномасштабный. Ополченцы уже используют РСЗО “Град”. ВСУ же подвели САУ “Акация”, РСЗО “Град” и “Ураган”. Ополченцы сделали то же самое. По приказу командования мы применим весь арсенал вплоть до “Гиацинтов”.

07:38. Сводка от ополченца Яна.

“Ночь с 8 на 9 января прошла напряженно, в результате ночных и вечерних обстрелов со стороны ВСУ из гаубичной артиллерии и РСЗО пострадали Куйбышевский, Киевский, Кировский и Петровский районы г. Донецка; наиболее сильным артударам подверглись Куйбышевский и Петровский районы, погибло двое мирных граждан, не менее семи получили ранения. Регулярные подразделения армии Новороссии приведены в повышенную боевую готовность”.

Источник: URL: http://voicesevas.ru/news/yugo-vostok/8647-maket-lenty.html

20:47. Около 17-45 (мск) украинские силовики продолжали вести обстрелы из БМ РСЗО “Град”. Направление – район Орловки в район Аэропорт, ТЦ “Метро” (город Донецк).

Источник: URL: http://voicesevas.ru/news/yugo-vostok/8667-voyna-v-novorossii-onlayn-10012015-hronika-sobytiy.html

11.01.2015 г.

02:17. На Петровку военнослужащие ВСУ прислали 2 реактивных снаряда РСЗО “Град” (т.е. запущенных из БМ РСЗО “Град” или других боевых машин или пусковых установок для пуска снарядов калибра 122 мм).

Источник: URL: http://voicesevas.ru/news/yugo-vostok/8667-voyna-v-novorossii-onlayn-10012015-hronika-sobytiy.html

15:51. Во время артиллерийского обстрела украинскими нацистами из боевых машин реактивной системы залпового огня “Град” посёлка Кряковка погибли 14-летняя девочка, её мать и бабушка. Во двор их дома попали несколько снарядов. Обстрел выполнялся с 04.00 (мск) до 07.00 (мск).

17:46. Жёсткий обстрел Донецка из боевых машин РСЗО “Град” и миномётов. Опубликован видеоматериал, который позже был удалён.

18:55. В результате обстрела украинскими силовиками из БМ РСЗО в Куйбышевском районе города Донецка горели дома. В районе Ж/Д вокзала отсутствовало электричество.

20:56. Из Сводки от ополченца Яна.

UPD: 13:20 (НР). Противник нанёс артудар из БМ РСЗО со стороны н.п. Авдеевка по району аэропорта.

UPD 1: 13:35 (НР). Нанесён ещё один артудар из БМ РСЗО по району аэропорта со стороны н.п. Авдеевка.

UPD 11: 18:50 (НР). В районе аэропорта завязался стрелковый бой на ближней дистанции, в район боестолкновения легло несколько реактивных снарядов РСЗО со стороны н.п. Пески.

UPD 12: 19:00 (НР). В район Панфиловского путепровода и Ж/Д противник нанёс артудар из БМ РСЗО со стороны Тоненького, горел частный сектор, район обесточен. Ситуация накалялась, артобстрелу подвергся и район Красного Пахаря.

UPD 19: 19:55 (НР). По н.п. Горловка шёл миномётный обстрел наших позиций на южных окраинах. Силовики нанесли артудар из БМ РСЗО по Горловке, о пострадавших и разрушениях информации не было.

UPD 20: 20:00 (НР). Нанесён второй артудар из БМ РСЗО по н.п. Горловка. В городе Донецке по прежнему было напряжённо. Была обстреляна западная часть города зажигательными боеприпасами (из БМ РСЗО или других систем вооружения неустановленно).

UPD 21: 20:05 (НР). По н.п. Горловка готовились нанести третий удар из БМ РСЗО; по Донецку, район п. Октябрьский киевскими силовиками был нанесён артудар из БМ РСЗО.

21:16. Из Сообщения от ополчения Горловки (позывной “Семьдесят седьмой”).

20:22. Залпы из УРАГАНОВ (т.е. стрельба велась из боевых машин РСЗО) с севера! Падало везде по всему городу! Точнее сказать в то время не могли.

Смотрите продолжение через разворот.

Опубликована фотография уничтоженной боевой машины БМ-21-1 РСЗО “Град” в н.п. Лутугино.

Источник: URL: https://fotki.yandex.ru/next/users/krion109/album/216062/view/840012?page=7

Опубликована фотография поражённой боевой машины 9П140 РСЗО "Ураган" 27-го РеАП ВС Украины.

Источник: URL: https://fotki.yandex.ru/next/users/krion109/album/216062/view/840013?page=7

“20:17 – Комсомолец без света, ракеты и мины летят с Дзержинска, Артемовска... ВСУ просто уничтожают мирное население!! ОБСТРЕЛ ведется БЕСПОРЯДОЧНО!!!! ...

20:10 – ВСУ обстреливают жилые кварталы Горловки из ураганов. 20:00 – падает на Комсомольце. 19:57 – массивный обстрел с Дзержинска, по всему городу звенят стекла, легло около Курганки".

23:47. Из Сводки от ополченца Яна.

UPD 22: 20:15 (НР). Продолжался массированный обстрел н.п. Горловка со стороны н.п. Дебальцево из БМ РСЗО.

UPD 23: 20:25 (НР). Со стороны н.п. Новоселовка два пакета РСЗО по городу Донецку; в н.п. Горловка в результате массированного артобстрела обесточенна одна электроподстанция. Было попадание в жилой дом. О разрушениях и пострадавших информации в тот момент не было. Не менее десятка реактивных снарядов легли (упали) на территории Комсомольского района.

UPD 27: 21:55 (НР). Со стороны Курдюмовки ВСУ продолжали артобстрел из БМ РСЗО н.п. Горловка. За последние полчаса было выполнено четыре залпа. Комсомольский район был обесточен. Были перебои с отоплением.

UPD 30: 22:55 (НР). Противник вновь нанёс артудар из БМ РСЗО по н.п. Горловка.

UPD 33: 23:30 (НР). По н.п. Горловка был нанесён артудар из БМ РСЗО. В городе Луганске, в связи с разворачивающимися событиями на донецком фронте, все регулярные подразделения были приведены в повышенную боевую готовность.

Источник: URL: http://voicesevas.ru/news/yugo-vostok/8699-voyna-v-novorossii-onlayn-11012015-hronika-sobytiy.html

12.01.2015 г.

00:08. 23:40 (НР). По н.п. Горловка вновь нанесён артудар из РСЗО (предположительно “ураган”, т.е. из БМ РСЗО “Ураган”).

00:14. Из Сообщения от прокурора Крыма Натальи Поклонской (акк. npoklonskaya). “Люди мне сейчас пишут, что украинцы бьют со всего с чего можно по Донецку и Горловке, ад кромешный, люди боятся, что враги полезут в наступление. Горловку топят в фосфоре и Смерчами. Прямо сейчас. По густонаселенному городу”.

00:22. Сообщение от ополченца с позывным “Сыч”.

“Первая наша атака на Новотошковку была отбита. Потом мы ударили снова - к нам присоединились 2 роты казаков. К противнику подошла рота и 2 танка. Но Новотошковка была взята силами ополчения. На данный момент подразделения ВСН там закрепляются. У нас же на 31-ом блоке тихо стало. Сейчас идет сильный обстрел Славяносребска, ополчение отвечает по Трехизбенке. ВСУ используют Град и минометы. Мы тоже используем Град и гаубицы, а 10 минут назад подключились САУ Акация и Гвоздика. Хочу сказать, что ВСУ готовятся к масштабному наступлению. Но на нашем участке сильного удара не будет. Удары будут со стороны Дебальцево и Станицы. Счастье исключаю, так как там мы тоже превосходим противника в некоторых параметрах. Боевой дух ВСУ несмотря ни на что все слабее и слабее. Мы отобьем любую атака врага. Сейчас наше слабое место - это паника, которую разводят наши враги. ВСУ действительно стали сильнее немного, но недостаточно для того, чтобы восстановить свою мощь и превосходство как было в начале войны. Раньше они нас превосходили в людях в десятки раз В технике они вообще нас подавляли. Сейчас их превосходство в людях - в 2 раза. В технике в 3 раза. В артиллерии в 2 раза + мощь (у них больше РСЗО Смерч и Ураган). Воздушное пространство им закрыто нашими ПЗРК и ЗРК. А слива не какого нет. Не паникуйте, но и не расслабляйтесь. Будет трудно и у нас много работы у всех!”.

00:44. Сообщение от ополчения Горловки (позывной “Семьдесят седьмой”).

“Обстрел продолжается. Шесть часов уже нас убивают УРАГАНАМИ и СМЕРЧАМИ, некоторые пишут что их районы охвачены пожарами, много где нет света и отопления, люди замерзают... Слышно стрелковое оружие, ВСУ пытаются прорваться в Горловку. Да хрен там, мы стоим на месте. На связи есть бойцы, которые с отмороженными ногами стоят в окопе и не подпускают ВСУ к городу. Вот они герои. Много раненых среди населения. Само собой, проверить сейчас очень трудно, так как под обстрелом бегать никто не хочет. Обстрел ведется со стороны Артемовска и Дзержинска. ВСУ применяют новые виды вооружений, подарки от Порошенко. Нас убивают за инакомыслие. Обстрел еще не закончился, все сидите в укрытиях, холодно, дети плачут, я понимаю, но если хотите жить – сидите в безопасных местах, сегодняшняя война повлияла на всех нас, неверующих стало меньше. То что творится сегодня может успешно соревноваться с жаркими днями июля-августа. Утром посмотрим результаты – куда и с какими последствиями были доставлены “эуропейськи цинности”. Мы обязательно выживем. Когда перестанут стрелять и бабахать – ждите еще хотя бы полчаса”.

01:08. Из Сводки от ополченца Яна. UPD 37: 00:30 (НР). В район Гвардейки со стороны Водяного был выполнен артудар из БМ РСЗО полным пакетом (т.е. 40 реактивных снарядов).

UPD 38: 00:45 (HP). По Петровскому району нанесён артудар из БМ РСЗО с юго-западного направления. Обстановка напряженная.

03:09. Из Сообщения от ополченца Яна.

UPD 41: 02:05 (HP). С Артемовского направления киевские нацисты нанесли артудар из БМ РСЗО по н.п. Горловка.

08:23 Донецк / Макеевка. Мощный артобстрел города из “РСЗО СМЕРЧЬ” (т.е. БМ РСЗО “Смерч”) 12.01.2015 г.

Источник: URL: http://voicesevas.ru/news/yugo-vostok/8699-voyna-v-novorossii-onlayn-11012015-hronika-sobytiy.html

10:33 Ополченцы сообщали о продолжающихся обстрелах н.п. Горловка украинскими силовиками и окрестностей из боевых машин мощнейших систем залпового огня “Ураган” и “Смерч”, передавали гражданские журналисты.

20:49. Из Сводки от военного обозревателя Яна.

UPD 6: 14:45 (HP). По н.п. Горловка был нанесён очередной артудар из БМ РСЗО.

UPD 7: 15:35 (HP). По аэропорту был нанесён артудар из БМ РСЗО со стороны Опытного.

UPD 9: 16:05 (HP). Петровский район города Донецка подвергся артудару из БМ РСЗО.

UPD 13: 18:35 (HP). Военнослужащие ВСУ нанесли артудар двумя пакетами РСЗО со стороны Опытного в район аэропорта, Путиловки (город Донецк).

Источник: URL: http://voicesevas.ru/news/yugo-vostok/8711-voyna-v-novorossii-onlayn-12012015-hronika-sobytiy.html

13.01.2015 г.

15:52. Фотография уничтоженной украинской боевой машины РСЗО “Град”. Фотография сделана на трассе Бахмутка в районе блокпоста № 29.

16:27. Опубликован видеоматериал. Съёмочная группа попала под обстрел из БМ РСЗО “Град” ВСУ. Повреждена пожарная машина, 1 пожарный ранен. Снято в микрорайоне Октябрьский 13 января 2015 года.

16:31. По информации Ивана Приходько на посёлок Октябрьский “легло” восемь полных пакетов из “Града”, т.е. 320 реактивных снарядов.

18:45. В 18-08 (по мск) жилые районы города Донецка подверглись обстрелу из БМ РСЗО ВСУ. Опубликован видеоматериал, чётко не доказывающий данного факта.

19:21. По сообщениям, с украинской стороны, техника 93 бригады ВСУ попала под обстрел из боевых машин РСЗО “Град” Новороссии. 1 грузовик и 2 пикапа были уничтожены. Один боец был легко ранен.

20:04. Около 20-00 (по мск) очередной пакет из БМ РСЗО “Град” ВСУ накрыл район 15-го участка в городе Донецке.

20:09. По состоянию на 19-27 (по мск) ВСУ наносили удары из БМ РСЗО “Град” в сторону аэропорта города Донецка и супермаркета “Метро”. Также сообщалось, что из района н.п. Новомихайловка “Град” (т.е. стрельба велась из БМ РСЗО “Град”) военнослужащие ВСУ наносили удары в сторону 15-го участка и района аэропорта.

20:44. По состоянию на 20-25 (по мск) “Град” ополчения наносил удары (т.е. велась стрельба из БМ РСЗО “Град”) по позициям ВСУ в направлении Уманское/Орловка.

21:44. Опубликован видеоматериал. Залп с РСЗО “Град”. Снято в районе города Донецка 13 января. В настоящее время видеоматериал недоступен. Удалён аккаунт.

Источник: URL: http://voicesevas.ru/news/yugo-vostok/8747-voyna-v-novorossii-onlayn-13012015-hronika-sobytiy.html

14.01.2015 г.

00:22. Из Военного обзора от военкора с позывным “Самур”. “В Красногвардейском районе Макеевки ночь с 11 на 12 января многие жители провели в подвалах. Северо-западную часть Макеевки украинские войска обстреливали со стороны поселка Пески и Авдеевки. Огонь не прекращался днем 12 января и в ночь на 13 января. Артиллерия ополченцев была вынуждена послать в сторону вражеских позиций «ответку», в том числе из систем “Град””.

00:51. Из Сводки по обстрелам города Донецка за 13.01.2015 на 23:30. В городе Донецке все-ещё неспокойно, постоянные залпы артиллерии, миномётов и иногда отчётливый звук РСЗО, т.е. стрельба велась из БМ РСЗО.

02:49. Из Сводки от ополченца Яна: “Ближе к вечеру, около шести, ВСУ подвергли обстрелу Петровский район, в стороне Трудовских была слышна работа стрелкового оружия. Спустя несколько минут ВСУ со стороны Авдеевки нанесли артудар двумя пакетами РСЗО по жилому сектору 3-его микрорайона г.Донецка; в момент артудара по улицам двигался частный и общественный транспорт, о пострадавших данных нет. Обстрелы ВСУ из РСЗО и гаубичной

артиллерии продолжались в течение всего вечера, ударам со стороны Новомихайловки, Авдеевки подверглись районы аэропорта, Путиловки, Макеевки, METRO, 15-й участок".

UPD: В одинадцатом часу военнослужащие ВСУ нанесли артудар из БМ РСЗО по городу Докучаевску.

UPD 1: 23:05 (НР). Военнослужащие ВСУ с н.п. Старомихайловка нанесли артудар из БМ РСЗО в район между Петровским и Кировским районами города Донецка.

Источник: URL: http://voicesevas.ru/news/yugo-vostok/8747-voyna-v-novorossii-onlayn-13012015-hronika-sobytiy.html

10:45. С направления н.п. Орловка военнослужащие ВСУ произвели два залпа из БМ РСЗО "Град" в сторону п. Октябрьский – новый терминал и р-н Путиловки.

11:11. Из Сводки попаданий снарядов от горсовета города Донецка.

В городе Донецке были слышны постоянные залпы артиллерии, миномётов и иногда отчетливый звук РСЗО (т.е. звук стрельбы из БМ РСЗО).

11:30. Украинские военные сообщили, что за сутки ополченцы 75 раз обстреляли позиции сил "АТО" и впервые приметили систему залпового огня "Буратино", рассказал спикер "АТО" Леонид Матюхин на брифинге утром 14 января.

По его данным, ополченцы из миномётов и артиллерийских систем обстреляли украинские опорные пункты вблизи населённых пунктов Старомихайловка, Таранчук, Архангельское, Тоненькое, Малоорловка, Ленинское и Счастье (Луганская область). Основной очаг напряжённости сохранялся в аэропорту города Донецка, добавил он.

В целом, по его мнению, ситуация в зоне конфликта стабилизировалась и имела тенденцию к уменьшению количества и интенсивности обстрелов, передавал "Интерфакс".

12:51. В районе автомобильной развязки Дебальцево (т.н. "крест", где расположен блокпост ВСУ) в результате удачного попадания из РСЗО "Града-1П" (возможно, имеется ввиду или БМ РСЗО "Град-1", или ПУ 9П132 Лёгкой переносной реактивной системы "Град-П") ополчения украинские силовики понесли потери. Сообщалось об одном погибшем и около пяти раненных.

3:35. Из Утреннего сообщения Информбюро ополчения Новороссии.

"в 23:05 и 23:15 реактивными системами залпового огня обстреливались подразделения ополченцев, обороняющихся вблизи Трудовского и Докучаевска; <...>

Продолжились обстрелы Донецка: <...>

19:30 и 21:40 со стороны населенных пунктов Авдеевка и Тоненькое реактивными системами залпового огня наносились огневые удары по жилым кварталам Октябрьского района; <...>

в 18:05 и 23:05 со стороны Авдеевки и Опытного из РСЗО обстреливался Куйбышевский район. Серьезно повреждено здание железнодорожного вокзала;".

13:56. Около 13:30 украинские силовики нанесли удар из "Града" (т.е. БМ РСЗО "Град") в район Ясиноватского блокпоста, там же шёл ожесточённый бой.

14:47. По состоянию на 14:28 с направления н.п. Уманское украинские силовики обстреливали из БМ РСЗО "Град" посёлок Октябрьский в городе Донецке.

16:53. Сообщение от ополченца с позывным "Кадет". На протяжении фронта от Счастья до Станицы Луганской шли активные боевые действия. Украинские силовики обстреливали позиции армии ЛНР в районе н.п. Славяносербск и Весёлая Гора. Ополченцы из БМ РСЗО "Град", САУ "Акация" и "Гвоздика" вели огонь по позициям ВСУ в районе н.п. Ольховое, Колесниковка, Станица Луганская, Трёхизбенка, Счастье.

18:57. Из Сообщения от ополчения.

Украинские силовики нанесли два удара подряд из БМ РСЗО по территории города Донецка. Первый – на часть аэропорта и микрорайон Путиловка, второй – аэропорт. Военнослужащие ВСУ вели огонь со своих позиций в н.п. Авдеевка. Расстояние от огневых позиций до целей на территории аэродрома могло составлять порядка 7,5-10 км [2].

19:58. Около 18:45 со стороны н.п. Орловка украинские силовики произвели залп из БМ РСЗО "Град" в направлении взлётно-посадочной полосы аэропорта и Киевского района города Донецка.

20:25. Информация от Прохорова. Днём, ... Также со стороны н.п. Счастье военнослужащие ВСУ обстреливали северные окраины города Луганска из БМ РСЗО "Град". Сведений о попаданиях на тот момент не было.

21:15. Из Вечернего сообщения Информбюро ополчения Новороссии.

“Обстановка на линии соприкосновения подразделений ДНР и ЛНР с войсками украинской армии существенно обострилась. Украинские силовики в нарушение договоренностей о прекращении огня систематически обстреливали позиции ополченцев и объекты гражданской инфраструктуры.

На Донецком направлении:

в 08:10 реактивными системами залпового огня обстреливались позиции подразделений минобороны ДНР в районе Весёлого;

в 09:00, 13:30 14:20, 14:50 и 15:40 со стороны Авдеевки и Опытного обстрелам артиллерии и РСЗО подвергались позиции подразделений минобороны ДНР вблизи Октябрьского;

<...> в 14:45 с использованием РСЗО был нанесен огневой удар по окраине Докучаевска.

В течение дня продолжались обстрелы жилых кварталов Донецка: в 08:20 из РСЗО со стороны Опытного был обстрелян “Вольво-центр”, находящийся на северной окраине Донецка;”.

23:00. Из Сообщения от ополченца с позывным “Сыч”.

Под Станицей Луганской и Валуйским ополчением были начаты атаки на позиции ВСУ, также украинские силовики были атакованы ополчением из БМ РСЗО “Град” и САУ в районе н.п. Счастье.

23:23. Сообщение от ополчения. На 23:00 14 января ополченцы города Донецка из БМ РСЗО “Град” нанесли удар по позициям ВСУ в районе н.п. Красногоровка.

Источники:

1. URL: http://voicesevas.ru/news/yugo-vostok/8775-hronika-voennyh-sobytiy-v-novorossii-za-14012015.html
2. Атлас автомобильных дорог. Россия, Страны СНГ, Европа, Азия. – М.: ПКО “Картография”. – С. 227, Б-3.

15.01.2015 г.

11:29. Около 11.10 (по мск) ВСУ со стороны примерно н.п. Орловка произвели обстрел из БМ РСЗО “Град” в район Метро/Путиловка.

17:19. Сообщение от ополчения: “Ситуация резко накаляется в Донецке. Очень “шумно” в районе Нового терминала, там идёт бой подкреплением ВСУ. На город спускается туман, видимость резко ухудшается, есть вероятность попытки прорыва ВСУ под покровом темноты и мглы. Аэропорт для украинских военных - символ и так просто расставаться они с ним не желают. С позиций Орловка-Уманское ВСУ ведут обстрел из РСЗО в район Нового терминала, Метро. Под Авдеевкой тоже активные позиции украинских артиллеристов. Ополчение отвечает гаубицами и Градами. Из района Дзержинска отработал РСЗО “Град” ВСУ. Из района Красногоровки ВСУ ведёт обстрел из САУ. Местные жители сообщают о трясущихся стенах и вылетающих окнах”.

21:33. Появился видеоматериал с регистратора одной из машин, стоявших на блокпосту под н.п. Волноваха, который очень многое прояснял.

“На видео слышно, как в полях ложится "Град", а один из людей (непонятно, кто это был - гражданский или военный) стоящих на обочине у автобуса бежит на минное поле, после чего следует взрыв. Хорошо видно, что между миной и автобусом стояли люди, что хорошо объясняет обильную лужу крови у обочины”.

22:06. Военнослужащие ВСУ продолжали вести обстрел. Из района Новосёловки отработали из БМ РСЗО “Град” в район Старого терминала/Путиловка.

Источник: URL: http://voicesevas.ru/news/yugo-vostok/8799-hronika-voennyh-sobytiy-v-novorossii-za-15012015.html

16.01.2015 г.

За 15 января и минувшую ночь населённые пункты на контролируемой Украиной территории Луганской области подвергались обстрелам 32 раза. Обстрелы велись, в том числе, из артиллерийских систем, миномётов и боевых машин РСЗО “Град”.

Источник: URL: http://donbass.comments.ua/img/20150116120521.jpg

00:22. Около 22.30 (по мск), военнослужащие ВСУ нанесли удар из БМ РСЗО “Град” по району посёлка Октябрьский.

Источник: URL: http://voicesevas.ru/news/yugo-vostok/8799-hronika-voennyh-sobytiy-v-novorossii-za-15012015.html

10:15. Около 02-00 (мск) со своих позиций возле города Луганска ополчением был открыт огонь из “Града” (т.е. из БМ РСЗО “Град”) по позициям ВСУ у Станицы Луганской.

10:27. Около 01-45 (местное) в районе города Луганска фиксировались исходящие залпы РСЗО “Град” (т.е. из БМ РСЗО “Град”) ополчения, предположительно, по позициям ВСУ у Станицы Луганской.

10:42. Около 05-02 (мск) местные жители восточного квартала в городе Луганске, сообщали о звуках спаренного залпа “Градов” (т.е. из БМ РСЗО “Град”).

11:06. Жители н.п. Кировск (ЛНР), около 08-00 (мск) фиксировали применение “Градов” (т.е. стрельбу из БМ РСЗО “Град”) .

16:41. Сообщение от ополченца с позывным “Кадет”.

“По всему фронту продолжаются бои. И если вчера это было более вяло на нашем участке, то сегодня были накрыты позиции ВСУ в Станице - ночью и утром из Градов, а в течении дня мы обстреливали ВСУ из минометов и гаубиц. Идет обстрел позиций ВСУ и в Счастье. Сообщается о накрытии их Градов и польских наемников. Также ведутся стрелковые бои с применением бронетехники в районе Старого Айдара. ВСУ обстреляли наши позиции в Лобочево и Желтом. Но куда и мы туда и Бахмутка - серьезность боев там растет. ВСУ опять кроют наши позиции на высоте 175,9 и на 31-ом блокпосту. ВСН отвечает по позициям ВСУ в Крымском, Орехово-Донецком, Орехово и по 29 , 30 , 37 , 28 , 37му блокпостам. Ночью ВСУ атаковали Новотошковское и 31-ый блокпост. Но не удачно. Там они потратили свои последние силы. Также по разведданным к ВСУ прибыло подкрепление из их резервов. Дальше ВСУ, я так думаю, кинут на нас вторую волну”.

17:49. Из информационной сводки боёв. В н.п. Стаханов (ЛНР) около 14-40 (мск) отдаленно была слышна работа РСЗО “Град” (т.е. стрельба велась из БМ РСЗО “Град”).

22:10. 22-07 (мск). Украинские силовики с трёх позиций: Водяное, Новосёловка, Опытное, обстреливали город Донецк полными пакетами из РСЗО “Град” (т.е. из БМ РСЗО “Град”).

22:20. 22-03 (мск) из района н.п. Водяное военнослужащие ВСУ пустили 2 залпа (т.е. 80 реактивных снарядов) из БМ РСЗО “Град” в район ТЦ Метро-аэропорт.

23:16. Из Вечерней сводки.

18:30 – в н.п. Первомайск были слышны залпы из БМ РСЗО “Град”.

19:27 – “Град” из Первомайска, т.е. обстрел вёлся из БМ РСЗО “Град” с территории н.п. Первомайск.

Источник: URL: http://voicesevas.ru/yugo-vostok/8829-hronika-voennyh-sobytiy-v-novorossii-za-16012015.html

17.01.2015 г.

01:00. В 22:20 (имеется ввиду 16.01.2015 г.) залп “Града” (т.е. из БМ РСЗО “Град”) был слышен в н.п. Кировск (ЛНР).

03:07. Согласно Оперативному сообщению, около 02-30 (мск) в район аэропорта, Путиловки, ТЦ “Метро” легло 5 пакетов БМ РСЗО ВСУ.

02:57. 9(мск) два пакета (т.е. 80 РС) из БМ РСЗО “Град” ВСУ выпустили с позиций у н.п. Новосёловка.

05:57. Из Сообщения от разведуправления. “Кроме того, жителями Мариуполя сообщается о прибытии колонны, насчитывающей в своем составе около полусотни единиц военной техники, в том числе 12 установок реактивных систем залпового огня “Град”.

По данным разведки ДНР ранее по трассе из Лисичанска в сторону Донецка отмечено перемещение многочисленных колонн военной техники, в которых находятся тягачи, на платформах которых находятся танки, боевые машин пехоты, самоходные артиллерийские установки и системы залпового огня, а также грузовики с личным составом и боеприпасами. В район населенного пункта Горское (30 км северо-западнее Луганска) отмечено прибытие тяжелой техники, в том числе, РСЗО “Смерч”.

07:18. В н.п. Алчевск около 01-00 жители слышали попеременный звук работающих гаубиц и БМ РСЗО.
Источник: URL: http://voicesevas.ru/yugo-vostok/8829-hronika-voennyh-sobytiy-v-novorossii-za-16012015.html

15:48. С направления н.п. Новоселовка ВСУ произвели обстрел из БМ РСЗО “Град” в р-н п. Октябрьский. Артиллеристы Новороссии отправили (т.е. выполнили стрельбу) полным пакетом Града (т.е. 40 РС РСЗО ”Град”) в сторону н.п. Пески.
16:40. Сообщение от ополчения: “ВСУ продолжает вести обстрел из РСЗО “Град” из района Новосёловки, прилёты в район Октябрьского,в районе Вышки идёт бой”.
17:05. По состоянию на 16.30 (по мск) со стороны н.п. Пески военнослужащие ВСУ наносили удары из БМ РСЗО в сторону террикона шахты Панфиловская.
18:57. По данным разведки группировка ВСУ продолжала усиливаться бронетанковой техникой и артиллерийскими системами. Отмечено перемещение в донецком направлении до двух батарей РСЗО “Град” и одной РСЗО “Ураган”. Из н.п. Волноваха в том же направлении проследовала колонна двух танковых рот ВСУ.
20:59. Около 20.30 (по мск) со стороны города Артёмовска к фронту проследовала батарея “Градов” (т.е. или БМ РСЗО “Град”, или РСЗО “Град”) и несколько бензозаправщиков.
21:52. Около 21.40 (по мск) артиллеристы армии Новороссии нанесли удар из БМ РСЗО “Град” по позициям ВСУ примерно в район н.п. Опытное – взлетно-посадочной полосы.
22:37. После залпов из БМ РСЗО артиллерии Новороссии по позициям ВСУ в районе н.п. Опытное и ВПП там были зафиксированы возгорания, но горело не долго.
Источник: URL: http://voicesevas.ru/news/yugo-vostok/8856-hronika-voennyh-sobytiy-v-novorossii-za-17012015.html

18.01.2015 г.

03:54. Из Сообщения от ополченца с позывным “Сыч”. “Наши подразделения продолжают штурмовать ВСУ в Орехово-Донецком. Идут мощные бои с применением всех видов вооружения - танков, ББМ, минометов ствольной и реактивной артиллерии, а также АГС и РПГ. Если оказаться внутри этой схватки можно сойти сума - повсюду вспахивается шальными пулями земля, взрывы. В бою это обычное дело, но тут просто максимальный уровень хаоса. Я побывал там и почувствовал это. Продолжается обстрел позиций ВСУ по всему фронту. Работают по всем прифронтовым и фронтовым позициям ВСУ!”.
04:02. В 23.00 (по мск) из артиллерии, а в 00.15 из боевых машин реактивных систем залпового огня был совершён огневой налёт (т.е. выполнена стрельба) по позициям ополченцев, оборонявших город Первомайск.
06:48. Обстрел Петровского района из БМ РСЗО “Град” ВСУ 16.01.15 г. Опубликован видеоматериал. Смотрите стоп-кадр видеосъёмки, на котором запечатлён остаток ракетной камеры реактивного снаряда калибра 122 мм.

Источник: URL: http://voicesevas.ru/news/yugo-vostok/8856-hronika-voennyh-sobytiy-v-novorossii-za-17012015.html

11:00. Из Сообщения от ополчения.

“ВСУ опять возобновили попытку контрнаступления. Со стороны Песок и Авдеевки идут танки и пехота. Со стороны Песок ВСУ ведут обстрел терриконов шахты Октябрьская и Панфиловская.Со стороны Авдеевки ведут огонь в район Аэропорт- Метро. ВСУ ведут обстрел с двух позиций, также со стороны Новосёловки сделали залп РСЗО “Град” в р-н Путиловки. Два приземления снарядов от ВСУ в районе ЦУМА. Артиллерия армии Новороссии начала вести беглый ответный огонь по позициям ВСУ под Донецком и Горловкой”.

13:05. По оперативному сообщению от местных жителей города Докучаевска, военнослужащие вооружённых сил Украины беспорядочно обстреливали город из САУ и БМ РСЗО “Град”.

14:41. Согласно сообщению от ополчения, в городе Донецке артиллерийский ад. Со стороны н.п. Авдеевка прилетали снаряды в р-н Путиловки. С направления н.п. Новоселовка военнослужащие ВСУ вели стрельбу из БМ РСЗО в район террикона ш.Панфиловская.

Прилёты РСЗО “Град” (т.е. реактивных снарядов РСЗО “Град”) в р-н 1-ой площадки. Прилёты снарядов по Петровсому р-ну, падали сотни снарядов по площадям.

20:12. Согласно сообщению от ополчения, “Ополчение потушило “Стирол” в Горловке, угрозы выброса химикатов больше нет. У Донецка продолжаются бои: ВСУ в город не прошли, у них тяжелые потери в ЛС и технике. ВСУ не прекращают обстреливать город по площадя. Только что они произвели обстрел из РСЗО “Град” (полный пакет 40шт) в р-н Путиловки.Был прилет "Града " в р-н террикона ш. Панфиловская. На Песках суровый стрелковый бой. И оттуда же артобстрел в р-н террикона ш. Октябрьская. Наша артиллерия нанесла удар по огневым позициям ВСУ у с.Водяное-Пески двумя залпами из РСЗО”.

21:42. Опубликован видеоматериал. Военнослужащие армии Новороссии ведут ответный огонь по позициям ВСУ с БМ РСЗО “Град”. Смотрите стоп-кадры видеосъёмок ниже.

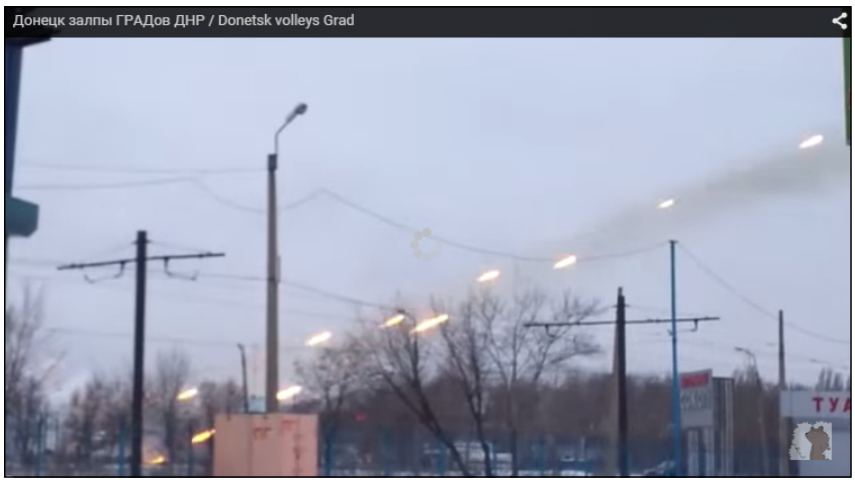

23:10. Украинские военные ведут обстрел из БМ РСЗО “Град”. Опубликован видеоматериал, не дающий чёткого подтверждения стрельбы из БМ РСЗО “Град”.

Источник: URL: http://voicesevas.ru/news/yugo-vostok/8884-hronika-voennyh-sobytiy-v-novorossii-za-18012015.html

19.01.2015 г.

05:16. Микрорайон Семашко после обстрела из БМ РСЗО. Опубликован видеоматериал, в котором нет чёткого подтверждения, что обстрел был выполнен из БМ РСЗО.

09:08. Военнослужащие батарей ВСН после отбития атаки на аэропорт, наносили точные артудары по району сосредоточения резервов ВСУ в районе н.п. Пески и Опытное. Начали отрабатывать по ВСУ у Водяного. Обычно спустившийся туман снижал интенсивность стрельбы, но та ночь была особенной: военнослужащие ВСУ начали наносить удары из БМ РСЗО “Град” вслепую по площадям, снаряды упали в районе Путиловки-Метро.

Источник: URL: http://voicesevas.ru/news/yugo-vostok/8884-hronika-voennyh-sobytiy-v-novorossii-za-18012015.html

14:30. Поступала информация, что в городе Донецке район Путиловки был обстрелян из БМ РСЗО “Ураган”.

17:38. По Сообщению от ополчения, около 17:30 (по мск) вооружённые силы Украины со стороны н.п. Авдеевка произвели залп из БМ РСЗО “Град” в сторону города Донецка.

20:15. Из Сообщения от ополчения. Военнослужащие ВСУ произвели обстрел города Кировска (ЛНР) из БМ РСЗО “Град”. Были прямые попадания в жилые дома (серьёзные разрушения). Оборваны электрические линии и повреждены газопроводы.

Источник: URL: http://voicesevas.ru/news/yugo-vostok/8895-hronika-voennyh-sobytiy-v-novorossii-za-19012015.html

20.01.2015 г.

00:06. Около полуночи на линии фронта Пески – Аэропорт – Авдеевка начались обоюдные интенсивные артиллерийские обстрелы с применением систем ствольной артиллерии и составляющих РСЗО.

00:35. В ночь с 19 на 20 января в районе города Луганска фиксировалось применение РСЗО “Град” (т.е. стрельба из БМ РСЗО).

00:40. По состоянию на 00-40 (по мск) на линии фронта Пески – Аэропорт – Авдеевка продолжались обоюдные интенсивные артиллерийские обстрелы, с применением ствольной артиллерии и РСЗО.

01:52. Из Сводки от ополченца Яна:

“За последние дни силами армии Новороссии уничтожено порядка 5 артиллерийских батарей, включая батарею реактивной артиллерии, несколько единиц САУ, скопления противника в местах дислокации с нанесением значительного ущерба живой силе и материальной части (уничтожено до 30 машин обеспечения, включая движущуюся в маршевом порядке), помимо этого уничтожено до танкового батальона (31 единица бронетехники) и до четырех взводов легкой бронетехники. <...>

Артобстрелам с направления Авдеевки из РСЗО подвергся аэропорт, на западных окраинах Песок идут бои. <...>

UPD: В течение дня артобстрелам подвергались п. Октябрьский, мкр. Тихий (со стороны Красногоровки один из снарядов разорвался на территории детского сада “Антошка”. Обстрелам подверглась шахта Засядько (выведена из строя), район Горняка, Путиловка, ВСУ применяли РСЗО и гаубичную артиллерию. <...>

UPD 10: 23:20 (НР) В район аэропорта ВСУ нанесли артудар из РСЗО со стороны Водяного, также был нанесен артудар из тяжелых минометов (“Тюльпан”), работали гаубицы. Артиллерия армии Новороссии наносила ответные удары по огневым позициям ВСУ”.

Источник: URL: http://voicesevas.ru/news/yugo-vostok/8895-hronika-voennyh-sobytiy-v-novorossii-za-19012015.html

10:05. По сообщению от ополчения. “Около 10:00 (по мск) ВСУ нанесли удар из РСЗО "Град", упало примерно в район торгового центра Метро, видимость очень плохая, туман”.

10:26. По сообщениям от местных жителей: “В 10:20 (по мск) ВСУ из РСЗО “Град”, произвели очень мощный обстрел прилетело в район Первой, Второй площадки и в район посёлка Октябрьский”.

13:45. От ополчения Донецка: “Донецк окутан туманом. Погодные условия, мешают корректировщикам наводить орудия на цели, поэтому ВСУ ведут обстрел города из гаубиц и РСЗО по площадям. Пос. Октябрьский, т.ц.Метро, Путиловский находятся под особенно сильным обстрелом. Снаряды рвутся во дворах жилых домов, прямыми попаданиями разносит гаражи. В песках и Авдеевке ситуация без изменений идут бои, грохот. ВСУ подтягивают колонны с подкреплением со стороны Красноармейска”.

15:02. По сообщениям от ополчения. “С 14:00 (по мск) со стороны Авдеевки ВСУ ведут обстрел из РСЗО “Град” в район Панфиловского террикона”.

16:14. По сообщению от ополчения, в 16:10 (по мск) военнослужащие ВСУ из района н.п. Орловка произвели два залпа (т.е. 80 РС) из БМ РСЗО “Град” по району Путиловка/Киевский города Донецка.

17:08. Около 17:00 (по мск) в район аэропорта, Путиловки, ТЦ “Метро” легло 3 пакета БМ РСЗО со стороны ВСУ.

18:36. Сегодня ВСУ подвергли обстрелу город Докучаевск. “Попали рядом с домом по улице Ленина 75б, два снаряда легли по обе стороны пятиэтажки. На этажах выбиты стёкла, повреждена одна лоджия. Есть информация, что еще один снаряд возле офиса “Элит”, также снаряд угодил на площадку детсада № 4 “Золотая рыбка”. В районе старого рынка выбиты стекла в нескольких домах. В школе № 3 окна повыбивало. Стреляли из Града, уже с привычного направления - Новотроицк, возможно с Ольгинки. Чуть позже обстрел прекратился, но в 11:15 (по мск) обстрел возобновился. По предварительной информации, пострадал один человек. В результате обстрела перебит водовод. Также сообщают, что возле Николаевки выстроилась техника ВСУ, собираются атаковать Докучаевск”.

21:52. Сообщение от ополчения. “Со взлетки слышна работа танка “Сомали”. Со стороны Харцизска по позициям ВСУ отрабатывают наши Грады. В 15:40 что-то очень мощное прилетело по Донецку, взрыв слышен по всему городу. До этого сообщалось о двух прямых попаданиях на территорию ДМЗ. Стекла повылетали по всему заводу. Возгораний не было. Никто из людей не пострадал. Есть предположение, что пытались попасть в доменную (от взрыва газа уничтожило бы большую половину завода). Но из-за сильного тумана промахнулись. Горловка: сообщают о движении колонн бронетехники и артиллерии в сторону города. Явно не хвастаться везут. Будут обстреливать. Из подвалов не выходить”.

Источник: URL: http://voicesevas.ru/news/yugo-vostok/8928-hronika-voennyh-sobytiy-v-novorossii-za-20012015.html

21.01.2015 г.

07:53. С направления н.п. Новосёловка военнослужащие ВСУ произвели обстрел из БМ РСЗО “Град” в район посёлка Октябрьский.

Источник: URL: http://voicesevas.ru/news/yugo-vostok/8928-hronika-voennyh-sobytiy-v-novorossii-za-20012015.html

10:50. 21 января, около 8 утра, предположительно, из БМ РСЗО “Град” и “Ураган” был обстрелян жилой район Стаханова “Ромашка”. Об этом ИА “Новороссия” сообщили местные жители Стаханова.

Согласно полученной информации, около 7:50 утра жителей спального района Стаханова разбудили разрывы снарядов. На месте трагедии работали спасатели, врачи. Известно, что около детского сада в районе Ромашка погибли мать с ребенком. Данные о количестве пострадавших уточнялись. По предварительным данным, пострадали 4 человека.

Уже после первых залпов серьёзные разрушения получили 7 пятиэтажных жилых домов. Были прямые попадания, выбиты стекла.

11:31. По Сообщению от самообороны Горловки, с утра все районы города находились под обстрелом. С 10:55 был начат массированный обстрел из БМ РСЗО “Град”. Попадания были зафиксированы в районах Комсомолец, Курганка, Бессарабка, Стальсбыт, Михайловка, Озеряновка, 5й квартал, Никитовка, 245, Строитель, ЦГР. Обстрел вёлся со стороны Курдюмовки и Кодема.

12:30. Фотографии от жителей города Стаханова после сегодняшнего обстрела. По уточнённым данным, город был обстрелян из БМ РСЗО “Ураган”. На фотографиях незапечатлены остатки реактивных снарядов РСЗО “Ураган”.

12:50. Военнослужащие украинской армии продолжали наносить массированные удары по мирным кварталам города Донецка из боевых машин систем залпового огня “Град” и самоходных артиллерийских установок типа “Акация” и “Гвоздика”. Основной целью ВСУ являлись районы, примыкающие к донецкому аэропорту: Петровский, Куйбышевский и Киевский. В результате ночных обстрелов 12 мирных жителей получили ранения и один человек погиб. Всего за сутки пострадали более 30 человек, пятеро погибли, сообщало LifeNews.

13:25. Из Сводки по обстрелам в ЛНР от “Народной Милиции”.

В 01:30 воен-щие ВСУ произвели обстрел из БМ-21 (т.е. БМ РСЗО “Град”) со стороны трассы Бахмутка по н.п. Фрунзе.

В 02:30 воен-щие ВСУ произвели обстрел из БМ- 21 (т.е. БМ РСЗО “Град”) со стороны н.п. Райгородка по н.п. Степовое.

В 02:35 воен-щие ВСУ произвели обстрел из БМ-21 (т.е. БМ РСЗО “Град”) со стороны н.п. Райгородка по БП №32.

В 02:45 воен-щие ВСУ произвели обстрел из БМ-21 (т.е. БМ РСЗО “Град”) со стороны н.п. Райгородка по БП №32.

В 04:05 военнослужащие ВСУ произвели обстрел из БМ-21 (т.е. БМ РСЗО “Град”) со стороны н.п. Райгородка по н.п. Пришиб.

17:35 Фото от очевидцев. 21 января. Посёлок городского типа “Пролетарский”, расположенный в 15 км от н.п. Макеевка. Снаряды “Урагана”. Один из них упал непосредственно в 100 м от школы и жилых построек. В действительности ракетная часть РС РСЗО “Смерч”.

18:40. Сообщение Пресс-службы МЧС ЛНР.

“Во время артобстрелов в Стаханове погибло 6 и ранено 8 человек. 21 января Стаханов дважды, в 07:59 и 10:00, подвергся интенсивным обстрелам из боевых машин реактивных систем залпового огня. Во время первой атаки погибли 24-летняя женщина и её 4-летняя дочь, 19-летний парень и 77-летняя пенсионерка”.

20:59. Из Сообщение от ополченца с позывным “Сыч”. “Ополчение из Кряковки отвечает по передвигающимся боевым машинам (возможно с транспортными машинами) РСЗО “Град” ВСУ с миномётов”.

Источник: URL: http://voicesevas.ru/news/yugo-vostok/8955-hronika-voennyh-sobytiy-v-novorossii-za-21012015.html

22.01.2015 г.

05:55. Из Сообщения от специального корреспондента News Front.

“Мариупольское направление: По разведданным, за 3 дня активных боевых действий артиллеристы Южного фронта уничтожили 2 "Пиона", 3 "Акации", 2 "Гвоздики", 6 "Градов", склады с боеприпасами, автотехнику”.

06:47. Из сообщения от Информбюро ополчения Новороссии.

Горловское направление.

В 10:00 и 11:30 со стороны н.п. Майорск была выполнена стрельба из БМ РСЗО.

В 11:30 со стороны шахты “Енакиевская” из миномётов, а в 11:50 из БМ РСЗО обстреливалась окраина Кировского.

В 15:10 в результате пуска реактивных снарядов из боевых машин РСЗО был нанесён огневой удар по Киевскому району города Донецка.

Южное направление. в 14:45 из БМ РСЗО был нанесён огневой удар по территории города Докучаевска.

На Луганском направлении силовики применяли артиллерию 5 раз:

В 8:00 и 10:00 из БМ РСЗО военнослужащие ВСУ обстреляли территорию города Стаханова. В результате обстрелов шесть мирных жителей погибли. Восемь человек получили ранения различной степени тяжести.

В 15:30 из БМ РСЗО обстреляны позиции подразделений Армии ЛНР вблизи села Желобок.

08:16. Сообщение от ополченца Яна. В начале ночи обострилась обстановка на Марьинском направлении, в начале первого между н.п. Александровка и Марьинка завязался стрелковый бой высокой интенсивности, была слышна также работа тяжёлых пулемётов. Около половины первого украинские силовики нанесли артудар из БМ РСЗО с направления Красногоровки по Петровке.

Источник: URL: http://voicesevas.ru/news/yugo-vostok/8955-hronika-voennyh-sobytiy-v-novorossii-za-21012015.html

15:00. Из Сообщения от ополченцев.

“ДОНЕЦК,13:42 Силовики произвели залп из РСЗО "Град",прилетело в район Путиловки/Киевский”.

22:33. Из Сводки от ополченца Яна.

UPD 11: 13:40 (НР). По н.п. Макеевка (Григорьевка) противником был нанесён артудар из БМ РСЗО.

“UPD 16: Итак, сводные данные с 13 по 19 января (за неделю) на Донецком ТВД потери противника составили: 962 шт. убитыми, 1279 шт. ранеными, 476 шт. пропало без вести, 57 шт. убитыми (нацисты “Азова”), 14 шт. ранеными “Азова”; уничтоженно 244 единицы различной техники (включая легкую бронетехнику, танки, машины обеспечения, КШМ), 513 единиц артиллерии (включая РСЗО, гаубицы, САУ, ЗУ различных модификаций)”. “(примечание: количество уничтоженных боевых единиц считаю именно поштучно,т.к. человеческий облик они потеряли давно)”.

Источник: URL: http://voicesevas.ru/news/yugo-vostok/8990-hronika-voennyh-sobytiy-v-novorossii-za-22012015.html

23.01.2015 г.

00:16. РСЗО “Смерч” в Макеевке. Опубликован видеоматериал с проезжающей тентованной БМ РСЗО “Смерч”, который в дальнейшем был удалён.

Источник: URL: http://voicesevas.ru/news/yugo-vostok/8990-hronika-voennyh-sobytiy-v-novorossii-za-22012015.html

09:13. Армия Новороссии наносит удар по позициям ВСУ из БМ РСЗО “Град”. Опубликован некачественный видеоматериал. Точно утверждать, что стрельба велась из боевых машин РСЗО “Град” нельзя.

10:33. Из Ситуации на линии фронта. “В Донецке всю ночь шла поимка ДРГ протвиника, под обстрелом были некоторые районы города. В Авдеевке и на окраинах Песок продолжаются бои, также бои идут и на марьинском направлении. ВСУ подвергает город артобстрелам с САУ и РСЗО”.

11:07. Армия Новороссии наносит ракетный удар из БМ РСЗО “Град” по позициям украинских военных. Опубликован видеоматериал. Смотрите стоп-кадры видеосъёмки на следующей странице.

Cassad TV Армия Новороссии наносит ракетный удар
NEWS О САМОМ ГЛАВНОМ

Cassad TV Армия Новороссии наносит ракетный удар
NEWS О САМОМ ГЛАВНОМ

Cassad TV Армия Новороссии наносит ракетный удар
NEWS О САМОМ ГЛАВНОМ

Cassad TV Армия Новороссии наносит ракетный удар
NEWS О САМОМ ГЛАВНОМ
EMBED
LINK

14:03. В районе Фильтровальной ремонтные бригады под обстрелом восстановили электроснабжение. В н.п. Горловка падало в Никитовском районе, около Шахтёра, Короленко, Черёмушки и Строитель. Работали издалека, военнослужащие ВСУ били по жилым кварталам. В городе Донецке усиливался обстрел, накалялась ситуация в районе н.п. Авдеевка, к н.п. Пески ВСУ перебрасывали колонны. В городе Стаханове во дворы к мирным падали кассетные Ураганы (т.е. полезные нагрузки головных частей реактивных снарядов РСЗО “Ураган”). В действительности, на размешённых изображениях (смотрите их внизу страницы) запечатлены остатки реактивного(ых) снаряда(ов) с кассетной головной частью для снаряжения осколочными боевыми элементами РСЗО “Смерч”.

Остаток блока системы управления реактивного снаряда РСЗО “Смерч”

Остаток кассетной головной части для снаряжения ОБЭ и блока системы управления реактивного снаряда РСЗО “Смерч”

Источник: URL: http://voicesevas.ru/news/yugo-vostok/9031-hronika-voennyh-sobytiy-v-novorossii-za-23012015.html

24.01.2015 г.

09:25. Боевики с 18:00 23 января по 6:00 24 января 27 раз обстреляли позиции сил антитеррористической операции. Об этом говорилось в сообщении пресс-центра антитеррористической операции.

Из боевых машин реактивных систем залпового огня “Град” бандиты четыре раза обстреляли населённый пункт Счастье и два раза населённый пункт Новотошковка.

10:35. Боевики обстреливали город Мариуполь. Об этом сообщало местное издание 0629 со ссылкой на местных жителей. По их данным, обстрелу подвергся левый берег города.

По сообщению пресс-службы АТО, в городе Мариуполе было прямое попадание “Град” в район микрорайона Восточный (т.е. были попадания реактивных снарядов РСЗО “Град”). Информация о разрушениях и жертвах уточнялась. В сторону микрорайона Восточный выехали несколько машин “Скорая помощь”.

В социальной сети Facebook на страничке батальона спецназначения АЗОВ было опубликовано следующее сообщение: “9:34 Обстрелянный Мариуполь. Обстрел велся с РСЗО “Град” (возможно “Ураган”)”.

По данным батальона, в зону поражения попали жилые кварталы, частный сектор и рынок в Ордженкидзивському районе города”.

“Много раненых. Санинструктор полка “Азов” выехали на место”, – говорилось в сообщении.

11:22. Боевики всю ночь продолжали выполнять обстрелы Станицы Луганская, расположенной под городом Луганском. Десятки домов были разрушены. Об этом говорилось в сообщении пресс-службы председателя Луганской областной государственной администрации Геннадия Москаля.

“Таких интенсивных обстрелов, как за прошлую ночь, города и села Луганщины не испытывали с начала боевых действий. Особенно сложная, даже критическая ситуация сейчас в Станице Луганской. Обстрелы из артиллерии, минометов и "Градов" не прекращались всю ночь, были только небольшие (на 20 - 30 минут) перерывы”, – говорилось в сообщении.

Боевики обстреливали Станицу из боевых машин РСЗО “Град”, развёрнутых на холме за Северским Донцом.

“В поселке десятки поврежденных и разрушенных домов, некоторые горят до сих пор. Спасатель выехать и тушить пожары не могут через постоянные боевые действия. В Станице нет ни света, ни газа, ни воды, ни тепла”, – отметили в пресс-службе Москаля.

На тот момент в ЛОГА не могли “установить количество разрушенного жилья и пострадавших среди мирных жителей”.

11:40. Боевики в течение ночи на 24 января обстреливали город Счастье Луганской области, под обломками разрушенного дома погибла женщина. Об этом говорилось в сообщении пресс-службы председателя Луганской областной государственной администрации Геннадия Москаля.

“Стреляли из “Градов” и артиллерии боевики со стороны оккупированной ЛНР с. Весела Гора. На трех улицах в центральной части разрушены и повреждены жилые дома, под обломками одного из них (по ул. Советской) погибла хозяйка – 58-летняя женщина”, – говорилось в сообщении.

Теплоэлектростанция в городе Счастье не пострадала, однако полгорода было обесточено из-за обрывов линий электропередач, а также осталось без отопления из-за повреждения центрального коллектора.

“Ремонтные бригады сейчас выясняют масштабы разрушений и возможность скорейшего восстановления света и тепла. Сейчас в Счастье – 9 градусов мороза”, – отметили у Москаля.

11:56. В городе Луганске, в Камброде в доме №34 по улице Ульяны Громовой, утром 24 января 2015 года, упал и не разорвался реактивный снаряд. Предположительно, залп был выполнен из боевой машины реактивной системы залпового огня “Смерч”. В действительности, это остаток ракетной части реактивного снаряда реактивной системы залпового огня “Смерч”. Смотрите фотографии на следующих двух страницах.

Результат попадания ракетной части реактивного снаряда РСЗО “Смерч” в частный дом

Остаток ракетной части реактивного снаряда РСЗО “Смерч”, попавший в частный дом

13:48. “Таких интенсивных обстрелов, как за минувшую ночь, города и села Луганщины не испытывали с начала боевых действий. Наиболее критическая ситуация сложилась в Станице Луганской и Счастье. Об этом сообщает пресс-служба губернатора Луганской области Геннадия Москаля.

Обстрелы Станицы Луганской из артиллерии, минометов и Градов не прекращались всю ночь, были лишь небольшие (на 20-30 минут) перерывы. Выставленные на холме за Северским Донцом (контролируемая боевиками территория) установки Град и артиллерия, которые стреляют по жилым кварталам прямой наводкой, видно невооруженным глазом. В поселке десятки поврежденных и разрушенных домов, некоторые горят до сих пор. Спасатели выехать и тушить пожары не могут из-за постоянных боевых действий. В Станице нет ни света, ни газа, ни воды, ни тепла. Критическая ситуация в микрорайоне Кондрашовка, который обстреливается особенно интенсивно. Местные жители, оставшиеся здесь, уехать в безопасную местность не имеют возможности. Последствия ночных обстрелов (количество разрушенного жилья, пострадавшие среди мирных жителей) установить пока невозможно.

Интенсивные обстрелы в течение ночи также затронули Счастье, последний произошел в субботу в 6:45. Стреляли из Градов и артиллерии боевики со стороны оккупированного ЛНР села Веселая Гора. На трех улицах в центральной части разрушены и повреждены жилые дома, под обломками одного из них погибла хозяйка - 58-летняя женщина. Теплоэлектростанция не пострадала, однако полгорода обесточено из-за обрывов линий электропередач. Снарядами разбит центральный коллектор, поэтому значительная часть города осталась без центрального тепла. Ремонтные бригады сейчас выясняют масштабы разрушений и возможность быстрого восстановления света и тепла. Сейчас в Счастье - 9 градусов мороза”.

“Жители Станицы и Счастья пережили за вчерашний день и минувшую ночь настоящий ад. Разрушены дома, разбита инфраструктура, отсутствие тепла, света, воды, погибшие люди - все это последствия "русского мира", который Россия посредством наемников и своих регулярных войск несет соседям за то, что они хотят жить в нормальной независимой стране”, – прокомментировал ситуацию губернатор Москаль.

13:56. Опубликована фотография остатка соплового блока ракетной части реактивного снаряда калибра 122 мм. Смотрите фотографию ниже на этой странице.

14:07. Микрорайон “Восточный” в городе Мариуполе был снова обстрелян из БМ РСЗО “Град”. Об этом сообщало местное издание 0629.com.ua со ссылкой на данные местных жителей.

В полку “Азов” сообщили, что по позициям полка, расположенным на восточной окраине города Мариуполя, был выпущен ещё один залп реактивных снарядов РСЗО “Град”. В сообщении указано, что потерь не было. По словам очевидцев, обстрелу подвергся блокпост на территории микрорайона “Восточный”.

14:29. В пятницу 23 января был обстрелян город Стаханов Луганской области. Попадания снарядов пришлись по жилым районам. Множество домов остались без окон. Была повреждена инфраструктура города.

Остаток ракетной части реактивного снаряда РСЗО “Ураган”

Неидентифицированные остатки

Остаток рамы кассетной головной части реактивного снаряда РСЗО “Смерч”

Остаток ракетной части реактивного снаряда РСЗО “Смерч”

15:30. В Луганской области из н.п. Красный Луч двигалась вражеская военная колонна с установками (т.е. боевыми машинами) РСЗО “Град”. Об этом в Facebook в субботу сообщили бойцы специального батальона “Азов” со ссылкой на своих информаторов.

“Внимание! Наши информаторы сообщили, что через Красный Луч Луганской области движется колонна из “Града”. Как говорят очевидцы, едут по двум направлениям – западному и юго-западному. Очевидно, боевики движутся в районы Снежного и Дебальцево Донецкой области ”, – говорилось в сообщении.

16:48. Боевики стягивали в район города Мариуполя дополнительные системы залпового огня.

Об этом на заседании оперативного штаба по ситуации в городе Мариуполе, проходившем в МВД Украины, заявилял министр обороны Степан Полторак.

“Террористические организации стягивают в район Мариуполя дополнительные системы залпового огня БМ-21”, – рассказал Полторак.

По его словами, обстрел города Мариуполя боевиками производился из шести систем БМ-21 (т.е. боевых машин БМ-21 или БМ-21-1), четыре из которых украинским военным удалось уничтожить. При этом Полторак подчеркнул, что в район города Мариуполя стягиваются дополнительные силы украинской армии.

17:42. В городе Мариуполе террористы возобновили обстрел с использованием боевых машин РСЗО “Град”. Об этом сообщили в пресс-службе полка “Азов”.

“Несмотря на совершенное преступление, сепаратисты возобновили обстрел с “Градов”. В эти минуты на восточных окраинах Мариуполя снова слышны взрывы”, – говорилось в сообщении.

По данным военных, за 24 января российско-террористическими войсками были проведены 14 обстрелов с использованием боевых машин РСЗО “Град”. Один раз обстрел вёлся из миномёта.

“Были атакованы позиции ВСУ в Гнутово, Первомайске и Виноградном. Среди военных один погибший, трое ранены“, – отмечали в “Азове”.

В результате утреннего обстрела среди гражданского населения были убиты 27 человек, ранены 97 человек, многие с тяжёлыми ранениями.

19:40. Опубликованы две фотографии (смотрите их на этой странице ниже и на следующей странице) остатка реактивного снаряда РСЗО “Смерч”, запущенного террористами по населённому пункту Счастье.

Источник: URL: https://news.pn/ru/RussiaInvadedUkraine/124287

Вид хвостового оперения остатка ракетной части реактивного снаряда РСЗО “Смерч”

Остаток ракетной части реактивного снаряда РСЗО “Смерч”

24.01.2015 г.

09:15. По сообщению местных жителей около 09-00 (мск) со стороны Мариупольского металлургического комбината имени Ильича был слышен звук применения БМ РСЗО “Град” (т.е. звуки стрельбы из БМ РСЗО “Град”).

09:21. По сообщению украинской стороны в районе н.п. Дебальцево около 07-00 (мск) фиксировалось применение РСЗО “Град” (т.е. стрельба велась из БМ РСЗО “Град”).

09:38. Из Утреннего сообщение от ополчения.

“Утром резко накалилась ситуация под Мариуполем – очень шумно, канонада на Восточных окраинах города. Была слышна работа РСЗО “Град” примерно со стороны Ильича. В 09:16 работа РСЗО продолжается, слышны сильные разрывы”.

10:02. По сообщению от ополчения, “В районе Сартаны-Талаковки (северная окраина Мариуполя) в 08-00 (мск) фиксировалась работа БМ РСЗО “Град”, около 08-30 стихло”.

11:46. Поступала информация, что утром, 24 января, восточные окраины города Мариуполя подверглись обстрелу из БМ РСЗО “Град”. Район был в густом дыму. По сообщениям местных жителей огонь вёлся военнослужащими вооружённых сил Украины, предположительно, со стороны н.п. Старый Крым в район позиций ополчения у н.п. Виноградное. Опубликован фото- и видеоматериал. В дальнейшем видеоматериал был удалён.

12:14. По сообщению от ополчения, бойцами армии ДНР в районе н.п. Горловка была разгромлена батарея ВСУ. 4 машины РСЗО “Град” были захвачены в качестве трофеев, 1 – уничтожена.

19:52. Сообщение от ополченца Яна:

“Внимание! Срочно! Согласно последним данным, в Мариуполе планируется уже вторая за день провокация украинскими силовиками в мкр. Восточный и на других возможных направлениях нашего удара: в данный момент противник начинает стягивать в район блокпоста подразделения пехоты; с баз ТЦ «METRO» противник продолжает загружать в автобусы личный состав в полной выгрузке в форме вооруженных сил Новороссии с шевронами ДНР. В задачи ряженых входит уничтожение гражданского населения, объектов инфраструктуры и коммуникаций. Задача возложена на 9 территориальный винницкий батальон и СБУ. Просьба к жителям не покидать свои дома и сохранять спокойствие. Утром украинская сторона нанесла артудар с РСЗО со стороны Старого Крыма”.

21:22. Глава ДНР А. Захарченко сделал заявление, в котором сообщил, что силы ополчения не проводили штурм города Мариуполя.

“Никто город штурмовать не собирается. До сегодняшнего дня мы не вели активных действий у Мариуполя. Мы силы бережем. После того как Киев решил свалить ответственность за ошибочный огонь своих «Градов», из Бердянского по жилому кварталу, на нас, я отдал приказ подавлять позиции украинских войск, расположенные к востоку от Мариуполя”.

22:13. Сообщение от ополчения.

“Бои идут по всей линии фронта. Особенно накалена ситуация в районе Мариуполя и Дебальцево. Мариуполь частично остался без электричества. Штурмовые колонны ополчения входят в Майорск. Дзержинск и Углегорск - на очереди. С Мирного по Марику работают грады!

Горловка - в 18:50 (мск) начался мощный обстрел силами украинских силовиков из РСЗО «Град». Приходят сообщения, что армия Новороссии освободила Доломитное”.

Источник: URL: http://voicesevas.ru/news/yugo-vostok/9077-hronika-voennyh-sobytiy-v-novorossii-za-24012015.html

25.01.2015 г.

02:07. Последствия артиллерийского обстрела н.п. Горловка украинскими силовиками.

Остатки ракетных частей реактивных снарядов РСЗО “Смерч”▲►

06:20. Из Оперативного сообщения от ополченца Яна от 24 января.

“20:00. (мск), согласно разведданным со стороны Володарского ВСУ развернул установки РСЗО (БМ-21)в направлении Мариуполя”.

06:59. Сообщение от ополченца с позывным "Курск" от 24 января.

“Бои в горловине Дебальцевского котла продолжаются. Очаги сопротивления в Красном Пахаре еще есть, но за ночь ополчение должно их подавить.

С другой стороны подразделения ВСН бьются в Новолуганском и в районе Углегорской ГРЕС. ВСУ тянет резервы, но они уже часто попадают под обстрел ВСН САУ и РСЗО «Град» и «Ураган»”.

Источник: URL: http://voicesevas.ru/news/yugo-vostok/9077-hronika-voennyh-sobytiy-v-novorossii-za-24012015.html

10:58. Сообщение от ополченца с позывным “Зубр”.

“В Донецке слышна отдаленная канонада, темп обстрелов снизился благодаря тому, что ополчение методично отодвигает линию фронта от города. Бои идут у Красного Пахаря, Мироновского, Мироновки и Новолуганска. В Кировском шумно, а вот Енакиево встретило утро спокойно. На южном направлении опять артдуэли и накрытия блоков. В Мариуполе подсчитывают пострадавших и разрушения. Мариуполь пожил под “Градом” несколько минут и столько крика, а Горловка и Донецк живут в таком режиме уже несколько месяцев и тишина. Кстати, сообщают, что Совбез ООН не смог принять заявление об обстреле Мариуполя”.

14:13. На территорию рынка в городе Луганске упала часть заряда (более вероятно реактивного снаряда) РСЗО “Смерч”. Здание склада было серьезно повреждено.

15:59. Сообщение от ополчения. Около 15:45 (по мск) ВСУ наносили артиллерийские удары (с применением РСЗО “Ураган”) по центральной части Горловки. Были разрушения и жертвы.

20:23. 25 января н.п. Горловка подвергся обстрелу со стороны ВСУ. Многочисленные попадания РСЗО “Ураган” (т.е. РС или полезных нагрузок кассетных ГЧ РС РСЗО “Ураган”) по всему городу, поликлиника осталась без стекол. В н.п. Горловка не было отопления и воды. Люди мёрзли. Температура в квартирах опустилась до +8 градусов.

21:22. Сообщение от ополченца с позывным “Счастливый”.

Попасную мы дожали почти, возьмем к 26.01. Прибыли резервы РСЗО. Дебальцево в блокаде.

21:51. Из Вечернего сообщения Информбюро ополчения Новороссии.

“ВСУ, используя РСЗО, артиллерию и минометы, продолжали обстрел позиций народного ополчения, а также жилых кварталов и объектов инфраструктуры Новороссии. Основные усилия противник сосредоточил на Донецком и Дебальцевском направлениях. За текущий день зафиксировано множество случаев применения оружия:

<...> Неоднократным обстрелам со стороны ВСУ подверглись позиции Армии ДНР в районе аэропорта Донецка. С 8.50 до 13.00 восемь раз с использованием реактивных систем залпового огня, артиллерии и минометов по ним наносились огневые удары со стороны населенных пунктов Авдеевка и Опытное”.

22:23. Из Сообщения от военкора с позывным “Степь”. “Украинской армией из Волновахи несколькими пакетами БМ РСЗО “Град” обстреляны Докучаевск, в районе старого рынка и центра города, и Еленовка. Обстрелу с направления Гранитного подвергся райцентр Тельманово и часть Старобешевского района, подконтрольная ДНР.

В Песках ВСУ жалуются на беспрерывные обстрелы и нехватку боеприпасов. Вот, что они пишут:

Тут постоянные обстрелы. Аэропорт, Пески, Тоненькое, Водяное – под огнем ствольной и реактивной артиллерии ополчения. Есть потери. Интенсивно работает артиллерийская разведка.

Очень большие опасения вызывает ресурс боеприпасов на наш складах РАО и базах стратегического резерва. Пока еще „снарядный голод“ не ощущается. Но надо понимать, что этот ресурс у нас — конечен. У противника же он неисчерпаем, поскольку враг, в отличие от нас, эти боеприпасы ПРОИЗВОДИТ.

Невозможно вести затяжную войну без производства боеприпасов, на одних резервах. А у нас всё – от снарядов к БМ-21 „Град“ и до гранат к подствольникам – складское. И даже единственный в стране патронный завод – под сепарами, в Луганске”.

22:28. Сообщение от ополченца Прохоров: “Сейчас ВСУ Еленовку обстреливает Градами”.

Истосник: URL: http://voicesevas.ru/news/yugo-vostok/9104-hronika-voennyh-sobytiy-v-novorossii-za-25012015.html

26.01.2015 г

03:29. Сообщение от ополчения.

26 января около 02:26 (по мск) со стороны вооружённых сил Украины было выпущено два пакета “града” (т.е. 80 реактивных снарядов из БМ РСЗО “Град”). Они упали на Петровку.

Источник: URL: http://voicesevas.ru/news/yugo-vostok/9104-hronika-voennyh-sobytiy-v-novorossii-za-25012015.html

09:42. Из Оперативной сводки. Жители города Луганска сообщали, что около 3-30 (мск) слышали гул исходящих снарядов, по словам горожан, не похожий на «Град» (т.е. на стрельбу из БМ РСЗО “Град”).

10:07. По сообщениям жителей Донецка около 02-00 (мск) на Петровку прилетели два залпа «Град» (т.е. реактивные снаряды, запущенные в результате двух залпов), в район шахты 7. В результате обстрела украинскими силовиками этого района горели дома, не было света и газа. Воду дали утром 26 января.

10:28. Из Сообщения от ополчения за прошедшую ночь.

Ночь в городе Донецке прошла под обстрелами. Со стороны ВСУ было выпущено два пакета “Града” (т.е. 80 реактивных снарядов из БМ РСЗО “Град”) на Петровку.

Город Докучаевск продолжал терпеть обстрелы, украинские силовики применяли РСЗО (т.е. стрельба велась с БМ РСЗО), та же ситуация в городе Стаханове.

13:52. Поступало сообщение, что около 10-10 (мск) в восточной части города Луганска был слышен залп “Града” (т.е. была слышна стрельба из БМ РСЗО “Град”).

15:12. В 13:40 (мск) город Донецк. С направления н.п. Тоненькое-Водяное из БМ РСЗО военнослужащие ВСУ вели обстрел района Горняк, 1-ой площадки.

17:35. Народный депутат Украины, лидер Радикальной партии Олег Ляшко при поездке в зону антитеррористической операции похвастался в социальной сети, что украинские силовики отомстили ополчению за Волноваху и Мариуполь огнём из БМ РСЗО “Град”. Опубликован видеоматериал. В действительности, на видео снята стрельба из одной боевой машины РСЗО “Град”. Из второй боевой машины стрельба не велась. Только со слов Олега Лешко стрельба из второй боевой машины должна была быть.

Две боевые машины с теплозащитными экранами РСЗО “Град” перед стрельбой

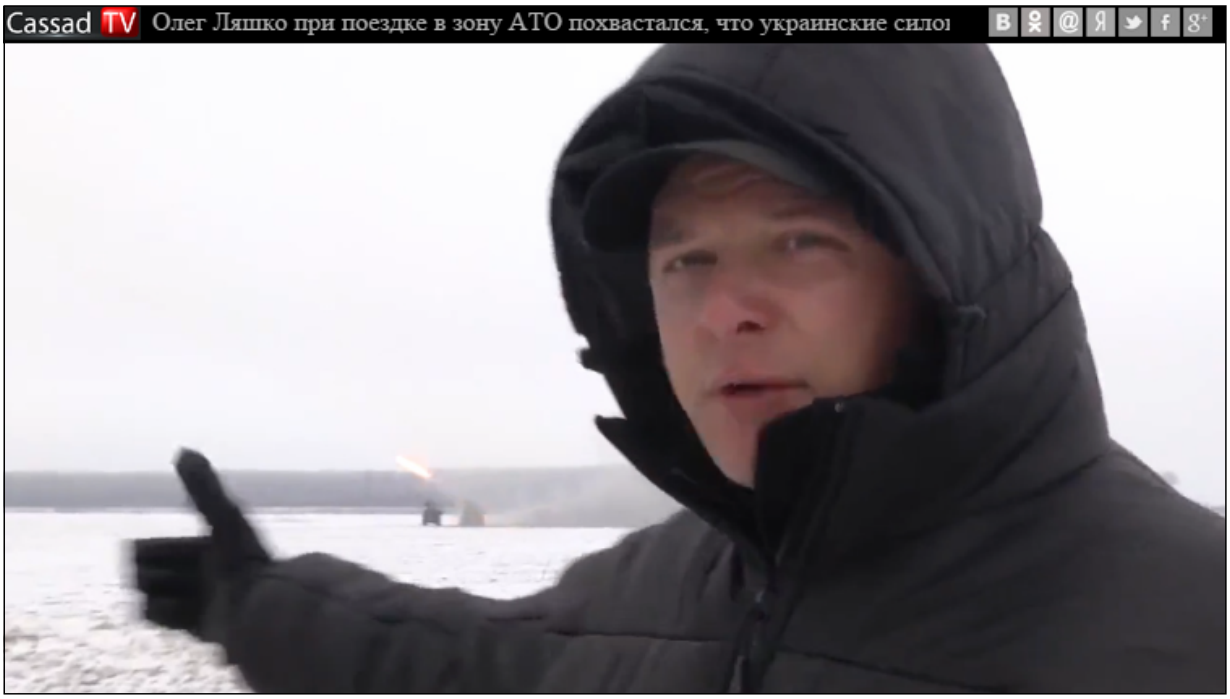

Народный депутат Украины, лидер Радикальной партии Олег Ляшко комментирует стрельбу из одной боевой машины РСЗО “Град”, выполнявшуюся в отместку ополчению за Волноваху и Мариуполь (т.е. за разгром сил силовиков Украины под н.п. Волноваха и Мариуполь)

Стрельба из боевой машины с теплозащитным экраном РСЗО "Град" в присутствии Олега Лешко

21:47. Из Вечерней сводки с фронтов.

– 17:00 (мск) в результате попадания украинского реактивного снаряда РСЗО "Ураган" были разрушены ограждения одного из участков периметра Волновахской исправительной колонии №120. Она расположена в 5-ти километрах от пгт. Еленовка. В прилегающем частном секторе, в административных зданиях выбиты окна. На тот момент информации о раненых не было. По данным сотрудников, в этой колонии содержалось более 500-т осужденных.

– Жилые районы Горловки подверглись обстрелу в очередной раз, ЦГР под массированным огнём. На этот раз военнослужащие ВСУ стреляли по мирному населению из боевых машин реактивных систем залпового огня "Смерч". В результате обстрела было разрушено много домов.

22:56. Из Сообщения о ситуации в Новороссии от "Яна". 25 января, на одном из направлений, наша разведгруппа захватила установку (т.е. боевую машину) РСЗО "Ураган", экипаж боевой единицы и машины сопровождения (более вероятно транспортно-заряжающей машины) был уничтожен при попытке сопротивления.

На окраинах н.п. Пески и в районе н.п. Авдеевка шли ожесточённые бои с применением всех видов вооружений.

Источник: URL: http://voicesevas.ru/news/yugo-vostok/9120-hronika-voennyh-sobytiy-v-novorossii-za-25012015.html

27.01.2015 г.

01:43. Из Сообщения от ополчения. Город Донецк. 16 реактивных снарядов РСЗО "Град" упали на Петровку.

07:23. Украинская сторона сообщала, что около 00-40 (мск) позиции ВСУ у Волновахи (район Новоласпа, Староигнатовка – Рыбинское) подверглись огню. Военнослужащие ВСУ открыли ответный огонь, отправив 4 пакета (т.е. 160 реактивных снарядов) БМ РСЗО "Град" в сторону ополчения. Как прокомментировал украинский источник: Для успокоения ДНР.

08:14. 25 января, в результате массированного обстрела украинскими формированиями городов ДНР на пос. "Постбудка", г. Макеевка в районе почты около 18-30 (мск) прилетел вот такой снаряд (Смотрите изображения на следующих двух страницах). В действительности, остаток ракетной части реактивного снаряда РСЗО "Смерч".

Источник: URL: http://voicesevas.ru/news/yugo-vostok/9120-hronika-voennyh-sobytiy-v-novorossii-za-25012015.html

27.01.2015 г.

12:13. Артиллерия ополчения из БМ РСЗО вела огонь на подавление по позициям ВСУ за н.п. Пески.

13:52. По сообщению от ополченца с позывным “Счастливый”, в результате ночной атаки артиллерии ЛНР на позиции ВСУ у н.п. Счастье была уничтожена украинская РСЗО “Смерч” (только БМ или вся система не уточнялось), у силовиков были погибшие и раненые. Об их количестве не сообщалось.

17:33. Снаряды, запущенные из БМ РСЗО “Град” ополчения попали в общежитие, в котором жили украинские военные в Станице Луганской (оккупированная часть ЛНР). Об этом сообщила пресс-служба батальона имени генерала Кульчицкого.

17:55. Сообщение от ополченца с позывным “Счастливый”. “Отряды армии ЛНР вышли на связь с ДНР под Дебальцево, поддерживая подразделения ДНР САУ и РЗСО. Мы их видим и слышим. Пару укрепов разбили”.

◀20:00. Опубликован видеоматериал от ополчения. Работа БМ РСЗО “Град” ДНР по позициям ВСУ. Присутствует ненормативная лексика (т.е. мат). Смотрите стоп-кадр видеосъёмки.

21:55. Опубликован видеорепортаж от Lifenews об обстреле города Луганска 27 января 2015 года. Во время записи репортажа украинская артиллерия наносила ещё один удар по городу Луганску. В этот раз, предположительно, из БМ РСЗО “Град”. Ранее был выполнен обстрел из БМ РСЗО “Ураган”. Два РС из четырёх неразорвались. Один попал на территорию склада, вызвав пожар. Ещё один повредил газовые сети. Стрельба велась со стороны города Счастье, где дислоцировались военнослужащие ВСУ.

Источник: URL: http://voicesevas.ru/news/yugo-vostok/9152-hronika-voennyh-sobytiy-v-novorossii-za-27012015.html

28.01.2015 г.

04:05. Из Сообщения от ополчения.

Итоги подтверждённых поражений целей ВСУ на 23:59 27.01.2015. Н.п. Красногоровка: одна из огневых позиций вооружённых сил Украины была успешно накрыта несколькими залпами из БМ РСЗО “Град” в момент подхода к цели автоколонны боепитания.

06:55. Мирная жизнь в н.п. Родаково закончилась 27 января в 18:00. Населённый пункт, который расположен рядом с н.п. Зимогорье, был обстрелян украинскими силовиками со стороны н.п. Жёлтое. Предположительно, обстрел вёлся из БМ РСЗО “Ураган” или “Смерч”. Были попадания по жилым домам, о пострадавших информации не было.

Источник: URL: http://voicesevas.ru/news/yugo-vostok/9152-hronika-voennyh-sobytiy-v-novorossii-za-27012015.html

11:30. Жертвами обстрелов со стороны ВСУ из боевых машин реактивных систем залпового огня “Смерч” города Стаханова стали 12 человек. Об этом сообщила министр здравоохранения Луганской Народной Республики Лариса Айрапетян. По её словам, в общей сложности за прошедшие сутки в результате обстрелов со стороны украинских вооруженных формирований были госпитализированы около 150 человек с различными ранениями. Накануне вечером город Луганск дважды подвергался обстрелам со стороны ВСУ. Огонь вёлся из БМ РСЗО “Ураган”.

11:41. В ходе обстрела города Луганска 27 января 2015 года из БМ РСЗО “Смерч” пострадало около 100 домов. Об этом, 28 января 2015 года на брифинге сообщил министр МЧС ЛНР Сергей Иванушкин. По его словам, 27 января 2015 года, дважды – в 18.25 и в 23.15 – город Луганск подвергся обстрелам со стороны ВСУ. Обстрел был произведён из БМ РСЗО “Смерч”, пусковые двигатели (т.е. ракетные части) от которых были найдены спасателями в районе обстрелов. Обстрел вёлся со стороны города Счастье. Украинскими военными использовались противопехотные осколочные кассетные снаряды (т.е., наиболее вероятно, использовались реактивные снаряды с кассетными головными частями в снаряжении осколочными боевыми элементами). В общей сложности, “в результате обстрелов было повреждено около 100 домов по улицам Советская, Известковая, Декабристов, Короленко, Степана Разина, Тимирязева, Броненосца Потемкина, 4-м и 5-м железнодорожным переулкам, а также детский сад на квартале Гаевого”.

В то время на месте работали сапёры, после чего на пострадавшие объекты должны были быть допущены коммунальные службы республики.

12:34. Работа БМ РСЗО “Град” вооружённых сил Новороссии где-то восточнее Дебальцево. Смотрите изображения на следующей странице.

Дмитрий Лекомцев

12:56. Около 23:30 город Луганск снова подвергся обстрелу со стороны позиций ВСУ. По сообщению очевидцев, в этот раз снаряды попали в район квартала Гаевой, улицы Чапаева и начала центральной улицы Луганска – Советской. По информации пресс-службы главы ЛНР, обстрел был произведён из “Ураганов” (т.е. БМ РСЗО “Ураган”). Луганскинформцентр сообщал о попадании снарядов в районе Гаевого, Железнодорожной больницы и вагонного пассажирского депо. Информация о жертвах и пострадавших уточнялась. На место обстрела выехали бригады скорой помощи и спасатели. Напоминали, что несколько часов назад столица Луганской республики была обстреляна из БМ РСЗО “Ураган”, в результате чего, по уточненным данным, пострадало 11 человек.

13:12. Опубликован видеоматериал от казаков бригады “Призрак”: “Артиллерийская батарея “Брянка” отрабатывает полным пакетом Града по ВСУ. Командир батареи дает “прогноз погоды” для украинских военных”. Смотрите стоп-кадры видеосъёмки ниже.

Ополченец около огневой позиции комментирует предстоящую стрельбу из БМ РСЗО “Град” по позиции ВСУ Украины, состоявшей из одной САУ “Нона” и трёх боевых машин РСЗО “Град”.
Было выпущено 40 реактивных снарядов калибра 122 мм

Боевая машина РСЗО “Град” ополчения перед стрельбой по позиции ВСУ Украины

Момент стрельбы из боевой машины РСЗО “Град” ополчения по позиции ВСУ Украины

После стрельбы из боевой машины РСЗО “Град”. Видна горящая земля сзади боевой машины

15:52. По сообщению с украинской стороны во второй половине дня 28 января военнослужащие ВСУ применяли РСЗО “Ураган” из района н.п. Константиновка.

16:36. По данным разведки ДНР, украинская армия наращивала группировку войск и стягивала в зону проведения карательной операции дополнительные силы. Об этом сообщало Информбюро армии Новороссии. Сообщалось, “что в район Орловки (11 северо-западнее Донецка) переброшен танковый батальон, усиленный шестью САУ. В Авдеевку прибыла колонна техники: до 40 танков, до 15 БМП, до 10 БТР и до 12 САУ “Гвоздика”. В направлении Артёмовска отмечено перемещение колонны до 16 танков, до 22 БМП, 9 БТР, 9 РСЗО “Град”, 6 автомобилей “Урал” и 11 ГАЗ-66 с гаубицами Д-30 на буксире, 8 ЗИЛ-130 с личным составом. В направлении Дебальцево на автотрассе отмечено перемещение колонны разнородной бронированной и колёсной техники до 70 единиц”.

21:09. Десятки человек были ранены в городе Луганске в результате обстрела из боевых машин РСЗО “Смерч”. Опубликованный видеоматериал в дальнейшем был удалён.

23:31. Обзор ситуации от военкора с позывным “Степь”. “Жители пос. Азотный, Горняк, шахты Октябрьская, Панфиловская, Петровки весь вечер и всю ночь провели тревожно и напряженно, многие спускались в укрытия из-за непрерывной работы ствольной и реактивной артиллерии. Ситуация усугублялась отсутствием света, воды и газа из-за серьезных повреждений коммуникаций”.

Источники:

1. URL: http://voicesevas.ru/news/yugo-vostok/9187-hronika-voennyh-sobytiy-v-novorossii-za-28012015.html
2. URL: http://news-front.info/2015/03/25/sapery-mchs-lnr-razminirovali-4-kladbishha-ministr-po-chs-lnr-sergej-ivanushkin/

Из Итогов боев за 28 января 2015 года.

“К 28 января наступательные действия ВСН на большей части фронта остановились. Наступление с решительными целями по прежнему продолжается только в районе Дебальцевского кармана. Некоторые продолжают его называть котлом, но полного закрытия крышки пока нет, есть периодический огневой контроль над коммуникациями противника затрудняющий сообщение дебальцевской группировки с большой землей. <...>

2. Наши сегодня отчитались, что заняли часть Марьинки, но о полном контроле говорить пока не приходится. Со стороны Курахово противник имеет возможность подтягивать резервы, плюс артиллерия и РСЗО сосредоточенные под Красногоровкой имеют возможность как отрабатывать по Донецку, так и поддерживать позиции хунты в районе Марьинки”.

Дети стоят у остатка ракетной части реактивного снаряда РСЗО “Смерч”

Источник: URL: http://colonelcassad.livejournal.com/2013389.html

29.01.2015 г.

00:10. ГТРК ЛНР. Вести-экспресс 28 января 2015 года. Об обстреле города Луганска из БМ РСЗО “Смерч”. В материале сообщается об обстреле накануне (т.е. 27 января 2015 года) в около 18.50 и в 23.15 территории города Луганска из БМ РСЗО “Смерч”. В результате обстрела было повреждено около 100 домов на улицах Советская, Известковая, Декабристов, Короленко, Степана Разина, Тимирязева, Броненосца Потёмкина, 4 и 5 железнодорожных переулках, а также детский сад на квартале Гаевого и 37 школа. По имевшимся на то время данным, один человек погиб, четырнадцать находились в реанимации.

Остаток направляющей для снаряжения осколочными боевыми элементами кассетных головных частей РС РСЗО “Смерч”

Остатки направляющих для снаряжения осколочными боевыми элементами кассетных головных частей РС РСЗО “Смерч”

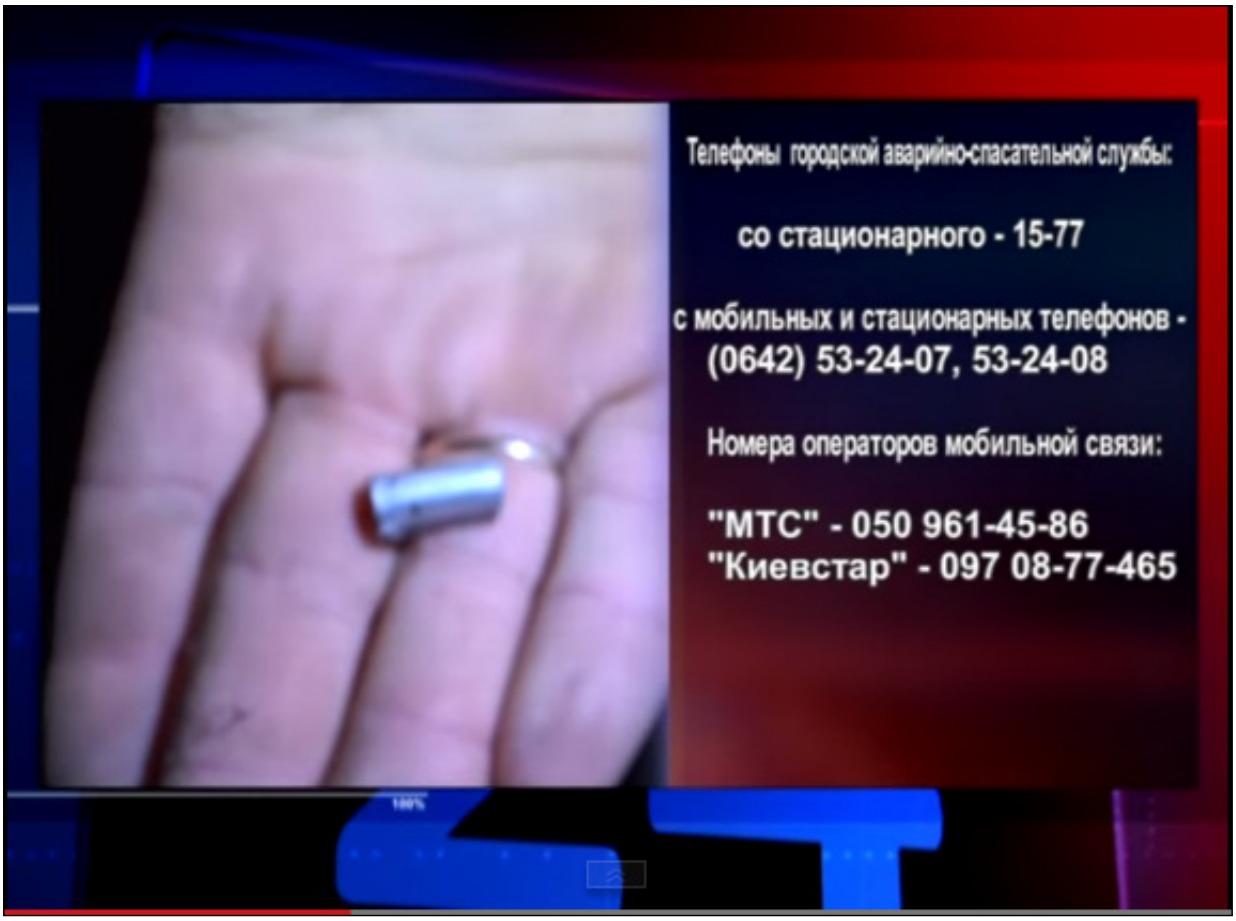

Готовый поражающий элемент
из снаряжения, предположительно, осколочного боевого элемента кассетной головной части РС РСЗО "Смерч"

Остаток кассетной головной части для снаряжения осколочными боевыми элементами РС РСЗО "Смерч"

Остаток кассетной головной части для снаряжения осколочными боевыми элементами РС РСЗО “Смерч”

Остатки ракетной части реактивного снаряда РСЗО “Смерч”

01:42. Из сообщения от ополчения. “Около 01:00 (по мск) был обстрелян из “Градов” п.Нижнее. Снаряды упали в центральной части поселка. Один в непосредственной близости от детсада. Разрушения уточняются”.

08:33. Ополченцы под Мариуполем: “Грады” с поворотом не летают”. Опубликован видеоматериал. Ополченцы утверждали, что обстрел города Мариуполя мог быть выполнен только военнослужащими ВСУ Украины.

Источники: URL: http://voicesevas.ru/news/yugo-vostok/9187-hronika-voennyh-sobytiy-v-novorossii-za-28012015.html

11:18. Начальник штаба Народной милиции ЛНР Сергей Козлов сегодня на пресс-конференции рассказал о том, что украинские силовики прикрываются автобусом с мирными жителями при нанесении ударов из РСЗО “Ураган” (т.е. из БМ РСЗО “Ураган”).

“Нашей разведкой была вскрыта позиция РСЗО “Ураган” в районе Станицы Луганской, но удар не производился по причине того, что на позициях стоял автобус с мирными гражданами”, – заявил Сергей Козлов.

По словам начштаба, это не первый случай прикрытия своей артиллерии мирными гражданами со стороны украинских военных.

14:34. Фотографии и сообщение от жителя н.п. Горловка. “Сегодня погулял по местам очередного прилета “эуропейских ценностей”. Если ВСУ не обстреливают города кассетными боеприпасами, тогда объясните мне, что это такое... Везде разбросаны вот такие “штучки”, во дворах, на детских площадках, на дорогах... Про шрапнель и осколки, влетающие в окна я вообще молчу”. Смотрите фотографии ниже.

Найденные готовые поражающие элементы

Найденные неразорвавшиеся осколочные боевые элементы
кассетной(ых) головной(ых) части(ей) неуправляемого(ых) реактивного(ых) снаряда(ов) РСЗО

16:52. Пиротехническая группа МЧС ЛНР очищает улицы города Луганска от взрывоопасных предметов. Остаток ракетной части реактивного снаряда РСЗО (РСЗО “Ураган” или “Смерч”).

17:54. Из Сообщения от ополчения.

“Наши войска продолжают наступление на Углегорск и Дебальцево. Хочу заметить что на нашей стороне воюют те самый подразделения хунты, которые дизертировали и перешли к нам. На данный момент наша артиллерия на высоте 307.9 была накрыта ВСУ с РСЗО Град 3-мя полными пакетами. Мы ответили с высоты по технике противника, которая стоит вдоль дороги и прикрывает уходящие и приходящие войска. Ситуация для ВСУ плачевная - 2 самых важных их города наполовину занимает ополчение. Также вся группировка уже в оперативном окружении. Есть и плохие новости: противник накачал вооружением и ЛС свою группировку в Артемовске. И теперь мы ожидаем сильной атаки на Красный Пахарь, позиции под Троицким и со стороны Попасной на Первомайск”.

18:23. По Сообщению от ополчения, около 17:55 (по мск) военнослужащие ВСУ нанесли удар из БМ РСЗО в сторону терминалов аэропорта города Донецка.

20:01. Опубликован видеоматериал последствий удара военнослужащих вооружённых сил Украины по н.п. Стаханов из БМ РСЗО “Ураган” (или “Смерч”) или “Ураган” и “Смерч”. На стоп-кадре видеосъёмки запечатлён остаток ракетной части реактивного снаряда РСЗО “Смерч”.

20:24. Сообщение от “Счастливого ополченца”: “Ребят-ки мы накрыли около 100 человек под Дебальцево!!! Град уработал. Тут два км до города. Наши взяли пару деревень. Чернухино почти наше”.

Источник: URL: http://voicesevas.ru/news/yugo-vostok/9223-hronika-voennyh-sobytiy-v-novorossii-za-29012015.html

29.01.2015 г.

Опубликована фотография уничтоженной позиции в н.п. Дмитровка после артудара вооружённых сил Новороссии (ВСН). С левой стороны на заднем плане частично видна сгоревшая боевая машина реактивной системы залпового огня “Град”.

Источник: URL: https://fotki.yandex.ru/next/users/krion109/album/216062/view/842188?page=4

30.01.2015 г.

00:17. По Сообщению от ополчения, около 00:10 (по мск) 30 января с направления н.п. Водяное/Тоненькое военнослужащие ВСУ вели обстрел из БМ РСЗО и ствольной артиллерии в район ТЦ “Метро”, терминалов аэропорта города Донецка и п. Октябрьский.

01:09. Боевые машины РСЗО “Град” подразделения “Кальмиус” вели огонь по позициям вооружённых сил Украины. Видеоматериал снят 29 января. Работали четыре боевых машины. Три в одном направлении. Одна в другом.

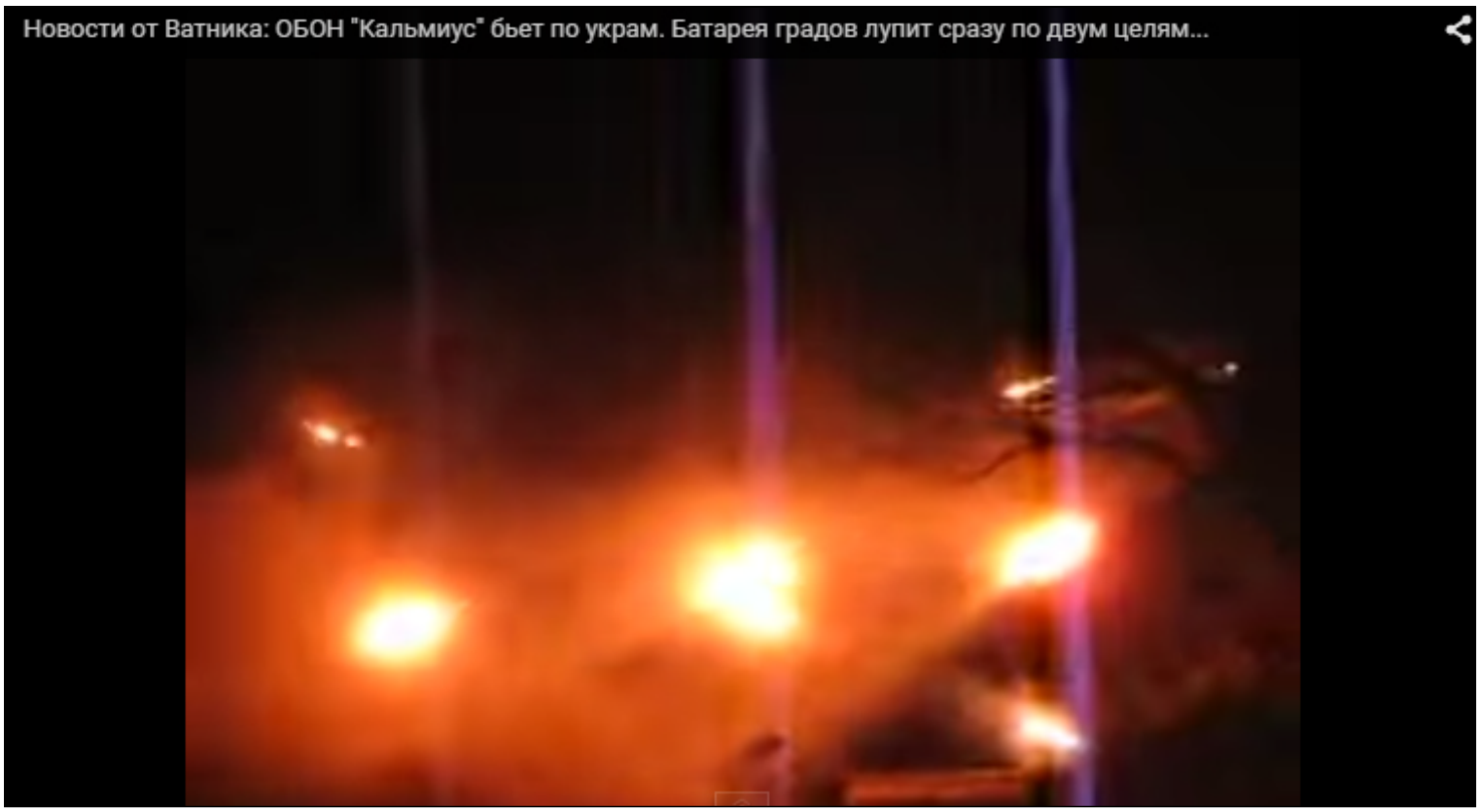

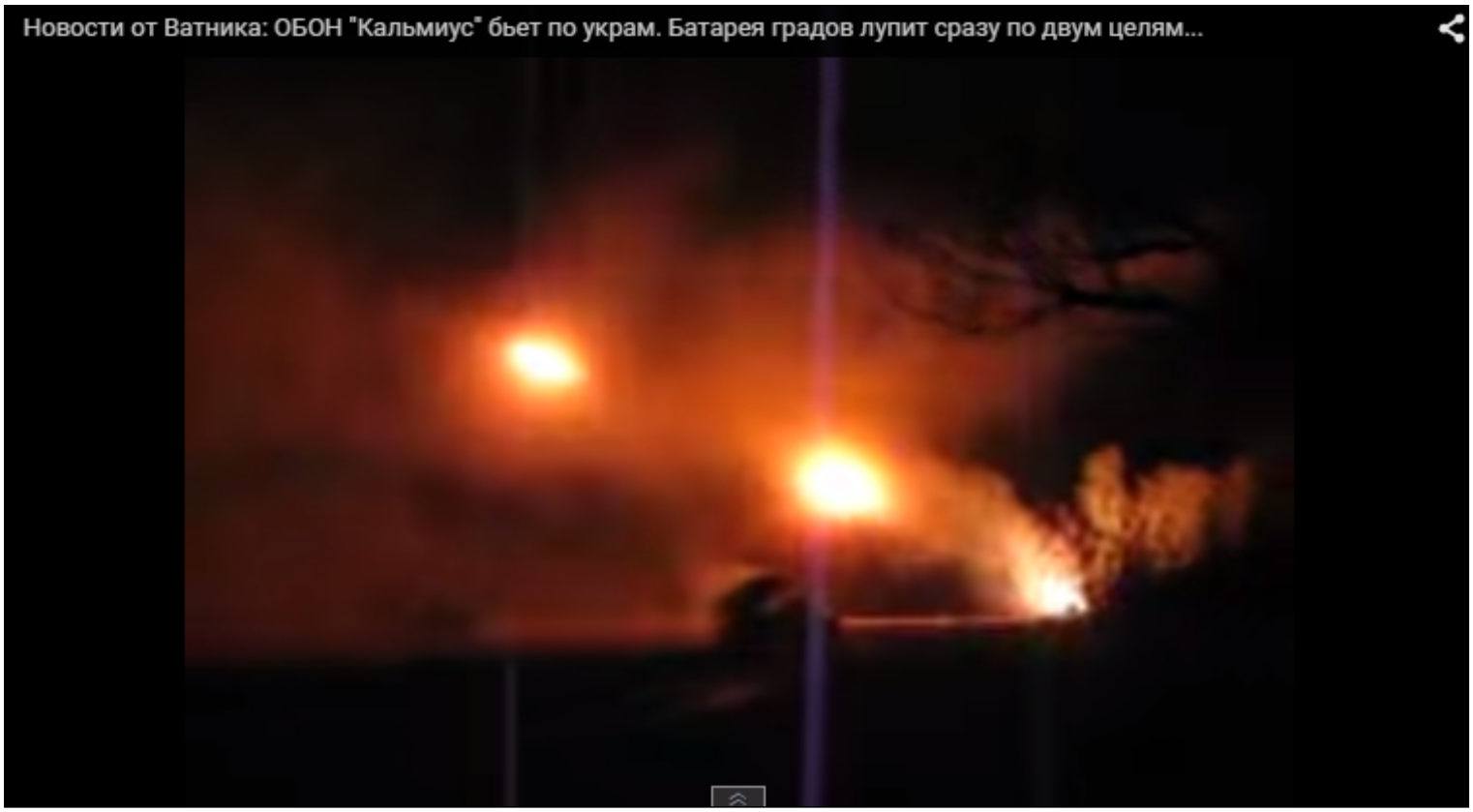

07:27. Ополченцы в четверг, 29 января, обстреляли из установок (т.е. боевых машин РСЗО) “Град” позиции 23-го батальона территориальной обороны в районе села Новоселовка-2. Об этом на своей странице в Facebook сообщила пресс-служба полка “Азов”.

Источник: URL: http://voicesevas.ru/news/yugo-vostok/9223-hronika-voennyh-sobytiy-v-novorossii-za-29012015.html

29.01.2015 г.

Жители украинского города Стаханова обнаружили в своем доме ракету РСЗО Смерч. К счастью, снаряд не разорвался, иначе фотографировать здесь было бы нечего. В действительности, на фотографиях запечатлены фрагменты остатка ракетной части реактивного снаряда РСЗО “Смерч”, прошедшей в квартиры через межэтажные перекрытия.

Источник: URL: http://abunda.ru/127150-raketa-smerch-ugodila-v-zhiloj-dom-4-foto.html

30.01.2015 г.

15:10. Сообщение из города Донецка.

“Около 14:48 (мск) со стороны украинских силовиков был открыт огонь из РСЗО “Град” по южной стороне Петровского района”.

17:13. Днём 30 января в городе Харькове было замечено передвижение колонны техники вооружённых сил Украины. На фотографиях, размещённых ниже, запечатлены моменты передвижение боевых машин РСЗО “Град”.

18:10. Обстрел города Стаханова не прекращался. Украинские силовики вели обстрел города из БМ РСЗО “Ураган”. Опубликован видеоматериал. В действительности, во время видеосъёмки (стоп-кадр слева) запечатлён остаток ракетной части РСЗО “Смерч”. Далее в видеоматериале показаны результаты обстрела посёлка Металлист реактивными снарядами РСЗО “Смерч”. Сапёры МЧС ЛНР и пиротехники полиции ЛНР обезвредели семь неразорвавшихся кассетных (согласно видеоматериалу осколочных боевых элемента). Днём ранее были убраны 6 корпусов ракетных двигателей РС РСЗО “Смерч”, вошедших в землю на глубину до 6 метров на улицах Артёмовского района города Луганска. Стоп-кадры видеосъёмок смотрите на этой и следующей страницах.

▲▼ *Неразорвавшийся осколочный боевой элемент 9Н235.00.000 партии 1990 года РС 9М55К РСЗО “Смерч”*

Момент извлечения остатка ракетной части реактивного снаряда РСЗО “Смерч”

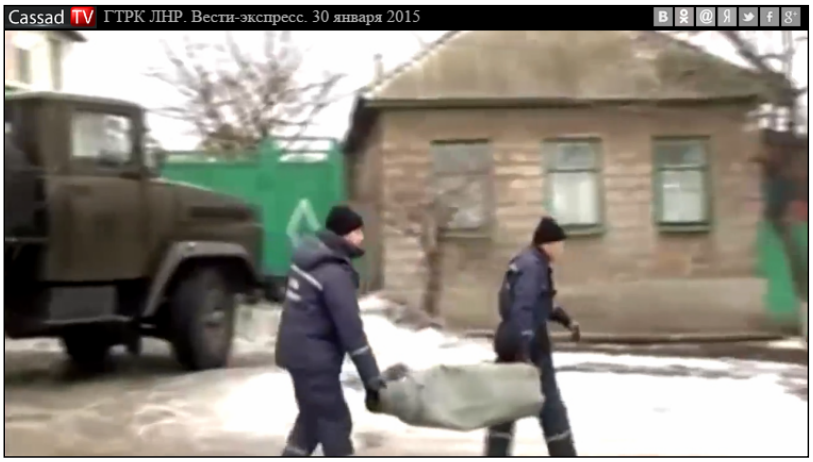

Момент перетаскивания остатка ракетной части реактивного снаряда РСЗО “Смерч” к машине для погрузки

Остаток ракетной части реактивного снаряда РСЗО “Смерч”

Остатки направляющих для снаряжения осколочных боевых элементов кассетной головной части реактивного снаряда РСЗО “Смерч”

Источник: URL: http://voicesevas.ru/news/yugo-vostok/9256-hronika-voennyh-sobytiy-v-novorossii-za-30012015.html

Опубликовано изображение боевых машин с теплозащитными экранами РСЗО “Град”.

Источники:

1. URL: http://pbs.twimg.com/media/B8i_zFVIEAAoJ0Q.jpg
2. URL: http://liveuamap.com/en/2015/29-january-multiple-russian-mlrs-in-luhansk-today

31.01.2015 г.

01:45. Из Сообщения от ополчения Горловки по состоянию на 23-40 (мск).

“Ст.Скотоватая – накрыли склады вооружений, десяток единиц транспорта, очень много личного состава. Полные "Уралы" с трупами. Было еще попадание в здание, обустроенное под казарму: с офицерским и личным составом. В казарме уничтожено 80 % бойцов ВСУ, находящихся на момент обстрела в помещении. Спалили 2 установки БМ-21 РСЗО “Град”, личный состав, БК. Там же накрыта огневая позиция ствольной артиллерии: 4 единицы САУ – уничтожены полностью”.

04:21. Из Информации о ситуации в городе Донецке от жителей.

“Около 0-35 (мск) в стороне Текстильщика г. Донецка была слышна канонада. На машзаводе окна звенели», в районе Площади Свободы жители слышали входящий звук “Града” и серию взрывов. <...> Около 01:23 (мск) силами украинских группировок был нанесен удар по Кировскому району Донецка из РСЗО”.

05:58. Приблизительно в 01:14 (мск) в городе Докучаевске был зафиксирован обстрел города вооружёнными силами Украины из боевой машины РСЗО “Град” полным пакетом, т.е. 40 реактивными снарядами.

06:54. Из Оперативного сообщения. Около 01-25 (мск) две батареи ВСУ и две ВСН отработали одновременно. Реактивные снаряды РСЗО “Град” от украинских силовиков упали в районе Кировского, Макеевка.

Источник: URL: http://voicesevas.ru/news/yugo-vostok/9256-hronika-voennyh-sobytiy-v-novorossii-za-30012015.html

11:05. Сообщение от ополчения.

“Ночь прошла крайне напряженно, имели место многочисленные обстрелы, велась поимка ДРГ. Микрорайон Новорабочий, Макеевка подвергся обстрелу ВСУ, снаряды прилетели в частный сектор. по н.п. Ясиноватая был открыт огонь со стороны ВСУ. В стороне Текстильщика г. Донецка была слышна канонада. На машзаводе окна звенели, в районе Площади Свободы были зафиксированы входящий звук "Града" и серия взрывов. В Докучаевске зафиксирован обстрел города ВСУ из РСЗО "Град", полный пакет. Под утро ополчение атаковало карателей в районе Марьинки и Старомихайловки. Две батареи фашистов и две наши отработали одновременно. "Град" от нацистов упал в районе Кировского-Макеевка. Наши давили цели в районе Марьинки и Старомихайловки. Огневая позиция артиллерии ВСУ под Старомихайловкой поражена (визуализация и звук попаданий плюс детонация БК)”.

12:23. Сообщение от ополченца. “Огнем из Градов и гаубиц мы перекрыли трассу и закрыли дебальцевский котел. Проехать по трассе невозможно, я думаю в скором времени мы также установим полный контроль над трассой и поставим блокпосты. По котлу день и ночь работает артиллерия, враг пытается прорваться, мы несем потери, в большинстве ранеными. Враг тоже несет потери. Очень много сдаются в плен”.

Источник: URL: http://voicesevas.ru/news/yugo-vostok/9282-hronika-voennyh-sobytiy-v-novorossii-za-31012015.html

01.02.2015 г.

00:46. Сообщение от ополченца.

“ВСУ бьют из РСЗО в сторону п. Окябрьский. Идет массированный обстрел города Горловки по всем районам. Сейчас наши “жарят” противника в Дебальцевском котле. Опасные стороны для ЦГР - западная и северная. То есть сторона Дзержинска и Артемовска. Докучаевск продолжает подвергаться бесчеловечным обстрелам: был обстрелян совхоз, Старая Колония, микрорайон и п. Ясный. У Еленовки фиксируется активность вражеских ДРГ и беспилотников, ополчение их успешно подавляет. В Станице Луганской слышно канонаду. На бахмутке перманентные бои. Переговоры в Минске закончились. Наши ничего не стали подписывать, очередному похабному миру не бывать”.

Источник: URL: http://voicesevas.ru/news/yugo-vostok/9282-hronika-voennyh-sobytiy-v-novorossii-za-31012015.html

09:36. Город Докучаевск и н.п. Тельманово дважды подверглись обстрелам из БМ РСЗО.

10:18. Из боевых машин РСЗО “Град” ДНР ведётся огонь по силам АТО. Опубликован видеоматериал. Смотрите стоп-кадры видеосъёмок на этой странице.

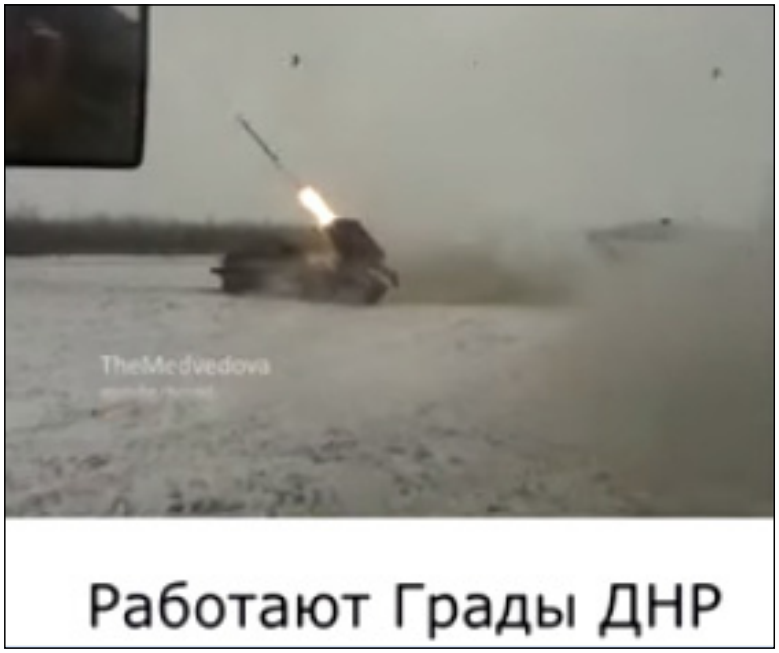

12:39. По сообщению журналистов.

“Дзержинск. Автомобили ОБСЕ только что сопровождали вывод на огневые позиции батареи РСЗО силовиков из Дзержинска к н.п. Нелеповка. Видимо Совет Безопасности Европы заинтересован в обстрелах мирных кварталов Горловки”.

17:08. 6:40 Макеевка. С час назад по н.п. Макеевка силовики отработали из БМ РСЗО и параллельно с Григорьевки (Макеевка) работала ДРГ. Прилеты пришлись на район Красная горка. Были пострадавшие.

17:41. Со стороны н.п. Красногоровка силовики произвели обстрел из БМ РСЗО “Град” по Петровскому району.

19:11. Украинские военные обстреляли из БМ реактивных систем залпового огня город Брянка на Луганщине. В результате обстрела пострадал один мирный житель, сообщал “Луганский информационный центр” со ссылкой на депутата Народного Совета самопровозглашенной ЛНР Виталия Морозова.

По его данным в воскресенье около 15:00 по Москве город Брянка подвергся массированным обстрелам, предположительно, из БМ РСЗО “Ураган”.

22:46. Из Вечерней сводки от Министерства обороны Донецкой Народной Республики.

“На Донецком направлении противник осуществлял активные обстрелы из РСЗО, страдает инфраструктура, так, сегодня разгромлено 3 школы: 2 на улице Щорса и 1 на Боссе, имело место попадание в больницу № 25 в кировском р-не, постардали 3 шахты: Шахта Скачиснкого, Абакумова и шахта в Макеевке. В Горловке множественные попадания по жилым домам и инфраструктурным объектам. ... За сутки ополчение потеряло 7 убитыми и 24 ранеными. За сутки ВСУ потеряли 57 человек убитыми, 5 танков, 7 БМП, 12 САУ, ополчением захвачено 2 крупных полевых склада с боеприпасами к РСЗО”.

Источник: URL: http://voicesevas.ru/news/yugo-vostok/9312-hronika-voennyh-sobytiy-v-novorossii-za-01022015.html

02.02.2015 г.

Опубликована фотография трофейных транспортно-заряжающих машин 9Т452 реактивной системы залпового огня “Ураган” из состава вооружения ополченцев Донецкой Народной Республики.

Источник: URL: https://fotki.yandex.ru/next/users/krion109/album/216062/view/842808?page=3

02:02. Из Сообщения от Информбюро ополчения Новороссии.

“Возобновились артиллерийские обстрелы Донецка. Сегодня их интенсивность была наивысшей с момента возобновления бандеровцами боевых действий. С огневых позиций, расположенных в стороне населенных пунктов Опытное и Ласточкино каратели 8 раз обстреливали жилые кварталы столицы ДНР. В 11.05, 11.25, 11.40, 12.00, 12.25, 14.40 и 15.10 реактивными системами залпового огня обстреливался Киевский район, а в 14.00 со стороны Марьинки огневой удар был нанесен по Петровскому району Донецка.

Обстановка в районе Донецкого аэропорта остается напряженной. В течение дня со стороны населенных пунктов Водяное и Опытное артиллерией и РСЗО защитники аэропорта обстреливались 5 раз – в 9.45, 13.05, 13.25, 14.30 и 15.40. <...>

На Луганском направлении:

Гражданские объекты и позиции ополченцев обстреливались семь раз: <...>

– реактивными системами залпового огня обстреливались подразделения ополченцев, обороняющиеся вблизи Первомайска;

– со стороны Передельского из РСЗО велась стрельба по окраине Шишково;”.

04:56. Из Сообщения от ополчения.

“Подтверждённые пораженные цели противника на 23:59, 1 февраля 2015 года. Менее суток назад полностью была уничтожена колонна техники, двигавшаяся из Артёмовска в направлении Дебальцево. В основном, в колонне следовали «грады», т.е. или боевые машины РСЗО “Град”, или система в целом.

Оперативники сообщали о пусках 2-х или 3-х реактивных снарядов РСЗО “Ураган” из района артёмовского свх.им.Шевченко. Скорее всего, некоторые свидетели из граждан приняли пуски РС РСЗО за пуски тактических баллистических ракет”.

Источник: URL: http://voicesevas.ru/news/yugo-vostok/9312-hronika-voennyh-sobytiy-v-novorossii-za-01022015.html

18:20. Из Сообщения от ополчения. Около 17:45 (по мск) военнослужащие ВСУ произвели обстрел из БМ РСЗО “Град” по Петровскому району города Донецка. Около 17:40 (по мск) со стороны н.п. Красногоровка с нескольких огневых позиций военнослужащие ВСУ вели обстрел города Донецка из БМ РСЗО и ствольной артиллерии. Попадания были в Кировском и Петровском районах города Донецка.

19:18. Из Сообщения от ополченца Михаила. “Район Тельманово подвергается массированным обстрелам из гаубиц, РСЗО “ГРАД” и минометов. ВСУ обстреливают жилые массивы, снаряды разрушают инфраструктуру. Последнее время обходится без жертв, но это не точная информация”.

19:50. Из Сводки от ополченца с позывным “Памир” из бригады “Восток”.

“За последние дни артобстрел жилых кварталов Донецка, Ясиноватой и Горловки резко усилился. Точно знаю, что по Ясиноватой били РСЗО „Ураган“, „Град“, минометы и крупнокалиберная 152-мм артиллерия”.

21:46. Из Сообщения от ополчения (по состоянию на первую половину дня 2 февраля).

“Город Комсомольск был подвергнут массированному обстрелу из РЗСО "Град", снаряды попали в городскую котельную, СМУ, город без газа. Убита женщина (мальчик, и мужчина в тяжелом состоянии) попало еще в ОШ №5”.

22:56. Из Вечернего сообщения Информбюро ополчения Новороссии. Обстрелу из систем ствольной артиллерии и БМ РСЗО со стороны населённых пунктов Ласточкино и Опытное подвергся пригород города Донецка поселок Октябрьский; “Со стороны села Тоненькое с использованием ствольной артиллерии (а также со стороны поселка Ласточкино, с использованием реактивных систем залпового огня) обстреляны позиции ополчения ДНР в районе населенного пункта Веселое. В 12:35 с позиций у н.п. Ласточкино нанесен удар реактивными системами залпового огня по Киевскому району Донецка;”. “Со стороны села Водяное совершен артиллерийский обстрел позиций народного ополчения в районе населенного пункта Спартак. В 15.00 эти же позиции обстреляны из БМ РСЗО со стороны села Тоненькое;” “Из реактивных систем залпового огня, а в 14:20 из ствольной артиллерии крупного калибра со стороны села Богдановка наносились огневые удары по позициям ополченцев ДНР защищающие Петровское;

Со стороны населенного пункта Тарамчук огневому налету из РСЗО подвергся поселок Ясное. В 13:35, 14:45 и 16:00 с тех же позиций из минометов обстреляна Еленовка; <...>

Огню из реактивных систем залпового огня подвергся поселок Нижняя Крынка;”.

23:36. Украинский журналист Роман Бочкала сообщал, что 2 февраля ВСУ нанесли артиллерийский удар по рудоремонтному заводу в Брянке (якобы там ремонтировалась техника ополчения, а также был склад боеприпасов), а также ВСУ наносили удар из БМ РСЗО “Град” в район н.п. Азмазная – Калинино.

Источник: URL: http://voicesevas.ru/news/yugo-vostok/9328-hronika-voennyh-sobytiy-v-novorossii-za-02022015.html

На территории города Луганска извлекли остатки двух реактивных снарядов РСЗО “Смерч”.

На выезде из города остатки двух ракетных частей реактивных снарядов РСЗО “Смерч” вошли в асфальтированную проезжую часть трассы Луганск-Краснодон на глубину около 5 метров. Об этом сообщал ЛуганскИнформЦентр.

“Благодаря искусной работе сапёров и сотрудника МЧС, работавшего на автокране, понадобилось менее часа на извлечение фрагментов ракет. Находки были доставлены в санкционированное место подрыва”, – сообщил начальник отдела по связям с общественностью МЧС Александр Винник.

По информации источника, ещё один остаток реактивного снаряда чуть позже был выявлен в огороде одного из частных домовладений по ул. Сергея Тюленина в Артёмовском районе.

Источники:

1. URL: http://www.ostro.org/lugansk/society/news/463493/
2. URL: http://lug-info.com/news/one/sapery-mchs-lnr-obezvrezhivayut-elementy-boepripasov-rszo-kotorymi-byl-obstrelyan-lugansk-1357

03.02.2015 г.

00:32. Сообщение от ополчения.

Около 00:15 (по мск) военнослужащие вооружённых сил Украины произвели обстрел из систем ствольной артиллерии и БМ РСЗО в район террикона шахты Панфиловская и в сторону микрорайона Магистрального.

00:41. Сообщение от ополчения.

Около 00:35 (по мск) военнослужащие ВСУ наносили удары из БМ РСЗО в район аэропорта города Донецка и ТЦ “Метро”.

08:20. Последствия обстрела из БМ РСЗО “Смерч” города Перевальска в ночь с 1 на 2 февраля. Снаряд упал рядом с подъездом жилого дома. Согласно анализу изображений (смотрите их ниже) был получен вывод, что на них запечатлён остаток рамы кассетной головной части реактивного снаряда РСЗО “Смерч”.

Источник: URL: http://voicesevas.ru/news/yugo-vostok/9328-hronika-voennyh-sobytiy-v-novorossii-za-02022015.html

09:30. Сообщение от ополчения. “Около 00:15 (здесь и далее в ленте время в сообщениях – московское) ВСУ произвели обстрел из ствольной артиллерии и РСЗО в район террикона шахты Панфиловская и в сторону микрорайона Магистрального. Около 00:35 из РСЗО были обстреляны аэропорт Донецка и ТЦ “Метро”.

09:40. Представители СММ ОБСЕ вновь осмотрели Артемовский район города Луганска, подвергшийся обстрелу 27 января, и обнаружили фрагменты кассетных боеприпасов. Об этом шла указывалось в отчёте специальной мониторинговой миссии (СММ) организации, поступившем в распоряжение ЛуганскИнформЦентра.

На месте обстрела были обнаружены и описаны фрагменты ракет, в том числе “маршевые двигатели, стабилизаторы и обтекатели”, а также “остатки кассетных элементов”.

Сотрудники ОБСЕ отметили, что “все окна детсада №5 выбиты в результате обстрела”.

Луганск подвергся обстрелу со стороны ВСУ вечером 27 января. Один человек погиб, несколько десятков человек получили ранения. По предварительным данным, киевские силовики использовали РСЗО “Смерч”.

11:40. “После артобстрелов ВСУ пиротехники МЧС обнаруживают снаряды неустановленного образца.

2 февраля пиротехники МЧС ДНР, выехав на обследование территории на наличие взрывоопасных предметов после артобстрелов ВСУ, на открытой территории в г. Ясиноватой по улице Пионерской выявили снаряд неустановленного типа и калибра. <...>

2 февраля пиротехники МЧС провели обследование, изъятие и вывоз на подрывную площадку двух кассетных элементов ракетной системы залпового огня «Ураган», обнаруженных в Киевском районе г. Донецка после артобстрелов ВСУ жилых домов по улицам Жмуры и Маркова.

2 февраля в Горняцком районе г. Макеевки пиротехники МЧС возле частного дома по улице Успенского обнаружили и вывезли для ликвидации один кассетный элемент РСЗО «Ураган»”.

12:40. Украинские силовики 3 февраля продолжали вести непрекращающийся огонь из систем ствольной артиллерии и БМ РСЗО по городу Донецку. Также в городе работала диверсионная группа ВСУ. В результате обстрелов в Киевском районе отсутствовало водоснабжение и электроэнергия. От попадания снарядов РСЗО “Град” по АТП Куйбышевского района 2 человека погибли. Было много раненых. Несколько попаданий снарядов были отмечены в Кировском районе. Количество убитых уточнялось, “Скорые” работали на полную мощность, морги забиты погибшими.

Об этом сообщил депутат первого созыва ВС ДНР Олег Фролов, передавало NewsFront.

13:09. Как сообщал пресс-центр АТО по состоянию на 8 утра, ночью со 2 на 3 февраля ополченцы из боевых машин реактивной системы залпового огня “Град” и миномётов трижды обстреляли Верхнюю Ольховую, а также Артема и Счастье, а из миномётов – населённые пункты Крымское, Сокольники и Трёхизбенка.

14:10. Украинские силовики, похоже, резко отреагировали на заявления ополчения о начале применения боевой авиации: части на фронте срочно стали наполнять средствами ПВО. На одной из фотографий запечатлена боевая машина 9П140 РСЗО “Ураган” (справа).

14:39. Утреннее сообщение Информбюро ополчения Новороссии.

“Обстановка на линии соприкосновения подразделений ДНР и ЛНР с украинскими войсками остается напряженной. В течение суток активные боевые действия велись в основном на Дебальцевском тактическом направлении. Ночью силовики систематически обстреливали объекты гражданской инфраструктуры и позиции ополченцев. Зафиксировано не менее двадцати пяти случаев применения карателями артиллерии.

На Донецком направлении: <...>

обстрелам из ствольной артиллерии и РСЗО со стороны населенных пунктов Водяное, Ласточкино и Опытного подвергся пригород Донецка поселок Октябрьский;

со стороны Новомихайловки реактивными системами залпового огня был нанесен огневой удар по жилым кварталам Петровского района Донецка; <...> Обстановка в районе аэропорта Донецка остается напряженной. Со стороны населенных пунктов Водяное, Ласточкино и Опытное позиции подразделений ВС ДНР в течение ночи подвергались обстрелам реактивными системами залпового огня и артиллерией 4 раза. <...>

На южном направлении:

<...> реактивными системами залпового огня обстреливался Докучаевск. <...>

На Мариупольском направлении существенных изменений в дислокации формирований украинских силовых структур и характере их деятельности не отмечено. <...>

реактивными системами залпового огня производился обстрел позиций ополченцев в районе Безымянного.

На Луганском направлении:

украинские силовики продолжали наращивать группировку своих войск и восстанавливать боеспособность.

Реактивными системами залпового огня обстреливалась восточная окраина Луганска;”.

15:45. Сводка по обстрелам города Донецка.

“3 февраля 2015 г. В 13:25 украинские силовики вели беспорядочный обстрел по Петровскому району. По состоянию на 14:30 шёл обстрел Лидиевки и Петровского района, на 14:45 силовики обстреливали террикон шахты Октябрьская. В 15:10 ВСУ из РСЗО крупного калибра ("Ураган" или "Смерч") нанесли удар по Кировскому району Донецка (Попадания на площади Свободы, в районе Машиностроительного завода). Подробности уточняются”.

16:00. Репортаж из н.п. Перевальск, который в ночь с 1 на 2 февраля был подвергнут обстрелу украинских артиллеристов. Обстрел вёлся из БМ РСЗО "Ураган". В действительности – БМ РСЗО "Смерч". По словам очевидцев обстрел был в 23.45-0.00. Смотрите стоп-кадры видеоматериалов на этой странице и двух следующих страницах.

Снарядами ночью обстреляли мирный район Перевальска
AP TB

Снарядами ночью обстреляли мирный район Перевальска
AP TB

18:28. Военнослужащие подразделения вооружённых сил ДНР и ЛНР освобождают населённые пункты в Дебальцевском котле. Репортаж от NovorossiaTV. Видеоматериал о стрельбе из БМ РСЗО “Град”. Для просмотра видеоматериала необходим вход в аккаунт.

22:36. Сообщение от Бориса Рожина. “В 21:10 по Горловке нанесен удар тяжелыми РСЗО. Поступают сообщения о том, что ВСУ отходят от Каменки. Чернухино пока не перешло под полный контроль ВСН. Дорога Дебальцево-Светлодарск-Артемовск продолжает оставаться под полным огневым контролем ВСН”.

Источник: URL: http://voicesevas.ru/news/yugo-vostok/9366-hronika-voennyh-sobytiy-v-novorossii-za-03022015.html

04.02.2015 г.

02:22. Репортажи от Lifenews.

Репортаж из городов Луганск и Донецк. Результаты обстрелов. Каратели применяют все более мощные образцы вооружений против мирного населения.

“ВСУ расстреливает Донецк из РСЗО “Смерч”. Катастрофические разрушения 03.02.2015”. Опубликованный видеоматериал в дальнейшем был удалён.

“ВСУ расстреляло из Града поселок под Луганском 02.02.2015”. Опубликованный видеоматериал в дальнейшем был удалён.

02:45. “Миссия ОБСЕ на Украине подтвердила, что жилые районы Луганска обстреливались кассетными боеприпасами 300-мм калибра с северо-северо-западного направления. Об этом сообщается в специальном ситуационном отчете наблюдательной миссии по итогам инспекции пострадавших районов Луганска, где погибли мирные жители. По их оценкам, обстрел велся с применениям тяжелых ракетных систем залпового огня “Смерч”.

По данным ОБСЕ, “ряд повреждений зданий типичен для осколочных элементов, используемых в кассетных боеприпасах”.

Наблюдатели обнаружили части ракет, двигатели, крылья и контейнерные части, характерные для кассетных боеприпасов во дворах домов. Определив азимут остатков корпусов от ракет “Смерча”, наблюдатели установили, что огонь велся с северо-северо-западного направления, - сообщается в документе. Согласно наблюдениям, произведенным 28 января, на следующий день после обстрела Артемовского района Луганска, огонь велся с применим именно этого вооружения.

Некоторые части, обнаруженные на месте - 1,5 см белые металлические фрагменты и фрагменты бомб размером 3 на 6 см - характерны для кассетных боеприпасов. Наблюдатели классифицировали их как части ракет "Смерч" 9М55К калибра 300 мм, - уточняют эксперты ОБСЕ, сообщая, что были обнаружены и воронки, характерные для этого типа оружия”.

7:30. “Украинские силовики пять раз за день обстреляли позиции ополченцев в районе донецкого аэропорта, сообщал штаб ДНР.

Ранее ополченцы сообщали, что при обстреле гуманитарной колонны с беженцами в Донецкой области погибли пять человек.

В течение дня <…> артиллерией и реактивными системами залпового огня пять раз обстреливались позиции ополченцев в районе донецкого аэропорта”.

07:53. Ополченцы ДНР наносят удары по позициям ВСУ из БМ РСЗО “Смерч”. Видеоматериал вызывает сомнение.

Источник: URL: http://voicesevas.ru/news/yugo-vostok/9366-hronika-voennyh-sobytiy-v-novorossii-za-03022015.html

На переднем плане остаток кассетной головной части реактивного снаряда РСЗО “Ураган”

Источники:

1. URL: https://pbs.twimg.com/media/B0q0ngPIgAAToJL.jpg
2. URL: https://adnovumteam.wordpress.com/2015/02/04/wojna-domowa-na-ukrainie-4-02-2015r-151-dzien-od-rozejmu/comment-page-3/
3. URL: https://landmineandclustermunitionblog.wordpress.com/2014/11/07/ukraines-reaction-to-reports-of-cluster-munitions-use-the-power-of-the-stigma/

10:46. Из отчёта миссии ОБСЕ.

“27 января Луганск был обстрелян из РСЗО "Смерч" с северо-западного направления.»

13:16. “Вечером 3 февраля ВСУ обстреляли Тельманово из реактивной установки „Смерч”. Обстрел велся со стороны Мирного, погибших нет. Были разрушены жилые дома, повреждены газовые линии. Людям оказали помощь, как психологическую, так и медицинскую.

Ополченец Александр находящийся в Тельманово рассказал о ситуации на передовой (видео с телефонным разговором и текстом, указанным выше)”.

20:20. Оперативное сообщение от ополчения.

“В 17:05 (мск) был произведен массированный обстрел из РСЗО «Ураган» Ждановской развилки, Донецк.

Попали в остановку, есть жертвы, задело заправку Параллель, горела машина. Прилеты были во дворы 9 этажных домов на Мирном. Сообщают о попаданиях на ТЕС овощной, на Скляренко во дворы”.

22:46. В 22:16 (мск) жители города Донецка в районе 1 и 2 площадок слышали залпы БМ РСЗО (т.е. стрельба велась из БМ РСЗО).

Источник: URL: http://voicesevas.ru/news/yugo-vostok/9403-hronika-voennyh-sobytiy-v-novorossii-za-04022015.html

05.02.2015 г.

01:00. С позиций у н.п. Пески, а также н.п. Водяное и Тоненькое украинские силовики произвели в 23-05 (мск) обстрел Петровского района города Донецка из БМ РСЗО.

Источник: URL: http://voicesevas.ru/news/yugo-vostok/9403-hronika-voennyh-sobytiy-v-novorossii-za-04022015.html

09:52. Из Сообщения от заместителя командующего Народной милицией ЛНР Виталия Киселева. “В связи с тем, что идут очень активные боевые, выпускается огромное количество снарядов реактивной артиллерии, поэтому подойти к месту падения не просто. Беспилотник только заходил на нашу территорию, когда его сбила наша ПВО”.

11:48. Сообщение от ополчения. “После утреннего обстрела Текстильщика, вечером снаряды накрыли микрорайоны Мирный и Солнечный. Страшная канонада сотрясала Ленинский проспект, автовокзал Южный, Соловки, Александровку, Боссе. Эти районы затянуты дымом, виднеется зарево пожаров, местные жители жалуются на сильный запах гари — под удар попал Энергозавод на Смолянке, поврежден газопровод. Очевидцы говорят о попаданиях в мебельную фабрику на ул. Куйбышева и в здание бывшего детского садика. В нескольких многоэтажках на Ленинском проспекте вылетели стекла. Петровка под огнем украинских РСЗО «Ураган» и гаубиц, зафиксированы попадания в районе пос. Бирюзово, ул Петровского, шахты им. Абакумова”.

14:04. Опубликован видеоматериал, на котором заснят процесс приведения в боеготовность реактивных снарядов для БМ РСЗО “Ураган”, которые позже использовались для обстрела позиций ополченцев под населённым пунктом Дебальцево, сообщали украинские СМИ. При этом на корпусах реактивных снарядов украинские военные оставляли “послания” (надписи) тем, кого собирались обстреливать.

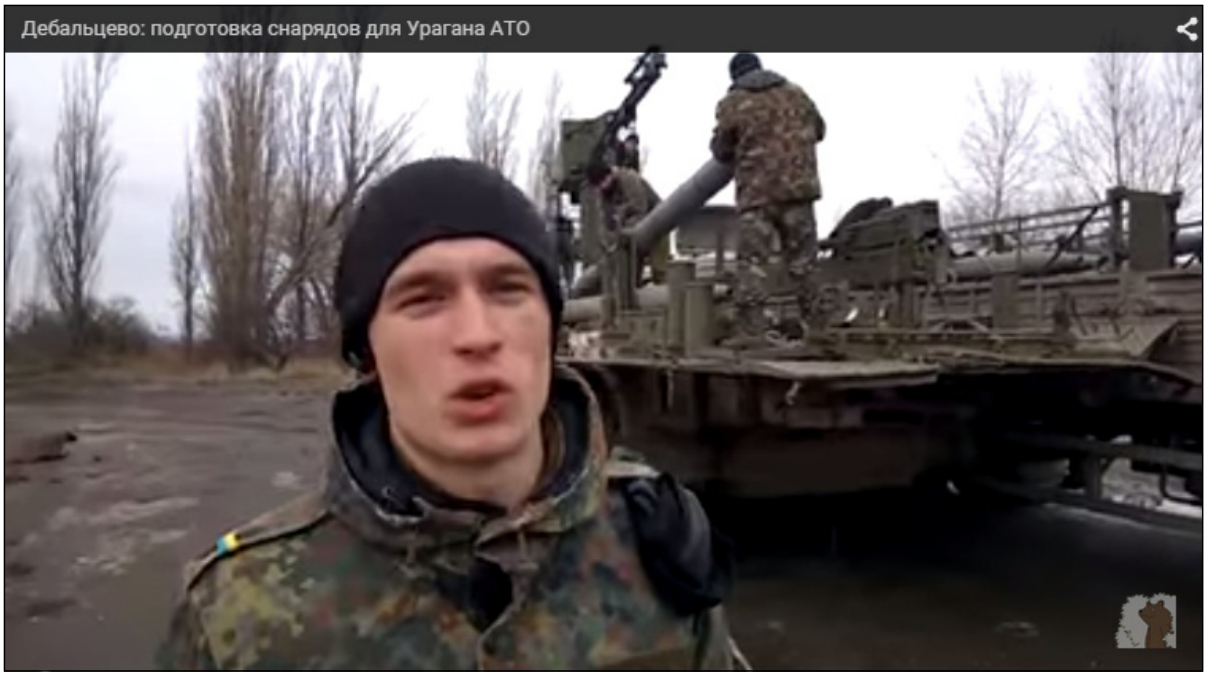

Дебальцево: подготовка снарядов для Урагана АТО

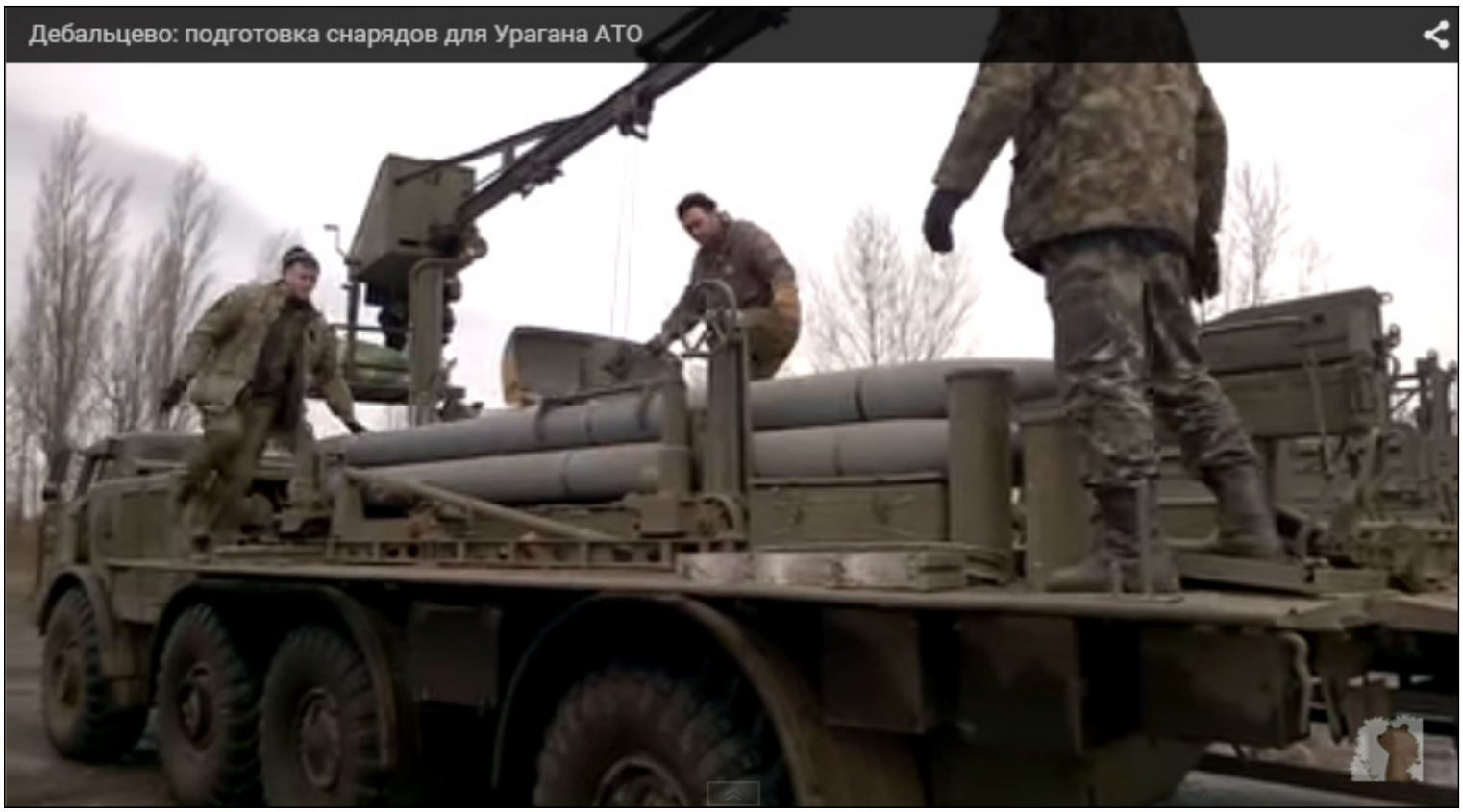
Дебальцево: подготовка снарядов для Урагана АТО

Дебальцево: подготовка снарядов для Урагана АТО

Дебальцево: подготовка снарядов для Урагана АТО
Слава Украине

ЗАОХНИТЕ ТВАРИ

Дебальцево: подготовка снарядов для Урагана АТО
ЗАОХНИТЕ ТВАРИ

17:08. Из Сообщения от депутата Верховного Совета ДНР Олега Фролова. “ВСУ из минометов и РСЗО “Град” обстреляли микрорайон Мирный. В результате обстрела снаряды попали в АЗС, на остановку общественного транспорта, многочисленные попадания по жилым домам. Погибло 29, ранено более 50 человек. ... В течение нескольких часов продолжались обстрелы Куйбышевского и Кировского районов. Работала реактивная и ствольная артиллерия. Также по всему городу работают ДРГ ВСУ”.

Источник: URL: http://voicesevas.ru/news/yugo-vostok/9472-hronika-voennyh-sobytiy-v-novorossii-za-05022015.html

06.02.2015 г.

00:03. Из Сводки от ополченца Яна. “Ночь прошла напряженно, почти до половины четвертого утра артобстрелами со стороны ВСУ подвергались Куйбышевский район, район Красного Пахаря, Азотного, аэропорта, ВСУ применили зажигательные боеприпасы (есть предположение, что были применены боеприпасы с фосфорной начинкой, кассетные). Было нанесено несколько артударов из РСЗО. В стороне Песок шли боестолкновения преимущественно из стрелкового оружия”.

“В начале третьего ВСУ открыли артогонь с РСЗО и гаубичной артиллерии со стороны Волновахи по Докучаевску. К этому моменту продолжается обстрел Горловки”.

Источник: URL: http://voicesevas.ru/news/yugo-vostok/9472-hronika-voennyh-sobytiy-v-novorossii-za-05022015.html

14:01. Город Первомайск подвергся очередному обстрелу со стороны силовиков. В результате обстрела было разрушено несколько жилых домов и социальных объектов, включая перинатальный центр, станцию скорой помощи и детский сад. Опубликован видеоматериал на котором засняты остатки ракетных двигателей неуправляемых реактивных снарядов РСЗО и других боеприпасов. Стоп-кадры видеосъёмки смотрите на этой странице и следующих двух страницах.

На переднем плане остатки блоков стабилизатора реактивных снарядов калибра 122 мм. На заднем плане слева остаток ракетной части и неразорвавшейся части реактивного снаряда калибра 122 мм или снарядов. На заднем плане справа остаток рамы кассетной головной части для снаряжения осколочными боевыми элементами реактивного снаряда РСЗО "Смерч" и ракетной части реактивного снаряда калибра 122 мм

Остатки ракетных частей реактивных снарядов калибра 122 мм

На переднем плане остатки блоков стабилизатора реактивных снарядов калибра 122 мм и остаток ракетной части реактивного снаряда калибра 122 мм

Остатки ракетных частей реактивных снарядов калибра 122 мм

15:31. Н.п. Макеевка подвергся миномётному удару со стороны военнослужащих Украины. Изначально сообщалось, что военнослужащие ВСУ обстреляли город ДНР из БМ реактивной системы залпового огня “Град”. Однако, побывав на месте, корреспонденты LifeNews выяснили, что силовики открыли огонь из миномёта 120-го калибра. К счастью, в результате происшествия никто не пострадал.

18:55. Последствия обстрела н.п. Старобешево из БМ РСЗО "Ураган" 6 февраля. Опубликован видеоматериал. Каких-либо чётких доказательств применения системы “Ураган” на видео нет.

Источник: URL: http://voicesevas.ru/news/yugo-vostok/9526-hronika-voennyh-sobytiy-v-novorossii-za-06022015.html

07.02.2015 г.

04:20. Из Сообщения от ополчения. Итоги подтверждённых пораженных целей противника на 23:59, 06.01.2015.

Город Углегорск. Поражена реактивная батарея, кроме других целей в ближних боях.

Верхнеторецкое. В результате двух ожесточенных боёв, при поддержке нашей артиллерии силовики потеряли два танка, самоходный миномёт “Нона”, как минимум одну РСЗО (возможно имеется ввиду одна боевая машина неуказываемой РСЗО, а не полностью система) и несколько единиц транспорта.

Источник: URL: http://voicesevas.ru/news/yugo-vostok/9526-hronika-voennyh-sobytiy-v-novorossii-za-06022015.html

09:43. Из Сводки от ополчения на вечер 06.02.2015 г.

Обстановка в Донецкой и Луганской народных республиках оставалась напряженной. Зафиксировано 15 случаев применения оружия украинскими силовиками:

в 09:15 и 13:30 с позиций ВСУ в районе н.п. Водяное и н.п. Ласточкино из артиллерии обстрелян н.п. Октябрь-ский. В 13:35 н.п. Октябрьский был обстрелян из БМ РСЗО с позиций ВСУ в районе н.п. Авдеевка;

в 14:30 с позиций в районе н.п. Ласточкино из БМ РСЗО были обстреляны позиции сил народного ополчения в районе н.п. Веселое.

13:51. Из Сводки от ополчения на утро 07.02.2015 г.

В течение ночи с 6 на 7 февраля обстановка в Новороссии существенных изменений не претерпела и остава-лась напряженной. За прошедшую ночь на отдельных участках отмечены обстрелы позиций сил народного ополчения:

в 22:00 обстрелам с использованием БМ РСЗО подверглись позиции ВС ДНР в районе н.п. Октябрьский одновременно с трёх позиций в районе н.п. Авдеевка, н.п. Ласточкино и н.п. Опытное;

в 23:20 позиции ВС ДНР в районе н.п. Петровское обстреляны украинскими силовиками из БМ РСЗО с позиций в районе н.п. Новогнатовка.

14:38. Утренний брифинг зам.командующего штабом ДНР Эдуарда Басурина. ВСУ за сутки 39 раз обстреляли города ДНР. Количество обстрелов несколько уменьшилось, но так как военнослужащие ВСУ стали использовать в основном тяжелую артиллериею, расло количество пострадавших. В частности, по территории города Донецка военнослужащие ВСУ вели обстрел из н.п. Волноваха из БМ РСЗО “Смерч”.

14:47. Из Сводки от пресс-центра народной милиции ЛНР за 6-7 февраля 2015 г.

Из Событий 6 февраля 2015 г.

В 12:20 военнослужащие ВС Украины произвели артобстрел из БМ РСЗО “Ураган”, предположительно, со стороны н.п. Дебальцево между н.п. Санжаровка и н.п. Веселогоровка.

В 22:20 военнослужащие ВС Украины произвели обстрел из БМ РСЗО “Град” со стороны н.п. Ольховая по району памятника “Князь Игорь” в районе автомобильного моста н.п. Станица Луганская.

В 22:30 военнослужащие ВС Украины произвели артобстрел, в т.ч. из БМ РСЗО “Град” со стороны н.п. Попасная-по н.п. Первомайск и н.п. Кировск.

В 22:55 военнослужащие ВС Украины произвели обстрел из БМ РСЗО “Град” со стороны н.п. Передельское по н.п. Обозное.

Из Событий 7 февраля 2015 года.

В 03:53 военнослужащие ВС Украины произвели обстрел из БМ РСЗО (предположительно “Ураган”) со стороны н.п. Райгородка по н.п. Хорошее.

16:29. Из Сообщения от ополчения.

В 15:00 с направления н.п. Красногоровка подразделения ВСУ произвели обстрел из БМ РСЗО в сторону Петровского района города Донецка.

18:11. По сообщениям местных жителей.

Ближе к вечеру 7 февраля из района н.п. Волноваха ВСУ наносили удары из БМ РСЗО “Град” и “Ураган” в сторону н.п. Докучаевск.

20:35. Репортаж от Lifenews из города Первомайска.

7 февраля город Первомайск подвергся обстрелу со стороны ВСУ. Позиции украинских силовиков находились в 10 километрах от города, в городе Попасная. По словам ополченцев, было как минимум шесть залпов из БМ РСЗО “Град”. В результате обстрела подъезд 5-ти этажного дома рухнул. В другом жилом доме в результате попадания украинского снаряда РСЗО “Град” бетонная плита задавила двоих молодых людей. Также в жилые сооружения попали ещё шесть снарядов. Несколько местных жителей получили ранения. Смотрите стоп-кадры видеосъёмки ниже.

▲ *Остаток ракетной части реактивного снаряда калибра 122 мм*▼

21:20. Из Вечернего сообщения Информбюро ополчения Новороссии. В 14:00 ВСУ выполнили обстрел из БМ РСЗО со стороны н.п. Новозвановка по позициям вооружённых сил ЛНР в районе н.п. Калиново.

23:29. Около 23:00 военнослужащие ВСУ произвели обстрел Будёновского района города Донецка. Было использовано минимум 8 РС с кассетными головными частями РСЗО. Обстрел производился со стороны н.п. Очеретино.

Источник: URL: http://voicesevas.ru/news/yugo-vostok/9579-hronika-voennyh-sobytiy-v-novorossii-za-07022015.html

08.02.2015 г.

07:39. Из Сводки от ополченца Яна. В начале второго с Красногоровского направления из БМ РСЗО военнослужащие ВСУ произвели обстрел Петровки.

В 17:00 (НР) в аэропорту города Харькова совершил посадку военно-транспортный самолёт “Геркулес” (Hercules). Спустя десять минут ВСУ нанесли ещё один артудар из БМ РСЗО “Ураган” по городу Докучаевску, который в течение дня подвергался интенсивным обстрелам. Данных о разрушениях и пострадавших на тот момент не было. 17:15 (НР) и 17:20 (НР) соответственно военнослужащие ВСУ открыли огонь с танковых орудий по Петровке, а со стороны артемовской трассы они нанесли артудар из БМ РСЗО “Смерч” по н.п. Горловка.

Около половины шестого вечера военнослужащие ВСУ нанесли артудар из БМ РСЗО тремя пакетами по Макеевке. Без двадцати семь артудару из БМ РСЗО подверглись район Первой и Второй площадки, спустя несколько минут со стороны н.п. Авдеевка военнослужащие ВСУ нанесли артудар из БМ РСЗО по Путиловке и району ж/д вокзала (были возгорания).

За истекшие сутки были уничтожены три артбатареи, включая артбатарею РСЗО (реактивную батарею).

Источник: URL: http://voicesevas.ru/news/yugo-vostok/9579-hronika-voennyh-sobytiy-v-novorossii-za-07022015.html

10:51. Ополченцы Донецкой народной республики заявляют, что “Город Комсомольск был обстрелян из РСЗО “Град”, погибло два взрослых и один ребенок”, – сообщили в штабе ополчения 8 февраля.

12:04. Сообщение от ополчения: “В Луганске было слышно сильную канонаду со стороны н.п.Счастье. в районе 29-го блокпоста на трассе бахмутка почти весь день проходили артдуэли. н.п. Докучаевск подвергался обстрелу со стороны ВСУ. Удары наносились редко, но чем-то мощным. <...> За истекшие сутки уничтожено три артбатареи, включая артбатарею РСЗО”.

12:21. Сообщение от местного жителя: “8 февраля ночью г.Комсомольск подвергся обстрелу со стороны ВСУ, есть разрушения. 3 гражданских убито, при этом один из погибших - мальчик 10 лет. Обстрел велся с РСЗО “Ураган” и “Гаубиц”.

14:46. Видеоматериал от Грэма Филлипса. Работа БМ РСЗО “Град”. Во время стрельбы было выпущено 20 реактивных снарядов. Смотрите стоп-кадры видеосъёмки на этой странице и следующей странице.

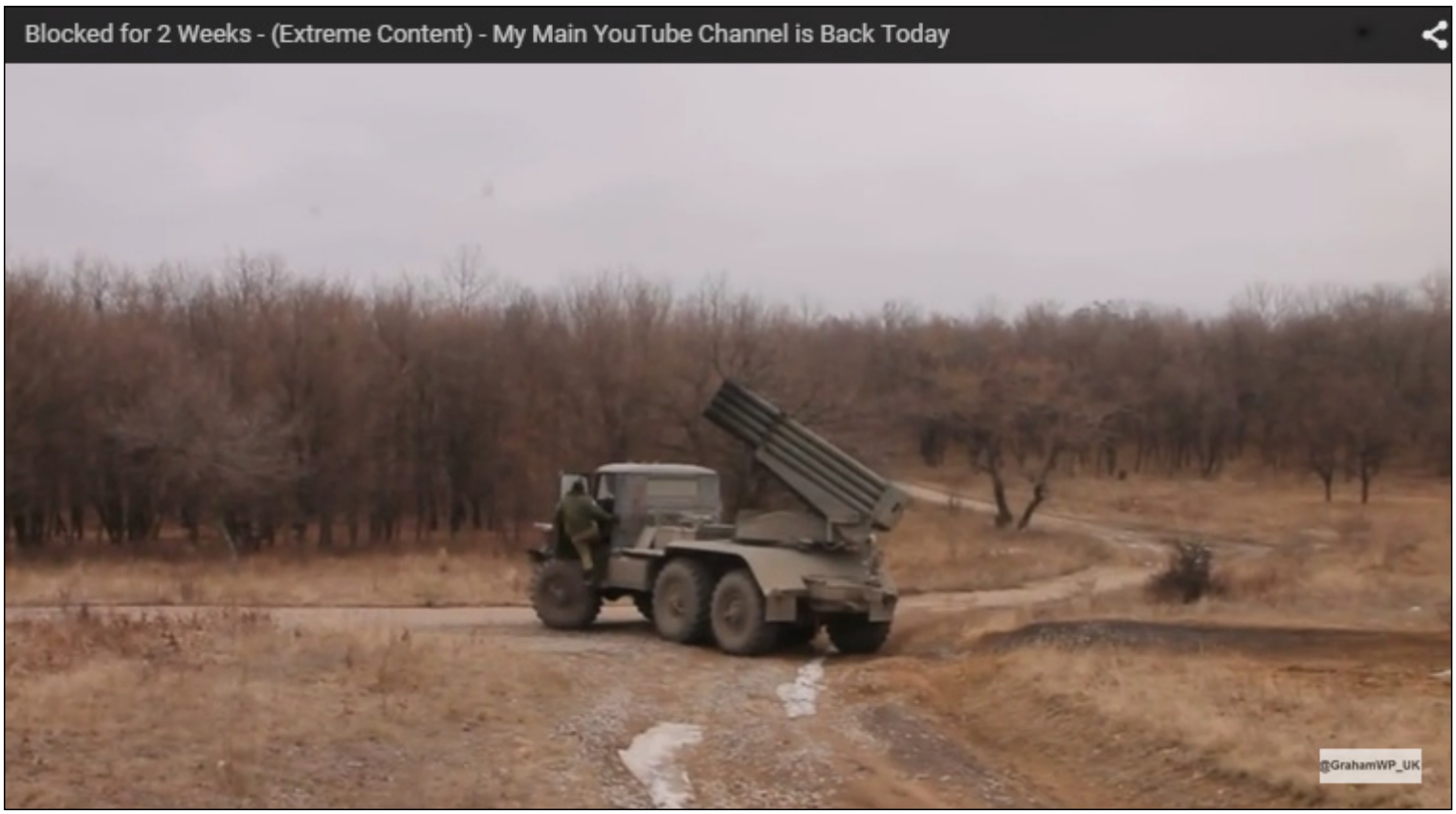

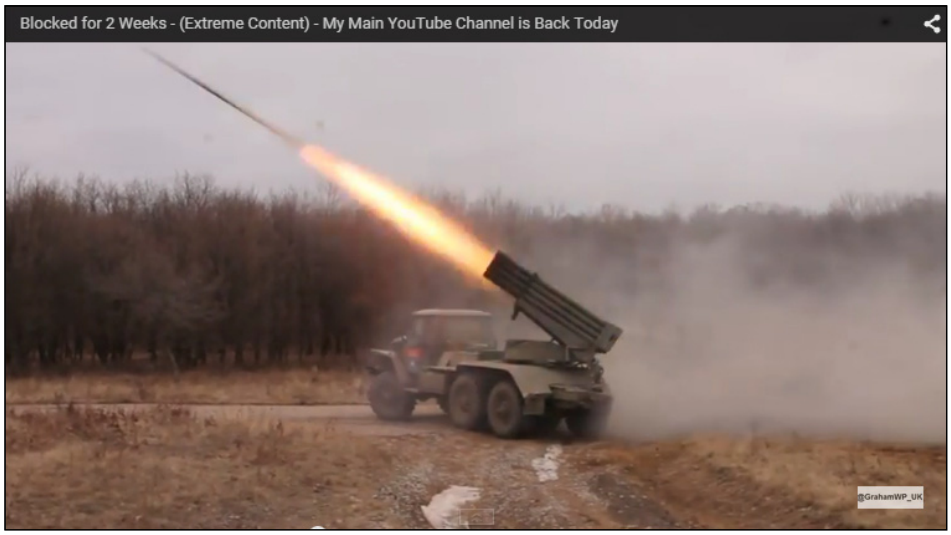

23:17. Как заявляли ополченцы, обстрел со стороны ВСУ ствольной артиллерией и из БМ РСЗО “Град” по Петровскому и Кировскому (в сторону Лидиевки) районам города Донецка продолжался.

23:53. От жителей города Донецка и из Центра оперативного взаимодействия поступали сообщения о мощном взрыве. Также вечером военнослужащие ВСУ выполнили обстрел из БМ РСЗО “Ураган” в сторону южной части Петровки и Кировского района (Текстильщик). Обстрел украинскими военными из систем ствольной артиллерией и БМ РСЗО “Град” по Петровскому и Кировскому (в сторону Лидиевки) районам продолжался. ВСУ произвели обстрел из БМ РСЗО “Град” в район 1–2 ой площадки, продолжали обстрел из БМ РСЗО “Град” в сторону Аэропорт, Метро, Киевского района города Донецка.

Источник: URL: http://voicesevas.ru/news/yugo-vostok/9634-hronika-voennyh-sobytiy-v-novorossii-za-08022015.html

09.02.2015 г.

Боевая машина РСЗО "Град"

Источники:

1. URL: http://rian.com.ua/images/36302/03/363020374.jpg
2. URL: http://rian.com.ua/incidents/20150209/363190311.html

00:09. По району Текстильщик города Донецка военнослужащие ВСУ нанесли удар из БМ РСЗО.

00:37. Из Сообщения от ополчения. "ВСУ продолжают обстрел из РСЗО "Град" в сторону аэропорт, т.ц.Метро, Киевский район".

02:16. Из БМ РСЗО "Град" НМ ЛНР ведёт огонь по позициям ВСУ в районе Попасной. Опубликован видеоматериал. Моменты подготовки к стрельбе и стрельба из БМ РСЗО "Град" 40 РС. Два залпа по 20 снарядов каждый.

04:16. Из Сообщения от ополченца "Яна". Около 23.00 военнослужащие ВСУ обстреляли н.п. Будёновка реактивными снарядами с кассетными головными частями РСЗО "Ураган" с Очеретинского направления. В Ленинском районе и частично в Кировском были перебои с электричеством. Петровский и Кировский район периодически обстреливались нацистами с гаубичной артиллерии, БМ РСЗО и танков. За истекшие сутки были уничтожены три артиллерийские батареи, включая артбатарею РСЗО (реактивную батарею).

Источник: URL: http://voicesevas.ru/news/yugo-vostok/9634-hronika-voennyh-sobytiy-v-novorossii-za-08022015.html

09:42. Из Сводки от ополчения на вечер 08.02.2015 г.

в 15:55 с позиций в районе н.п. Старогнатовка с использованием БМ РСЗО был нанесён огневой удар по позициям ополчения ДНР в районе н.п. Новоласпа;

в 16:10 с позиций в районе н.п. Гранитное из БМ РСЗО были обстреляны позиции ополчения Донецкой Народной Республики в районе н.п. Первомайское;

в 16:25 с позиций в районе н.п. Марьинка из БМ РСЗО был нанесён огневой удар по позициям ополчения ДНР в районе н.п. Трудовское.

Неоднократным обстрелам из реактивных систем залпового огня и артиллерии (не менее 9 раз) обстреляны позиции сил ополчения ДНР, обороняющиеся в районе аэропорта н.п. Донецк. Огонь вёлся со стороны н.п. Авдеевка, н.п. Ласточкино, н.п. Опытное и н.п. Тоненькое.

11:01. Со стороны ДНР поступила информация об использовании военнослужащими ВСУ системы "Смерч".

13:04. Около 13:00 ВСУ нанесли удар из района н.п. Волноваха (из БМ РСЗО "Град") в сторону города Докучаевска.

14:24. "Город Брянка в ночь с 8 на 9 февраля вновь оказался под обстрелами киевских силовиков. Как рассказал Луганскинформцентру глава городской администрации Брянки Николай Моргунов, обстрел шёл примерно с 11 до 12 часов ночи. Били преимущественно в центр города по спальным районам, в жилые дома, расположенные на площади Ленина и в микрорайоне «Тополь-1». Взрывной волной стекла вынесло во многих зданиях. Больше всего пострадало здание горисполкома: здесь вынесло еще и двери — входные и в коридорах. Также стекла посыпались в ДК имени Октябрьской революции, частично — в жилых домах мирного населения на площади Ленина, а также в 9-этажках микрорайона «Тополь-1». По предварительным данным, обстрел вёлся из РСЗО «Ураган»".

14:55. Из Сообщения от ополчения.

В городе Донецке с утра не смолкает канонада. ВСУ продолжают применять тяжёлые РСЗО. Удары наносились в район аэропорта и по жилым кварталам. 9 февраля был обстрелян микрорайон Текстильщик. Прямое попадание пришлось в легковой автомобиль, были погибшие и раненые.

Данный обстрел дороги в городе Донецке военнослужащие ВСУ вели около 13:00 с направления н.п. Красногоровка.

По уточненной информации попадания пришлись на мост по улице Петровского.

15:02. Около 14:40 со стороны н.п. Волноваха военнослужащие ВСУ наносили удары из БМ РСЗО “Ураган” в восточном направлении.

18:02. Из Сводки ополчения о событиях 8 февраля 2015 года. В 18:55, 19:30 украинскими силовиками с использованием БМ РСЗО с позиций в районе н.п. Тоненькое, в 22:15 с использованием артиллерии с позиций в районе н.п. Ласточкино обстреляны позиции ВС ДНР в районе н.п. Октябрьский;

в 20:15 позиции ВС ДНР в районе н.п. Докучаевск обстреляны из БМ РСЗО с позиций в районе н.п. Новотроицкое.

в 20:20 украинскими силовиками с использованием РСЗО обстрелян район Бассе н.п. Донецк.

в 22:30 и 22:40 Куйбышевский район н.п. Донецк подвергся обстрелу с использованием РСЗО с позиций в районе н.п. Авдеевка, а в 22:35 с позиций в районе н.п. Ласточкино.

в 22:45 Кировский район н.п. Донецк подвергся обстрелу с использованием БМ РСЗО с позиций в районе н.п. Авдеевка.

Позиции ВС ДНР в районе аэропорта н.п. Донецк трижды подвергались обстрелам:

в 18:40 из БМ РСЗО с позиций в районе н.п. Ласточкино.

в 18:45 с позиций в районе н.п. Авдеевка.

в 18:20 с позиций в районе н.п. Водяное.

в 18:00 из БМ РСЗО украинскими силовиками обстреляны окраины н.п. Первомайск.

в 18:30 из БМ РСЗО обстреляны позиции ВС ЛНР в районе н.п. Зоринск.

в 22:50 повторно обстреляны с использованием РСЗО окраины н.п. Первомайск.

18:38. Из Сообщения от ополченца с позывным “Варяг”. Из БМ РСЗО "Смерч" была обстреляна больница в н.п. Зоринск, это недалеко от н.п. Чернухино и Дебальцево, куда свозили раненых. В результате этого карательного акта есть раненные, по погибшим информация уточнялась.

19:44. Из Сообщения от ополчения. Около 18:45 военнослужащие ВСУ вели обстрел из БМ РСЗО в район нового терминала аэропорта города Донецка и ТЦ “Метро”.

23:24. По сообщению от ополченца с позывным “Земляк”, практически, была взята трасса Артёмовска, но закрепиться, не удавалось. Велась артиллерийская дуэль. Военнослужащие ВСУ со стороны н.п. Светлодарск вели стрельбу из БМ РСЗО “Град” и САУ “Гвоздика”.

Источник: URL: http://voicesevas.ru/news/yugo-vostok/9649-hronika-voennyh-sobytiy-v-novorossii-za-09022015.html

10.02.2015 г.

00:28. В видеоматериале запечатлён обстрелянный накануне с позиций вооружённых сил Украины н.п. Зоринск. Результаты обстрелов из БМ РСЗО “Ураган” засняты 9 февраля 2015 года. Смотрите стоп-кадры видеосъёмки на этой странице и следующей странице.

Остаток направляющей кассетной головной части для снаряжения осколочными боевыми элементами реактивного снаряда РСЗО “Смерч”

01:01. В результате обстрела н.п. Мичурино (Тельмоновский район) повреждено несколько объектов инфраструктуры и танк ополчения. Удары наносились, предположительно, из БМ РСЗО “Ураган” около 12:00, 9 февраля.

Источник: URL: http://voicesevas.ru/news/yugo-vostok/9649-hronika-voennyh-sobytiy-v-novorossii-za-09022015.html

02:19. Из Сводки от ополченца Яна. “Около десяти утра (имеется ввиду около десяти утра 09.02.2015 г.) ВСУ подвергли артобстрелу с РСЗО и САУ Горловку. В половине двенадцатого с н.п.Майорска ведется минометный огонь по н.п. Горловке. После полудня в стороне н.п. Ясиноватой была слышна канонада, ВСУ вели артобстрел с РСЗО района старого терминала”.

"В час дня артобстрелу с РСЗО "Ураган" подвергся микрорайон Текстильщик, на мосту, ведущему к районуну Петровка, горел гражданский автомобиль, есть погибшие (пять человек), мосту нанесено повреждение (пробоина 1.5 м. на 1.5 м.). <...>

Около двух дня ВСУ нанесли артудар с РСЗО по району Петровка. <...>

В северных районах города сохранялась напряженность, около пяти вечера украинской армии был нанесен артудар с РСЗО по микрорайонам Щетинина и Текстильщику (частный сектор, возгорания и разрушения).

Около семи вечера украинской армией был нанесен артудар с РСЗО по району Путиловки и аэропорта, разрывы были в районе ТЦ «METRO». <...>

В 19:30 (НР) украинская армия вновь нанесла артудар с РСЗО по микрорайону Текстильщик, снаряды легли в жилой сектор высотной застройки, горел автомобиль, сведений о пострадавших нет".

02:54. Брянковская мэрия попала под обстрел из БМ РСЗО ВСУ 8 февраля. В здании в центре города были выбиты стекла. Также пострадало здание бывшей швейной фабрики "Брянковчанка", – сообщала "Неделя".

03:38. Сообщение от ополчения. 10 февраля около 01:00 украинская армия со стороны н.п. Красногоровка произвела обстрел аэропорта города Донецка из БМ РСЗО. Артиллерия ополчения довольно быстро нанесла ответный удар по позициям ВСУ. В ходе артперестрелки одна из батарей ВСУ была уничтожена.

03:53. Сообщение от ополчения. С 22:20 до как минимум 22:45, военнослужащие ВСУ наносили удары из БМ РСЗО по Петровскому району города Донецка. Применялась тяжёлая артиллерия из районов Кураховка и Красногоровка.

04:32. По сообщению из штаба, так называемой, АТО, 9 февраля были трижды обстреляны позиции ВСУ из "Градов" (т.е. БМ РСЗО "Град") в посёлке Крымское, а также дважды были обстреляны в районе Новотошковское.

Источник: URL: http://voicesevas.ru/news/yugo-vostok/9649-hronika-voennyh-sobytiy-v-novorossii-za-09022015.html

10.02.2015 г.

13:30. Из Утреннего сообщения Информбюро ополчения Новороссии.

"10 февраля 2015 г. обстановка в Донецкой и Луганской народных республиках остается напряженной. <...>

Украинские силовики, используя реактивные системы залпового огня, артиллерию, танки и минометы, продолжали наносить огневые удары по позициям ополченцев, а также по жилым районам и объектам инфраструктуры Новороссии.

На Донецком направлении: <...> (имеются ввиду данные на 09.02.2015 г.).

в 19:50 и 21:20 огневому удару из реактивных систем залпового огня и артиллерии со стороны поселков Опытное и Ласточкино подверглись позиции Армии ДНР в районе села Спартак;

в 20:05 из реактивных систем залпового огня со стороны села Тоненькое обстреляны ополченцы ДНР в районе шахты «Октябрьская»;

в 21:20 и 22:05 противник, применив РСЗО и артиллерию, нанес огневые удары по Кировскому району и району Текстильщики города Донецка. Огонь велся со стороны населенных пунктов Ласточкино и Новомихайловка;

в 00:55 обстрелу из РСЗО со стороны поселка Опытное подверглись ополченцы ДНР в районе поселка Октябрьский. <...> (имеются ввиду данные на 10.02.2015 г.).

На Луганском направлении: (имеются ввиду данные на 09.02.2015 г.).

в 18:20 из РСЗО был нанесен огневой удар по позициям ополченцев ЛНР в районе Кировска; <...>

в 18:30 из реактивных систем залпового огня обстреляны позиции ополченцев ЛНР в районе Славяносербска".

14:14. Сообщение от военкоров. "На южном направлении в районе Мариуполя украинские силовики совершил манёвр на 20 километровом участке фронта и вошел в ранее буферные н.п. Павлополь и Саханку (фактически населённые пункты были нейтральной зоной). Несмотря на большие потери, ВСУ продолжают стягивать живую технику и силу к с. Широкино, где по состоянию на 13:00 продолжаются ожесточённые бои с применением танков и САУ, РСЗО ГРАД".

14:48. По информации сайта газеты "Сегодня", 10 февраля около 13:30 из тяжёлой артиллерии был обстрелян город Краматорск. Как свидетельствовали местных жителей, обстрел произошёл в районе Краматорского аэродрома. Несколько снарядов попали в жилой сектор на улице Дворцовой, по предварительным данным, были жертвы. Фотографии остатков ракетных частей реактивных снарядов РСЗО "Смерч" смотрите на следующих двух страницах.

ВХОДНЫЕ
МЕЖКОМНАТНЫЕ
ДВЕР
19 Партсъезда, 39в
(маг. Мегамебель)
(050) 692 92 27
(050) 697 59 66
ОК

22:33. Сводка по обстрелам города Донецка. В 19:44 украинские артиллеристы вели огонь по Донецкому аэропорту. В 20:30 украинские снаряды падали по территории аэропорта, ТЦ “Метро” и в Петровском районе. По состоянию на 20:37 шёл обстрел в сторону Киевского района (микрорайон Путиловка), старого терминала аэропорта и посёлка Октябрьский, в 20:41 был обстрелян из БМ РСЗО террикон шахты Октябрьской. Хаотичный огонь по городу Донецку украинские силовики в течение дня вели со стороны н.п. Авдеевка, Ласточкино, Опытное и Тоненькое.

22:47. Опубликованы фотографии с мест падений ракетных частей РС РСЗО “Смерч” в городе Краматорске.

Источник: URL: http://voicesevas.ru/news/yugo-vostok/9703-hronika-voennyh-sobytiy-v-novorossii-za-10022015.html

Президент Украины Пётр Порошенко заявил, что по главному штабу спецоперации украинских силовиков возле города Краматорска удар был нанесён из системы реактивного огня “Торнадо”. Этим он показал безграмотность в знаниях систем РСЗО ополчения, т.к. такие данные могли были быть им получены или ему предоставлены только из сети Интернет. Этой же версии придерживался и пресс-центр спецоперации: по их версии удар по аэродрому был нанесён днём около часа назад из реактивных систем залпового огня “Град” из района населённого пункта Горловка.

21:20. Опубликованы фотографии с мест падений остатков РС РСЗО “Смерч” в городе Краматорске.

Остаток ракетной части реактивного снаряда РСЗО “Смерч”. Вид хвостового оперения

Остаток рамы кассетной головной части для снаряжения осколочными боевыми элементами реактивного снаряда РСЗО “Смерч”

11.02.2015 г. Результаты обстрела города Краматорска из БМ РСЗО “Смерч”.

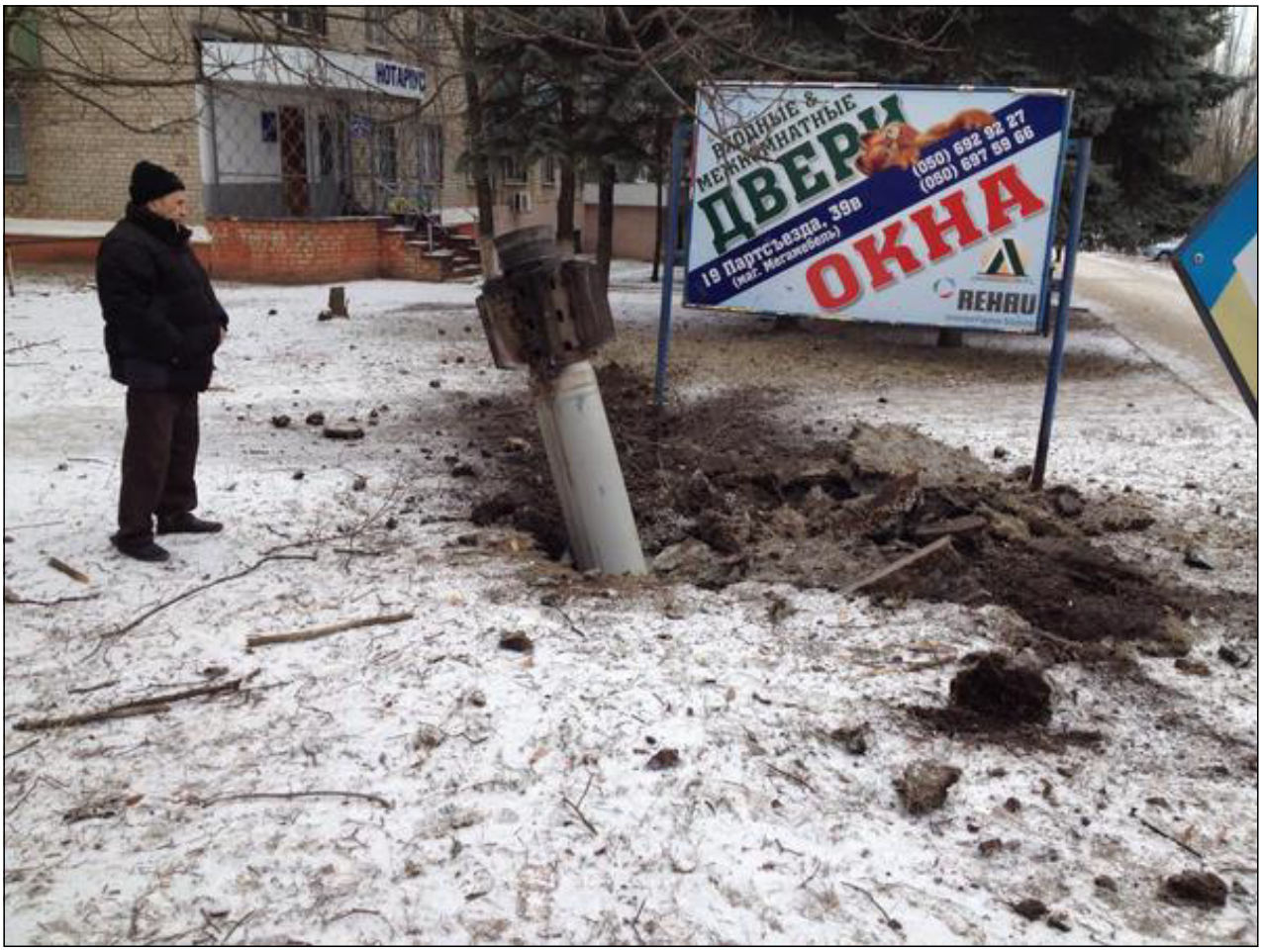

Источник: URL: http://censor.net.ua/photo_news/324163/vosem_ukrainskih_voinov_pogiblo_pri_obstrele_kramatorska_rossiyiskimi_voyiskami_iz_rszo_smerch_fotoreportaj

12.02.2015 г. Наблюдатели ОБСЕ заявили, что город Краматорск был обстрелян реактивными снарядами с кассетными головными частями. Фотография: AFP.

Источник: URL: http://news.rambler.ru/29144017/

10.02.2015 г. В городе Краматорске прозвучала серия взрывов. Смотрите изображения с сайта 6264.com.ua

626-4.com.ua

Источник: URL: http://www.6264.com.ua/news/736126

Рабочая поездка Петра Порошенко в город Краматорск. 10 февраля 2015 года. Моменты осмотра остатков ракетных частей реактивных снарядов РСЗО “Смерч”.

Источники:
1. URL: http://www.president.gov.ua/ru/gallery/2408.html#40691
2. URL: http://www.president.gov.ua/ru/gallery/2408.html#40692
3. URL: http://www.president.gov.ua/ru/gallery/2408.html#40697
4. URL: http://www.president.gov.ua/ru/gallery/2408.html#40698
5. URL: http://www.president.gov.ua/ru/gallery/2408.html#40699
6. URL: http://www.president.gov.ua/ru/gallery/2408.html#40700

21:50. РИА Новости в 16:41 сообщило о том, что украинские силовики заявили, что эксперты уже смогли определить тип боеприпасов, которыми чуть более двух часов назад был обстрелян город Краматорск. По их данным, использовались боеприпасы с кассетными головными частями.

По заключению экспертов, во время обстрела Краматорского аэродрома и окрестностей города Краматорска в 12.32 (13.32 мск) 10 февраля, террористы использовали кассетные снаряды (т.е. реактивные снаряды с кассетными головными частями) 300-миллиметровой реактивной системы залпового огня “Смерч”, – сообщал пресс-центр спецоперации на своей странице в Facebook.

Позже в Генштабе Украине подтвердили эту информацию. Об этом сообщил исполняющий обязанности спикера генерального штаба Украины Владислав Селезнёв.

Обстреляли из боевых машин реактивных систем залпового огня “Смерч”. По фотографиям, которые есть в Интернете, видно, что это калиберные ракеты, то есть речь идёт не о РС РСЗО “Град”, а именно о РС РСЗО “Смерч”, – сказал Селезнёв.

Замкомандующего корпусом Минобороны ДНР Эдуард Басурин заявил, что обстрел города Краматорска был очередной провокацией украинской армии.

Сегодня вы могли видеть видеокадры из города Краматорска с комментариями украинских телеканалов следующего содержания: народное ополчение ДНР обстреляло город Краматорск из БМ РСЗО “Торнадо”, “Смерч”, “Град” и так далее, вплоть до применения боевой авиации. Мы уже неоднократно заявляли, что по мирным городам и их жителям мы не применяем артиллерию, а ВВС у нас нет, – отметил Басурин.

Источник: URL: http://voicesevas.ru/news/yugo-vostok/9732-obstrel-kramatorska-10-fevralya.html

11.02.2015 г.

16:42. Сообщение от “Счастливого ополченца” по поводу ситуации в районе н.п. Станица Луганская.

Звонил братьям в Станицу, там что-то страшное. Кроме взрывов я не услышал ничего. Сегодня замес конкретный. Даже полные пакеты из БМ РСЗО пустили.

16:50. Н.п. Горловка. Под обстрелом из БМ РСЗО силовиков со стороны н.п. Константиновка.

Сообщение от ополчения. Н.п. Горловка: обстановка очень напряженная, с 11 часов утра украинские нацисты вели обстрел из БМ РСЗО. Много попаданий по городу: мкр245 кв., п. Победы, мкр Строителей, Комсомольский. По пострадавшим информация уточнялась. С 16:00 город был под обстрелом из БМ РСЗО силовиков со стороны н.п. Константиновка. Было зафиксировано выдвижение авиазвена укропов в направлении н.п. Дебальцево.

Источник: URL: http://voicesevas.ru/news/yugo-vostok/9756-hronika-voennyh-sobytiy-v-novorossii-za-11022015.html

Опубликована фотография стрельбы из двух боевых машин РСЗО “Град” в н.п. Дебальцево.

Источник: URL: https://fotki.yandex.ru/next/users/krion109/album/216062/view/842808?page=3

12.02.2015 г.

01:04. Из Вечернего сообщения Информбюро ополчения Новороссии.

“На Донецком направлении: <...>

Обстрелы из РСЗО карателями велись со стороны населенного пункта Тоненькое по позициям ВС ДНР в районе Спартак; <...>

ВСУ велись обстрелы из РСЗО со стороны Тоненькое по поселку Октябрьский. <...>

Обстрелы из РСЗО со стороны Тоненькое;”.

01:22. Сообщение от агентства RT. “В центре Луганска слышны звуки разрывов снарядов. Обстрел ведётся со стороны ВСУ, предположительно, из “Градов” и “Ураганов”. Информация о разрушениях и пострадавших пока не поступала, сообщает ТАСС со ссылкой на Луганскинформцентр”.

06:45. Из Сводки от ополчения.

В 16:50 н.п. Горловка был под обстрелом из БМ РСЗО ВСУ со стороны населённого пункта Константиновка.

В 19:14 военнослужащие ВСУ произвели обстрел из БМ РСЗО в район 1-2-ой площадки, террикон шахты Октябрьской, аэропорта, а также в сторону п. Красный пахарь.

В 20:05 военнослужащие ВСУ из БМ РСЗО со стороны н.п. Новосёловка вели обстрел посёлка Октябрьский.

07:09. Из Сводки от ополченца Яна за 11 февраля.

Около часу дня вооружённые силы Украины нанесли артудар из БМ РСЗО в район террикона шахты Октябрьской. В час дня артобстрелу из БМ РСЗО “Ураган” подвергся н.п. Горловка (наиболее серьезные разрушения на Пятом квартале). Были раненые и погибшие.

Н.п. Горловка по-прежнему находился под артобстрелом. Огонь военнослужащие ВСУ вели с константиновского направления, применялись РСЗО. Обстрелам с Волновахского направления подвергался город Докучаевск.

Вечером артобстрелам подверглись Еленовка, Докучаевск, Макеевка (Гвардейка), Донецк: Путиловка, ТЦ “METRO”, п. Октябрьский, район обоих терминалов аэропорта, Первой и Второй площадок. Военнослужащие ВСУ вели огонь с авдеевского направления и с н.п. Тоненькое. Применялись РСЗО и САУ.

07:24. МЧС ЛНР подтверждало, что в ночь на четверг город Луганск подвергся артобстрелу.

Как утверждали в ведомстве, обстрел производился из БМ РСЗО с использованием кассетных боеприпасов.

По предварительным данным, снаряды попали в квартал Пролетариата Донбасса и в район улицы Лизы Чайкиной.

Информация о разрушениях и пострадавших в тот момент уточнялась.

Источник: URL: http://voicesevas.ru/news/yugo-vostok/9756-hronika-voennyh-sobytiy-v-novorossii-za-11022015.html

09:06. Фотография из города Первомайска. Остатки украинских боеприпасов среди которых остатки реактивных снарядов РСЗО.

09:37. 09:20. Из Сообщения от военкора с позывным “Степь” по событиям 11 февраля.

“Пострадал микрорайон Привокзальный, после обстрела там разгорелись пожары (имеется ввиду в Донецке). ВСУ произвели обстрел из РСЗО «Град» Путиловки, поселка Октябрьский, районов Первой и Второй площадки, территорий шахт Панфиловская и Октябрьская.

Также велся обстрел Щегловки, где разрушены дома на ул. Марковникова. <...>

Одиночные залпы и пакеты из РСЗО «Град» целый вечер сотрясали Петровский район Донецка”.

10:53. Опубликован видеоматериал. Ополченцы у места взрыва ракеты РСЗО “Ураган”. В действительности в видеоролике идёт речь о предположениях результатов разрыва реактивного снаряда с осколочно-фугасной головной частью РСЗО “Ураган”, или снаряда САУ “Акация” или “Гиацинт”.

11:38. МЧС ЛНР подтвердило, что в ночь на четверг город Луганск подвергся обстрелу из БМ РСЗО реактивными снарядами с кассетными головными частями. По предварительным данным, снаряды попали в квартал Пролетариата Донбасса и в район улицы Лизы Чайкиной.

Информация о разрушениях и пострадавших на тот момент уточнялась.

12:11. Военнослужащие Армии Новороссии выжигают позиции ВСУ с помощью снарядов РСЗО “Град”. Опубликован видеоматериал стрельбы их боевых машин РСЗО “Град” с разных огневых позиций.

13:00. (12:40). Донецк. Первый оперативный. После окончания минских переговоров, на Петровку продолжают падать реактивные снаряды РСЗО “Град” со стороны позиций вооружённых сил Украины.

17:37. В городе Луганске после ночного обстрела оставались неразорвавшиеся элементы кассетных боеприпасов – МЧС ЛНР. На фотографиях запечатлён остаток рамы кассетной головной части для снаряжения осколочными боевыми элементами реактивного снаряда РСЗО “Смерч”.

13.02.2015 г.

07:13. Позиции батареи РСЗО “Град”. Война как она есть. Опубликован видеоматериал. Смотрите стоп-кадры далее.
Источник: URL: http://voicesevas.ru/news/yugo-vostok/9805-hronika-voennyh-sobytiy-v-novorossii-za-12022015.html

Cassad TV Град мстит!
НОВОРОССИЯ ТВ
EMBED
LINK

Cassad TV Град мстит!
НОВОРОССИЯ ТВ
EMBED
LINK

Cassad TV Град мстит!
НОВОРОССИЯ ТВ
EMBED
LINK
NOVOROSSIA TV .com

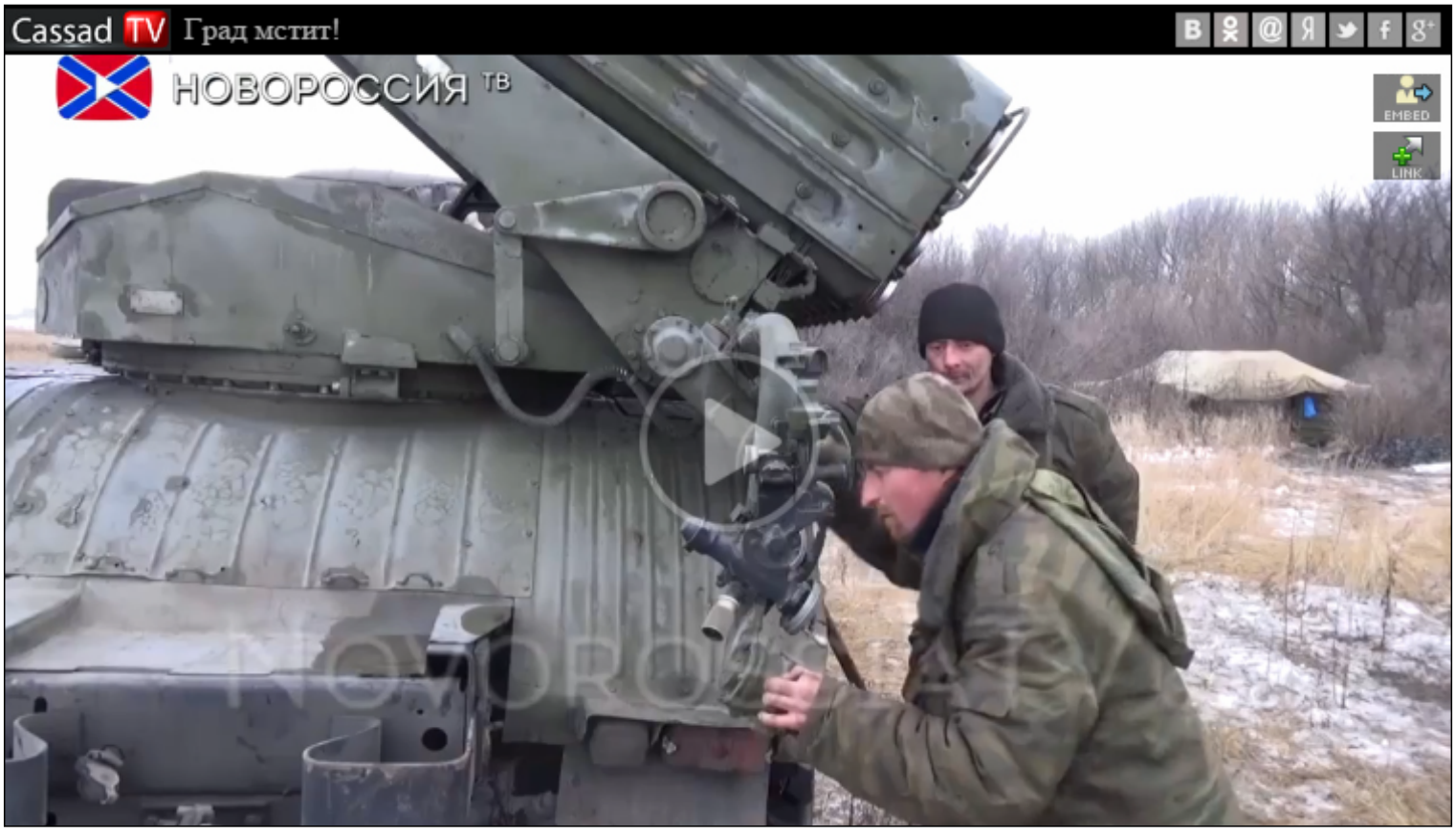
Cassad TV Град мстит!
НОВОРОССИЯ ТВ
EMBED
LINK

Cassad TV Град мстит!
НОВОРОССИЯ ТВ
EMBED
LINK

Cassad TV Град мстит!
НОВОРОССИЯ ТВ
EMBED
LINK

Cassad TV Град мстит!
НОВОРОССИЯ ТВ
EMBED
LINK
NOVOROSSIA.TV

Cassad TV Град мстит!
НОВОРОССИЯ ТВ
EMBED
LINK
NOVOROSSIA.TV

Cassad TV Град мстит!
НОВОРОССИЯ ТВ
EMBED
LINK
NOVOROSSIATV.COM

Cassad TV Град мстит!
НОВОРОССИЯ ТВ
EMBED
LINK
NOVOROSSIATV.COM

Cassad TV Град мстит!
НОВОРОССИЯ ТВ
I РЕАБАТР
ПАБ-2М
NOVOROSSIA.TV

Cassad TV Град мстит!
НОВОРОССИЯ ТВ
EMBED
LINK
NOVOROSSIA.TV

Cassad TV Град мстит!
НОВОРОССИЯ ТВ
EMBED
LINK

Cassad TV Град мстит!
НОВОРОССИЯ ТВ
EMBED
LINK
NOVOROSSIA TV .COM

Cassad TV Град мстит!
НОВОРОССИЯ ТВ
EMBED
LINK
NOVOROSSIATV.COM

Cassad TV Град мстит!
НОВОРОССИЯ ТВ
EMBED
LINK
NOVOROSSIATV.COM

Cassad TV Град мстит!
НОВОРОССИЯ ТВ
EMBED
LINK

Cassad TV Град мстит!
НОВОРОССИЯ ТВ
EMBED
LINK
NOVOROSSIATV.COM

Cassad TV Град мстит!
НОВОРОССИЯ ТВ
EMBED
LINK

Cassad TV Град мстит!
НОВОРОССИЯ ТВ
EMBED
LINK

Cassad TV Град мстит!
НОВОРОССИЯ ТВ
EMBED
LINK
NOVOROSSIATV.COM

Cassad TV Град мстит!
НОВОРОССИЯ ТВ
EMBED
LINK
ДК2501

Cassad TV Град мстит!
НОВОРОССИЯ ТВ
EMBED
LINK
NovorossiaTV.com

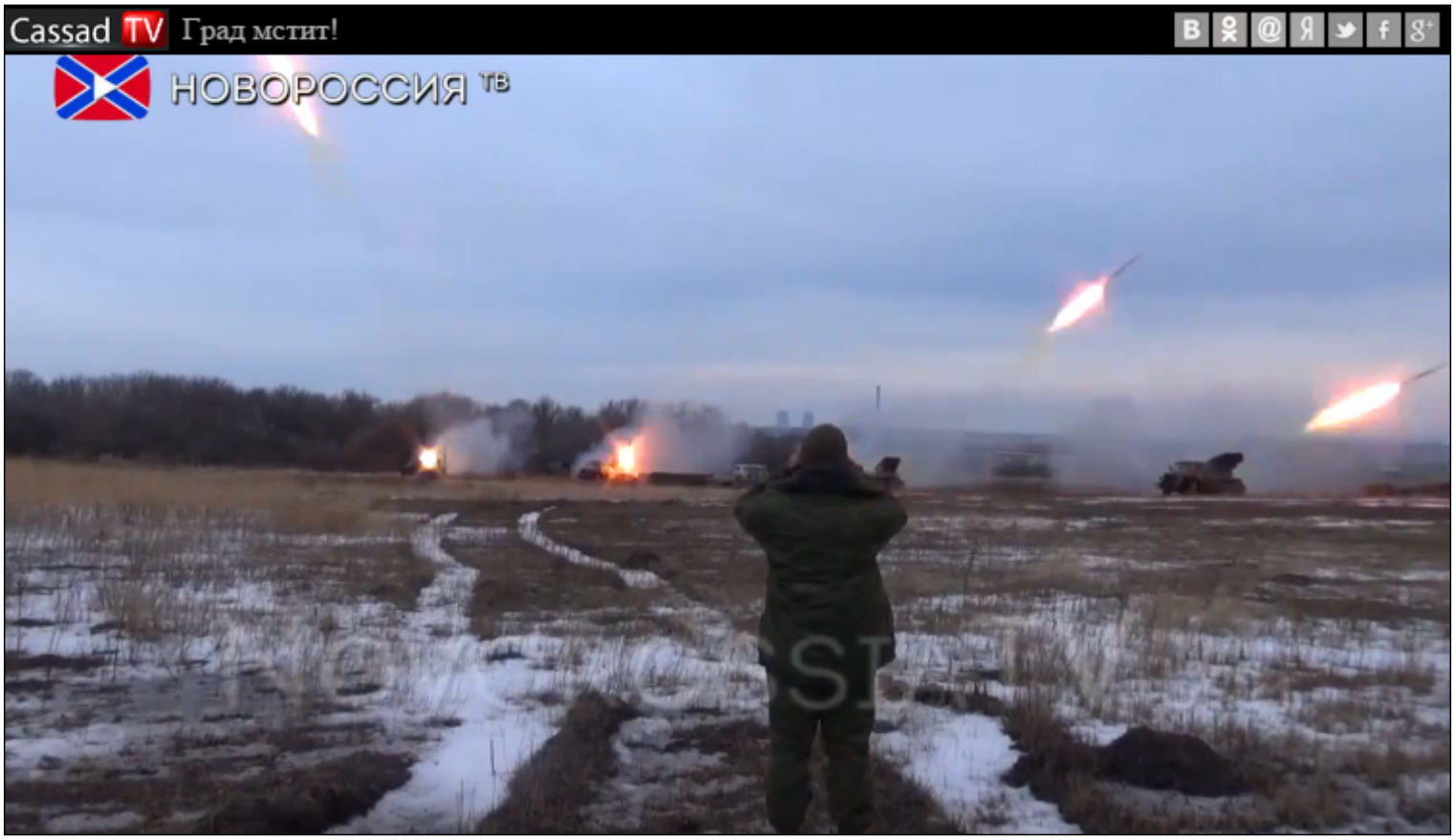
Cassad TV Град мстит!
НОВОРОССИЯ ТВ

Cassad TV Град мстит!
НОВОРОССИЯ ТВ
EMBED
LINK

Cassad TV Град мстит!
НОВОРОССИЯ ТВ
EMBED
LINK

Cassad TV Град мстит!
НОВОРОССИЯ ТВ
NOVOROSSIATV.COM

Cassad TV Град мстит!
НОВОРОССИЯ ТВ
EMBED
LINK
NOVOROSSIATV.COM

Cassad TV Град мстит!
НОВОРОССИЯ ТВ
EMBED
LINK
121-154-78
ТГАГ-5

Cassad TV Град мстит!
НОВОРОССИЯ ТВ
EMBED
LINK

Украинские военные с завидной регулярностью бросали на полях сражений не только сами установки (т.е. боевые машины) РСЗО, но и снаряды. Шутя, ополченцы (реактивщики) называли реактивные снаряды “Ириски”, а противника “Сладкоежка”.

09:47. Из Сводки от ополчения на вечер 12.02.2015 г.

• Зафиксировано не менее 19 случаев применения оружия украинскими силовиками.

• в 9:30 с позиций в районе н.п. Водяное из БМ РСЗО и артиллерии обстреляны жилые кварталы Куйбышевского района города Донецка.

• в 9:55 с позиций в районе н.п. Красногоровка, в 10:00 и 13:10 с позиций в районе н.п. Тоненькое из БМ РСЗО обстрелян н.п. Октябрьский.

• в 10:50 с использованием артиллерии, а в 11:20 с использованием РСЗО с позиций в районе н.п. Тоненькое обстреляны позиции сил народного ополчения в районе н.п. Веселое. С тех же позиций в 12.20 из БМ РСЗО обстреляны позиции сил народного ополчения в районе шахты "Октябрьская".

• в 13:00 и 13:20 из БМ РСЗО с позиций в районе н.п. Трехизбенка обстреляны позиции ВС ЛНР в районе блокпоста № 32.

• в 09:35 и в 12:25 обстрелу из БМ РСЗО и артиллерии с позиций в районе н.п. Тоненькое подверглись позиции сил народного ополчения в районе аэропорта города Донецка.

11:26. Город Луганск с вечера 12 февраля и на протяжении всей ночи подвергался беспощадным артиллерийским обстрелам со стороны украинских силовиков. Военнослужащие ВСУ вели интенсивный артобстрел из БМ РСЗО и гаубичной артиллерии. Были разрушения и жертвы (Опубликованы три видеоматериала. На одном из них запечатлены, предположительно, 2 остатка ракетных двигателей РС РСЗО).

15:36. Глава МЧС ЛНР Сергей Иванушкин сообщил: Около 14:00 (мск) были нанесены удары по северо-западной части города Луганска. По предварительным данным, удары наносились из установок (т.е. боевых машин) реактивных систем залпового огня (РСЗО). Горели два дома по улице Ульяны Громовой. Также горел дом на улице Туркенича.

По состоянию на 14:45 обстрел продолжался.

16:45. В 07:43 (мск) в редакцию "Голоса Севастополя" пришло сообщение от жителя города Луганска.

"Начиная с полуночи, уже после попаданий по восточным кварталам, обстрел из РСЗО и тяжелой артиллерии продолжился и длился примерно до 03:00 – 04:00 (мск) ночи, пакеты ложились везде по городу, в районе Чапаева дом дрожал и доходила воздушная волна, ВСУ видать решили весь боезапас выпустить по итогам минских переговоров. Провели еще одну бессонную ночь. Сейчас будем обзванивать знакомых и уточнять куда еще попали...".

17:14. Сообщение от ополченца "Шурыгина" об атаке "Азова" на южном фронте.

"Вчера с близкого расстояния наблюдал "стратегическое наступление" полка "Азов" на Новоазовск. Це была знатная "перемога"! Аж целых ШЕСТЬ часов под руководством пастора - воителя пана Турчинова героичный полк штурмовал четыре пустых села на нейтральной полосе при полном изумлении как жителей, так и, наблюдающих за всем этим с господствующих высот, ополченцами. Когда же, наконец, изумление прошло, и сменилось боевым азартом, " перемога" залышилась законными звиздюлями. Начал работать "Град", ожили батареи гаубиц, выдвинулись на передовую резервы, и "Азов" уныло потянулся обратно, потеряв на дорогах несколько грузовиков, и, судя по суете, энное количество боевых единиц личного состава. К вечеру все утихло.

P.S. С той стороны идет информация, что изо всех щелей к линии фронта вытягиваются колонны украинской техники. Есть ощущение, что до начала "прекращения огня", Порошенко в ближайшие часы кинет весь имеющийся резерв в бой для достижения "решительного успеха" и "перемоги".

18:05. Из Сводки от ополчения Новороссии на утро 13.02.2015 г.

• В 19.45 с позиций в районе н.п. Крымское миномётному (не исключено, что миномётному и ракетному, или только ракетному) обстрелу из БМ РСЗО подверглись позиции ВС ЛНР в районе н.п. Красный Лиман.

• В 20.25 с позиций в районе н.п. Станица Луганская из БМ РСЗО обстрелян н.п. Луганск.

• В 21.55 с позиций в районе н.п. Тоненькое из БМ РСЗО обстрелян район ж/д вокзала н.п. Донецк.

• В 23.35 с позиций в районе н.п. Тоненькое из БМ РСЗО обстреляна шахта Октябрьская.

• в 21.30 артиллерийский, а в 23.30 обстрел из БМ РСЗО вёлся с позиций в районе н.п. Тоненькое.

18:23. "На фоне подготовки к перемирию, которое должно наступить в Донбассе с 00 часов 15 февраля, сразу несколько районов Луганска оказались под огнем украинских «Градов». Сотрудники ОБСЕ долго изучали окрестности, избегая контактов с жителями пострадавших районов, но люди окружили группу наблюдателей около их служебных автомобилей и потребовали зафиксировать их показания и представить мировому сообществу, представители незамедлительно сели в авто и покинули район города (видео)". На опубликованном видеоматериале не запечатлены факты, доказывающие применение реактивных снарядов РСЗО "Град".

19:28. Из Вечернего сообщения об обстрелах городов ДНР от мирного населения и ополчения.

15:30 (мск) район КСКЦ (Пушкинская) в н.п. Горловка, подверглась обстрелу кассетными снарядами с направления н.п. Дебальцево.

17:53 (мск) поступило сообщение, что в городе Донецке военнослужащие ВСУ открыли огонь из БМ РСЗО в сторону террикона ш. Панфиловская.

18:50 (мск) украинские боевики вели обстрел из БМ РСЗО в сторону Путиловки и аэропорта города Донецка.

19:51. По сообщению очевидцев из города Лисичанска, около 3 часов дня над н.п. Горское (возможно ближе) поднялся столб дыма. В стороне блокпоста №25 (ВСУ) было слышно “входящие” снаряды РСЗО “Град”, после фиксировалась стрельба со стрелкового оружия.

21:23. Из Сообщения от ополчения.

“Что касается ликвидации колонн и огневых точек противника: <...>

– Красногоровка – завод огнеупоров, уничтожено несколько единиц бронетехники, САУ, БМП + личный состав. – Новомихайловка – полностью уничтожена батарея "ГРАДов" с боекомплектом и личным составом”.

Источник: URL: http://voicesevas.ru/news/yugo-vostok/9865-hronika-voennyh-sobytiy-v-novorossii-za-12022015.html

Неразорвавшийся осколочный боевой элемент, вошедший в асфальтовое покрытие

Остаток ракетной части реактивного снаряда калибра 122 мм. Вид блока стабилизатора и сопловой крышки

Наиболее вероятно, рассеявшиеся готовые поражающие элементы осколочного боевого элемента кассетной головной части РС РС3О

Неразорвавшийся осколочный боевой элемент, вошедший в асфальтовое покрытие

Готовый поражающий элемент, предположительно, из снаряжения осколочного боевого элемента

14.02.2015 г.

01:06. Из Сообщения от Андрея Краснощекова.

Под н.п. Горловка, ближе к городу Углегорску на закате слушал долгий контактный бой. ДНР весь день поливали котёл ГРАДами и САУ (т.е. вели обстрел из боевых машин РСЗО “Град” и самоходных артиллерийских установок).

02:15. От военкора Александра Киевского.

“Луганск в огне! ВСУ стреляют по мирным жителям. Вечером Луганск снова подвергся очередному мощному обстрелу из РСЗО "Град". На этот раз пострадал Каменнобродский район города, в частности его верхняя часть. Стреляли со стороны н.п. Счастье. Всего пострадало около 6 домов в частном секторе. Люди сильно напуганы. Жителей города призвали не выходить на улицы, так как ожидаются еще провокации со стороны украинской армии. ВСУ стягивают большое количество техники к линии фронта”.

04:49. Из Военного обзора от военкора с позывным “Бела Чао”.

"В ходе контрбатарейной борьбы в районе Новомихайловки уничтожена батарея РСЗО "Град", в Красногоровке у завода огнеупоров уничтожено несколько самоходных гаубиц. В районе Лидиевки действует ДРГ ВСУ”.

06:21. Из боевых машин реактивной системы залпового огня “Град” украинских силовиков был открыт огонь по позициям ополчения Новороссии. Опубликован видеоматериал. Только по количеству выпущенных снарядов можно утверждать, что стрельба велась из двух боевых машин типа “Град”.

Источник: URL: http://voicesevas.ru/news/yugo-vostok/9865-hronika-voennyh-sobytiy-v-novorossii-za-12022015.html

15:09. Российский журналист Андрей Бородулин передавал данные из города Донецка. Смотрите изображения работы реактивщиков ополчения ниже на этой страницы.

21:11. Сообщение от начальника штаба артиллерии из 2-й бригады армии ЛНР с позывным “Фомич”.

“В районе Дебальцево продолжаются ожесточенные бои. Ополченцы не дают шансов выбраться из котла окруженным карателям. Ведется сильнейший артиллерийский огонь с обеих сторон противостояния. У войск Украины очень много убитых и раненных. Город Луганск подвергается обстрелам ВСУ с направления Станицы Луганской. Украинские военные бьют по мирным жителям из РСЗО “Град” и “Смерч”.

23:15. Сообщение от ополченца с позывным “Рог”.

“Бои продолжаются буквально на всех фронтах. Ополчение продолжает наступать на котел и обстреливать его всеми калибрами от 7,62(Калашников) до 220 мм(Ураган). В Дебальцево уличные бои.Также мы продолжаем наступать на Мариупольском направлении. Сейчас за нами Коментерново ,часть Широкино и часть Павлополя. По поводу отводов вооружений. Фактически останется на позициях вся пехота и бронетехника. Отводится будет только артиллерия и при этом на 15 км. Но тут такое дело - она то стреляет и на 20 , 30 а то и все 70 км. И вес это есть у обоих сторон. Вот как это поможет ? Не понимаю! Безумные договоры! Безумные меморандумы! Одним словом, бои продолжаются, и пока не какого перемирия не видно и в телескоп!”

Источник: URL: http://voicesevas.ru/news/yugo-vostok/9907-hronika-voennyh-sobytiy-v-novorossii-za-14022015.html

15.02.2015 г.

01:54. Сообщение от военкора с позывным “Степь”.

“К полночи обстрел Донецка и городов Донбасса стал убийственным по интенсивности и задействованным видам вооружения. На окраинах Донецка идут стрелковые бои. Армия ДНР старается сдерживать прорывы украинских военных практически на всех рубежах обороны столицы Донбасса. Против мирных жителей ВСУ применили РСЗО “Град” и ствольную артиллерию. В эпицентре огненного шквала - Лидиевка, Первая и Вторая Площадки, Путиловка, Гладковка, ЦОФ, микрорайоны Текстильщик (площадь Свободы), Мирный. Над Текстильщиком виднелось зарево пожара. В районе Трудовских стрелковый бой. На окраине Петровского р-на перестрелка не стихала несколько часов. В городе вновь активизировались ДРГ ВСУ, с которыми велась перестрелка в районе Мариупольского блокпоста. По Макеевке в районе Гвардейки били группы “кочующих минометчиков”. Под обстрелом Горловка, Еленовка, окраина Енакиево, Тельманово, с. Первомайское, с. Воля, с. Грековo. Тельмановцы не спят третью ночь подряд, живут в подвалах. Особый цинизм ночной атаке ВСУ придают их лживые уверения в миролюбии. В 00:47 атака ВСУ продолжается”.

Источник: URL: http://voicesevas.ru/news/yugo-vostok/9907-hronika-voennyh-sobytiy-v-novorossii-za-14022015.html

16:39. Днём 15 февраля журналист Дмитрий Стешин опубликовал сообщение. “Были в Логвиново, ни каким миром даже не пахнет. Кроют из котла градами за милую душу. Вся трасса в трупах солдат ВСУ”.

19:14. Репортаж LifeNews из района н.п. Логвиново 15 февраля. На трассе десятки единиц подбитой бронетехники ВСУ (танки, БМП, БТРы, грузовики и тд). Тела бойцов ВСУ не успевают убирать. На момент съёмки около 20 тел лежало вокруг подбитой техники ВСУ. Посёлок Логвиново фактически перестал существовать, превратившись в руины.

Для обстрела военнослужащие ВСУ использовали не только артиллерию и РСЗО, но и как минимум 1 ракету ОТРК “Точка-У”. Ополченцы были намерены пресечь любые попытки ВСУ вырваться из дебальцевского котла.

21:14. Из Вечерней пресс-конференции представителя Минобороны ДНР Эдуарда Басурина. В районе населённого пункта Дебальцево разведгруппа ДНР захватила 4 установки "ГРАД" (т.е. 4 боевые установки “Град”) и большое количество боеприпасов к ним.

Источник: URL: http://voicesevas.ru/news/yugo-vostok/9963-hronika-voennyh-sobytiy-v-novorossii-za-15022015.html

16.02.2015 г.

00:33. Из Сообщения от ополченца Яна.

“Перемирие” в некоторых районах так и не наступило, в половине второго артобстрелу подверглась Горловка, киевские войска вели редкий обстрел Донецка. Около половины двенадцатого ВСУ со стороны Дебальцево открыли минометный огонь в сторону Углегорска. Артиллерия армии Новороссии оставляет за собой право подавлять огневые точки противника и любые попытки завязать боестолкновения с нашими авангардными частями.

<...> Со стороны Семигорья около половины пятого отработало РСЗО в сторону Горловки; противник готовит провокации, по имеющейся информации нацисты собираются обстрелять свои тыловые позиции с тяжелой гаубичной артиллерии”.

Источник: URL: http://voicesevas.ru/news/yugo-vostok/9963-hronika-voennyh-sobytiy-v-novorossii-za-15022015.html

Опубликована фотография остатка ракетной части реактивного снаряда РСЗО “Смерч”.

Источники:

1. URL: http://newstes.ru/uploads/posts/2015-02/novorossiya-svodki-ot-opolcheniya-novorossii-karta-boevyh-deystviy-v-novorossii-doneck-gorlovka-lugansk-debalcevo_1.jpeg
2. URL: http://newstes.ru/2015/02/16/novorossiya-svodki-ot-opolcheniya-novorossii-karta-boevyh-deystviy-v-novorossii-doneck-gorlovka-lugansk-debalcevo.html

10:59. Украинская сторона скрытно стянула самоходные артиллерийские установки и реактивные системы залпового огня в подконтрольные Киеву поселения бывшей Донецкой области, заявил на брифинге замкомандующего корпусом Минобороны Донецкой Народной Республики Эдуард Басурин.

“По нашим данным, командование ВСУ скрытно подтянуло тяжелые артиллерийские системы — САУ “Пион”, РСЗО “Град” и “Ураган” – на позиции населенных пунктов Артемовск, Мироновский,Светлодарское, Луганское. Одновременно на участке Артемовск-Светлодарское сосредоточена группа журналистов с фото- и видеокамерами, в том числе много представителей иностранных СМИ” – сказал Басурин.

13:54. Сообщение от канала Первый Оперативный. 16 февраля в 13:05 в районе п. Семигорье (между Кодема и Светлодарском) украинские военные произвели несколько залпов из БМ РСЗО “Град” неполными пакетами. Обстрел был направлен на поле, просто на чистое поле.

Учитывая концентрацию в районе съёмочных групп, возможно, провокация, о которой сообщалось ранее, началась.

17:37. По городу Зоринску 16 февраля были нанесены удары из БМ РСЗО “Град” и “Ураган”. Об этом, как передавал корреспондент ИА “Новороссия”, сообщил министр МЧС Луганской Народной Республики Сергей Иванушкин.

По его словам, в 04:30 по городу Зоринск был нанесён удар из боевых машин РСЗО “Ураган”, а около 8 утра каратели нанесли повторный удар из боевых машин РСЗО “Град”.

В результате ударов были повреждены дома в частном секторе по улице Дорожная. Мобильная связь в городе полностью отсутствовала.

“Как минимум один человек погиб, один пострадал”, – заявил Иванушкин.

В тот момент спасатели занимались документированием факта обстрела.

18:05. Сообщение от местных жителей. В 15:30 из пгт. Ольховатка от шахты в сторону н.п. Дебальцево выехало 6 единиц украинской техники с людьми, похоже, оставили позиции. В 16:00 посёлок Ольховатка был обстрелян. Были попадания в жилые дома. Утром со стороны н.п. Дебальцево вёлся обстрел из БМ РСЗО по н.п. Савелевка.

18:10. Репортаж от телеканала “Россия24” об обстреле украинскими силовиками территории города Зоринска. Город был обстрелян из БМ РСЗО “Ураган” и “Смерч”. Обстрелы были в 4.30, 8.00 и 8.20 по жилым кварталам. Позиций ополчения в городе не было. По данным МЧС один человек погиб, один был ранен. Эта информация от МЧС вызывает сомнения в правдоподобности данных о жертвах и пострадавших, т.к. на видеосъёмки запечатлены серьёзные разрушения частного сектора. На видеосъёмке незапечатлены остатки реактивных снарядов указанных РСЗО.

18:39. Опубликованы фотографии украинской техники под н.п. Дебальцево. На одной из них запечатлён момент передвижения боевой машины 9П140 РСЗО “Ураган”.

Источник: URL: http://voicesevas.ru/news/yugo-vostok/9981-hronika-voennyh-sobytiy-v-novorossii-za-16022015.html

Боевая машина 9П140 РСЗО “Град” вооружённых сил Украины проезжает около населённого пункта Дебальцево 16 февраля 2015 года. Фото: Gleb Garanich.

Источник: URL: http://news.yahoo.com/ukraine-truce-fades-sides-refuse-withdraw-big-guns-093040143.html

17.02.2015 г.

Боевая машина БМ-21 РСЗО “Град”, используемая сепаратистами (т.е. ополченцами) самопровозглашённой Донецкой Народной Республики, проезжает около города Донецка. Фото: Reuters.

Источник: URL: http://www.todayonline.com/world/rebels-say-cannot-morally-stop-fighting-ukraine-troops-debaltseve

Боевая машина 9П140 РСЗО “Ураган” из состава вооружения вооружённых сил Украины проезжает по дороге из города Артёмовска в населённый пункт Дебальцево 17 февраля 2015 года.

Источник: URL: http://news.yahoo.com/ukraine-truce-fades-sides-refuse-withdraw-big-guns-093040143.html

04:33. “Данные от ополченца с позывным Ян: ночью на 16 февраля в Горловке ДРГ украинских вооруженных сил произвела минометный обстрел, по неуточненной информации диверсанты были ликвидированы. Около десяти утра по Горловке киевские силовики произвели артобстрел с РСЗО, данных о пострадавших и разрушениях нет”.

Источник: URL: http://voicesevas.ru/news/yugo-vostok/9981-hronika-voennyh-sobytiy-v-novorossii-za-16022015.html

10:52. Сообщение от ополчения. “Слышны артиллерийские разрывы в районе Енакиево, Дебальцево, Светлодарска. В Артёмовском районе ВСУ производят минирование местности с применением РСЗО”.

20:24. Сообщение от ополчения. “Активна тяжелая артиллерия ВСУ из под Артёмовска (Опытное, Красное село) и севера Дзержинска. Огонь ведётся в направлении Горловки, Новобахмутовки.

Район донецкого аэропорта обстреливается из РСЗО”.

21:37. В городе Зоринске, который 16 февраля подвергся обстрелу со стороны ВСУ из установок (т.е. боевых машин) РСЗО “Ураган” и “Град”, к тому моменту были восстановлены электро- и газоснабжение. Об этом ЛуганскИнформЦентру сообщили в пресс-службе МЧС ЛНР. “По состоянию на 19.00 того же дня электро- и газоснабжение восстановлено”, – уточнили в ведомстве.

22:00. По сообщению от ополчения, 17 февраля во второй половине дня, из н.п. Опытное из БМ РСЗО "Град” украинскими военными был обстрелян Путиловский микрорайон города Донецка.

Источник: URL: http://voicesevas.ru/news/yugo-vostok/10033-hronika-voennyh-sobytiy-v-novorossii-za-17022015.html

18.02.2015 г.

08:36. Сотрудники Humans Right Watch (HRW) в городе Стаханове. Опубликован видеоматериал. В частности, в видеоматериале показаны осколочные боевые элементы кассетных головных частей реактивных снарядов РСЗО.

Источник: URL: http://voicesevas.ru/news/yugo-vostok/10033-hronika-voennyh-sobytiy-v-novorossii-za-17022015.html

11:09. Украинская сторона по состоянию на 10:13 (мск) сообщала, что в город Артёмовск постоянно заезжают кареты скорой помощи с ранеными украинскими бойцами. Артиллеристы вооружённых сил Украины работали беспрерывно. Огонь вёлся из БМ РСЗО “Град” и самоходных артиллерийских установок.

13:44. Комбат украинского батальона “Донбасс” Семён Семенченко сообщил, что одна из выходивших колонн вооружённых сил Украины из района н.п. Дебальцево, попала под огонь танков ополчения. Сообщалось о стрельбе из БМ РСЗО “Град”.

22:42. 17 февраля в 4:55 (мск) был совершён пуск реактивных снарядов из БМ РСЗО “Град” вооружённых сил Украины со стороны н.п. Артёмовск. В результате обстрела пострадала газовая линия и горел газ в районе города Углегорска. Опубликована фотография.

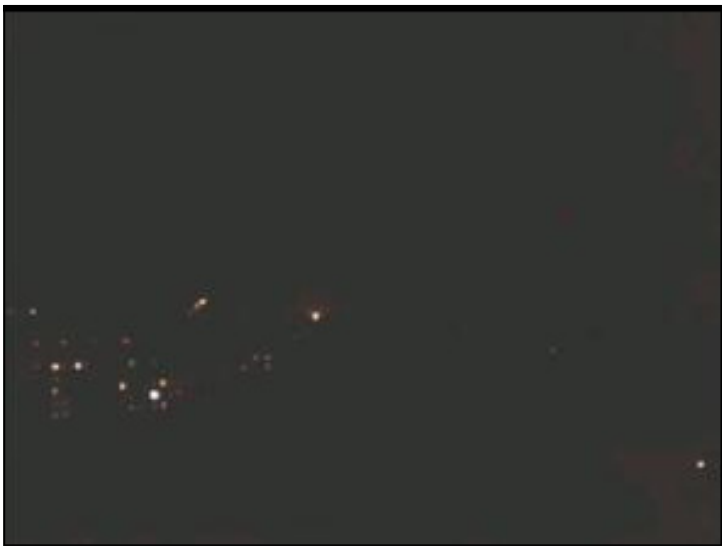

Источник: URL: http://voicesevas.ru/news/yugo-vostok/10080-hronika-voennyh-sobytiy-v-novorossii-za-18022015.html

19.02.2015 г.

10:12. Сводка военных событий в Новороссии за 18.02.2015 г. Далее информация после источника.

Источник: URL: http://voicesevas.ru/news/yugo-vostok/10133-hronika-voennyh-sobytiy-v-novorossii-za-19022015.html

Дебальцевский котёл. 18 февраля артиллеристы вооружённых сил Украины работали беспрерывно. Огонь вёлся из БМ РСЗО “Град”, САУ по району трассу, пытаясь прикрыть отход украинских войск. Бои шли практически по всему периметру котла. Наиболее ожесточённый характер носило противостояние у населённого пункта Логвиново.

Источник: URL: http://cassad.net/category/war/1321-svodka-voennyh-sobytiy-v-novorossii-za-18022015.html

18:58. Из Сводки от ополченца Яна за 19 февраля 2015 года.

Около полудня киевские боевики открыли артиллерийский огонь с северо-западного направления и со стороны н.п. Авдеевка по городу Донецку. Каратели стреляли из БМ РСЗО и САУ.

“Артудар пришёлся по Киевскому, Кировскому и Петровскому району: два украинских снаряда легло на ул. Листопрокадчиков, четыре на ул. Буслаева, террикон шахты Панфиловской. Информации о разрушениях и пострадавших пока нет, артиллерия ополчения была вынуждена открыть огонь на поражение”.

20:46. Из Сообщения от военкора Смирнитского Алексея.

“2. Артиллерия — не менее пяти десятков артсистем калибра 122 и 152 мм (не считая 120-мм минометов), частично подлежащих ремонту, около пятнадцати установок БМ-21 «Град». Не менее пятисот (по первым оценкам) тонн артиллерийских боеприпасов”.

22:53. Вечерняя сводка от представителя Минобороны ДНР Эдуарда Басурина.

Басурин заявил, что из зоны соприкосновения в Донбассе уже выведено восемь самоходных артиллерийских установок, шесть гаубиц Д-30 и шесть систем залпового огня БМ-21 “Град”.

Из Тельмановского района, Еленовки и Ясиноватой к тому моменту моменту уже было выведено самоходных артиллерийских установок САУ-2С1 – восемь единиц, орудий Д-30 – шесть единиц и реактивных систем залпового огня БМ-21 “Град” – шесть единиц.

23:27. Сообщение от канала “Новороссия Первый оперативный”.

По состоянию на 16:45 обстрел аэропорта города Донецка украинской армией продолжался. В стороне района Путиловки наблюдалось возгорание. Также, около 14:00 украинской стороной был произведён обстрел из БМ РСЗО “Град” в сторону Кировского/Петровского (на границе) районов.

В 17:17 военнослужащие ВСУ возобновили обстрел в сторону границы районов Кировского/Петровского.

23:51. В н.п. Горловка 19 февраля вновь была слышна канонада, уже около 4 часов. Об этом на своей странице в Facebook написал журналист Никита Синицын.

Примерно после 17 часов вновь заработала артиллерия, методично и упорно, даже вроде был “Град” (т.е. стрельба велась из артилерийских систем и БМ РСЗО “Град”), правда, не так, чтобы близко, но довольно слышно и неприятно, как выразился знакомый. Началось как будто на севере, потом присоединился запад. Примерно полчаса назад залпы зазвучали с востока.

Источник: URL: http://voicesevas.ru/news/yugo-vostok/10133-hronika-voennyh-sobytiy-v-novorossii-za-19022015.html

Боевая машина 9П140 РСЗО “Ураган” на дороге Брянка-Алчевск. На указателе на изображении указано направление на город Луганск.

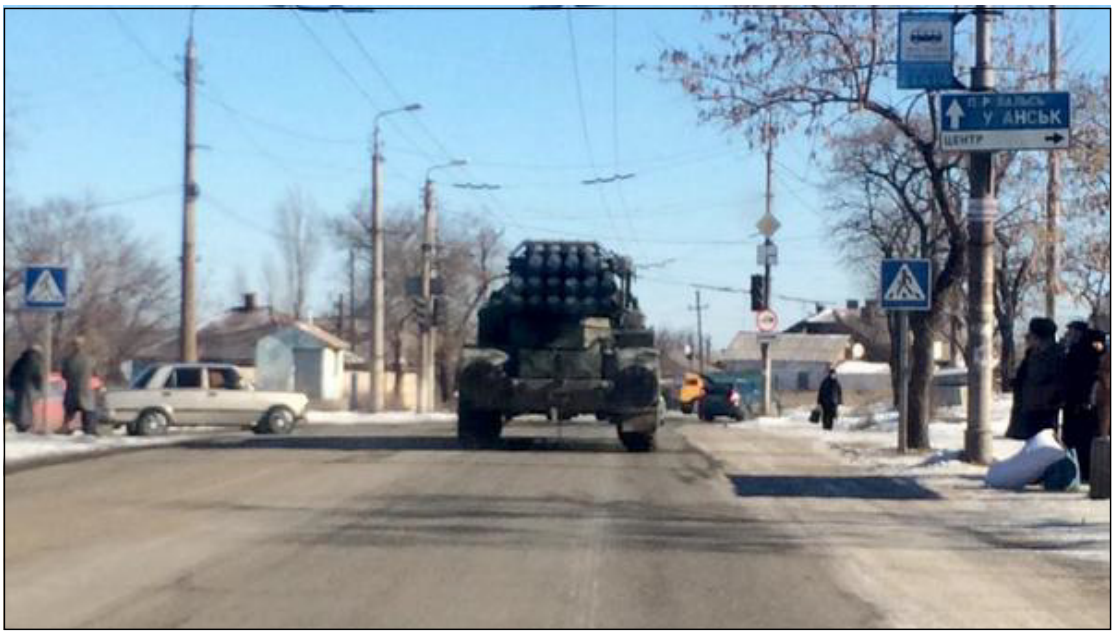

Источники:

1. URL: http://pbs.twimg.com/media/B-Hgc4aIIAAt4ds.jpg
2. URL: http://liveuamap.com/en/2015/18-february-bryanka-mlrs-uragan
3. URL: http://liveuamap.com/undefined?ll=48.8829;31.181&zoom=6

20.02.2015 г.

01:37. Из Сообщения от военного аналитика Бориса Рожина (Colonelcassad). Удалось получить более точную информацию по дебальцевскому котлу от причастных к созданию и ликвидации котла лиц.

“4. Насчет потерь хунты, то ближе к реальности цифра в 1200-1500 убитых в боях за Дебальцевский выступ, наши потери мне конкретно не озвучили, но они были так же весьма значительны и в людях (основная тяжесть потерь пришлась на конец января) и в технике (по технике впрочем, трофеи с лихвой перекроют понесенный ущерб). В течении всей операции основным поражающим фактором как и ранее оставался огонь артиллерии и РСЗО. Наши артиллеристы в какой-то мере "перестреляли" хунтовских под Дебальцево”.

01:58. Видеоматериал выхода из н.п. Дебальцево, снятое с украинской стороны (часть 2). Только слова, что выходили через коридор из танков и градов (т.е. только боевых машин или РСЗО “Град”). Видеоданных, подтверждающих это нет.

07:04. Возле посёлка Счастье применялась артиллерия и установки (т.е. боевые машины) реактивной системы залпового огня “Град”.

Источник: URL: http://voicesevas.ru/news/yugo-vostok/10133-hronika-voennyh-sobytiy-v-novorossii-za-19022015.html

12:44 Фотографии от корреспондента RT Анны Книшенко. Над одним из зданий в центре Дебальцево ополченцы водрузили флаг. Под аплодисменты и крики “ура!”. На одной из фотографий запечатлён остаток ракетной части реактивного снаряда РСЗО.

14:14. Из Сводки Информбюро на утро 20.02.2015 по событиям за 19 февраля.

За сутки на Донецком направлении украинская сторона 51 раз применила оружие (увеличение интенсивности в 2,5 раза), в том числе с применением реактивных систем залпового огня – 4, ствольной артиллерии – 32.

в 15.40 обстрел из БМ РСЗО с позиций в районе н.п. Невельское по позициям вооружённых сил Донецкой Народной Республики в районе шахты Абакумова.

в 23.10 обстрел из БМ РСЗО с позиций в районе н.п. Тоненькое по позициям вооружённых сил Донецкой Народной Республики в районе н.п. Спартак.

в 23.31 обстрел из БМ РСЗО и в 23.48 артиллерийский обстрел с позиций в районе н.п. Тоненькое по н.п. Октябрьский.

в 23.40 обстрел из БМ РСЗО с позиций в районе н.п. Тоненькое по территории шахты Октябрьская.

в 15.50 артиллерийский обстрел с позиций в районе н.п. Пески.

15:12. Сообщение от ополченца с позывным “Русский” от 14:35. Украинские военные продолжали обстреливать территорию Донецкого аэропорта из тяжёлых артиллерийских установок, также использовались реактивные системы залпового огня “Град”, “Ураган” и крупнокалиберные миномёты. К счастью, тяжёлых последствий на тот момент не было. Но факт на лицо: так проходило перемирие.

Источник: URL: http://voicesevas.ru/news/yugo-vostok/10186-hronika-voennyh-sobytiy-v-novorossii-za-20022015.html

Стрельба из боевых машин реактивной системы залпового огня “Град”.

Источник: URL: http://rusdozor.ru/2015/02/20/poslednie-svodki-ot-opolcheniya-novorossii-21-02-2015-obnovlyaetsya/

21.02.2015 г.

00:15. Видеозапись, датированная 20 февраля 2015 года, опубликована на официальном ЮТУБ-аккаунте полка “Азов” и содержала в себе видеосвидетельство обстрела “Ураганами” позиций Ополчения в поселке Широкино. На видео снята стрельба в тёмное время суток из одной БМ РСЗО. Залп состоял из 16 реактивных снарядов. Точно утверждать, что стрельба велась из БМ РСЗО “Ураган” нельзя. Левее стоящая боевая машина по очертаниям в действительности напоминает боевую машину 9П140 РСЗО “Ураган”.

08:02. Донецкое направление. По словам Басурина, противник дважды обстреливал из “Градов” (т.е. боевых машин РСЗО “Град”) н.п. Авдеевка и Пески.

10:50. За минувшую ночь украинские военнослужащие нарушили “режим прекращения огня” 15 раз. Об этом ДАН сообщили в Министерстве обороны Донецкой Народной Республики.

“Обстреливали Киевский район Донецка, аэропорт, поселки Спартак, Веселое и Еленовку. Среди мирного населения погибших точно нет. Информация о раненых гражданских уточняется”, – отметил собеседник агенства.

Там добавили, что обстрел производился из 120-миллиметровых миномётов, гаубиц, БМ РСЗО “Град”. “В случае ударов по жилым массивам Республики, ополчение ДНР открывает ответный контрбатарейный огонь”, – подчеркнули в оборонном ведомстве. Та же информация в 15:59.

16:00. Из сводки армии ЮГО-ВОСТОКА на утро 21.02.2015. В 01.15 со стороны посёлка н.п. Ласточкино открыли огонь из боевых машин реактивных систем залпового огня.

17:15. Сообщение от ополченца с позывным “Молодой”.

“ВСУ обстреливают Петровский район Донецка. Страдают мирные жители. Каратели обстреливая Донбасс, используют тяжелое вооружение: Ураганы, Град, Васильки. Потерь среди армии Новороссии нет. Нацисты производят обстрелы из Красногорловки и Марьинки. Снаряд попал в кафе в Авдеевке в Донецкой области, в результате погибли трое мужчин. Минометному обстрелу со стороны н.п. Авдеевка подверглись позиции ополчения ДНР в районе Спартака. По тем же позициям в 22:40 и 01:15 нанесены огневые удары из артиллерийских орудий со стороны поселка н.п. Опытное. На 21 февраля ВСН уже успели захватить в ходе ликвидации Дебальцевского котла более 250 единиц различной техники ВСУ”.

Источник: URL: http://voicesevas.ru/news/yugo-vostok/10186-hronika-voennyh-sobytiy-v-novorossii-za-20022015.html

22.02.2015 г.

04:26. Из Сообщения от ополченца с позывным “Рог”.

“21 февраля обе стороны обменивались обстрелами, локальные перестрелки были. ... В районе Старобельска ВСУ вели стрелковые бои с нац. гвардией и даже применили Град – вот что утверждают местные жители. Мы проверяем информацию! Потери ВСУ не сообщались”.

07:03. Сообщение от местных жителей. 01:20. Донецк, военнослужащие ВСУ нанесли удар из БМ РСЗО (2 пакета, т.е. 80 реактивных снарядов), предположительно, в район Ясиноватского блок поста, Гвардейки, Григорьевки.

Источник: URL: http://voicesevas.ru/news/yugo-vostok/10237-hronika-voennyh-sobytiy-v-novorossii-za-20022015.html

10:01. Из Сообщения от ополчения. “В Донецке ночь прошла неспокойно. ВСУ нанесли в 00:20 нанесли удар из РСЗО (2 пакета) предположительно в район Ясиноватского блокпоста, Гвардейки, Григорьевки. Артилерия ВСН работала на подавление огневых точек противника”.

11:51. По сообщениям местных жителей, утром 22 февраля вооружённые силы Украины из БМ РСЗО вели огонь по Куйбышевскому району города Донецка.

18:32. Позиции ВСУ после обстрела из БМ РСЗО. Место и дата съёмки неустановлены. Опубликован видеоматериал. Зафиксирован только один остаток, предположительно, ракетной части реактивного снаряда калибра 122 мм. Смотрите стоп-кадр видеосъёмки► .

Источник: URL: http://voicesevas.ru/news/yugo-vostok/10270-hronika-voennyh-sobytiy-v-novorossii-za-22022015.html

21.02.2015 г.

На Михайлівській площі відкрилася виставка «ПРИСУТНІСТЬ»

Виставка наочно показує масштабну підтримку бойовиків з боку Росії та безпосередню участь російської армії у конфлікті на Донеччині та Луганщині.

На документальній виставці представлені докази агресії російських військ на території України: залишки боєприпасів, зразки важкої техніки, стрілецької зброї, безпілотники, документи, одяг, докази інформаційної війни, фото- та відеодокументи.

– Тут представлено захоплені українськими військовими під час операції у Дебальцевому гранатомети, які, зазначу, не виробляються на території України, – наголосив Міністр оборони України генерал-полковник Степан Полторак. – Також пошкоджені автівки під час обстрілу Маріуполя та залишки снарядів з Краматорська.

Частину експонатів для виставки надало Міністерство оборони України, – зокрема зразки важкої трофейної техніки, що прибула до столиці безпосередньо з передової.

Виставка працюватиме для відвідувачів з 21 до 28 лютого з 10:00 ранку до 22:00 вечора. А потім частину експонатів буде передано до Музею Великої Вітчизняної війни.

Прес-служба Міністерства оборони України

Источник: http://www.mil.gov.ua/news/2015/02/21/na-mihajlivskij-ploshhi-vidkrilasya-vistavka-prisutnist--/

23.02.2015 г.

01:56. Из Сообщения от военных корреспондентов. “Донецк постоянно обстреливают. <...>

Куйбышевский район был обстрелян из РСЗО “Ураган” со стороны Песок. Попадания в дома по улицам Красная, Миргородская, Амросимова, Энгельса, Васильченко, Маршала Жукова. Несколько домов сгорели полностью. Украинские вояки не оставляют намерения вернуться на территорию донецкого аэропорта”.

Источник: URL: http://voicesevas.ru/news/yugo-vostok/10270-hronika-voennyh-sobytiy-v-novorossii-za-22022015.html

21:37. Наблюдатели ОБСЕ обнаружили к югу от города Донецка ящики от кассетных боеприпасов.

“В пяти километрах к северо-востоку от контролируемой правительством Старогнатовки (48 километров к югу от Донецка), представители специальной мониторинговой миссии (СММ) ОБСЕ обнаружили остатки двух 220-миллиметровых ракет и ящики от кассетных боеприпасов”, – говорилось в отчёте ОБСЕ, данные из которого приводило РИА Новости. Возможно, речь идёт о контейнерах для РС РСЗО “Ураган” или “Смерч”, или о ящиках для РС калибра 122 мм.

23:02. “Ополченцы начнут отвод тяжелых вооружений 24 февраля, заявил в понедельник заместитель командующего армией ДНР Эдуард Басурин. По его словам, ДНР и ЛНР в понедельник уже отвели от линии соприкосновения войск значительное количество тяжелой техники”. “По состоянию на 23 февраля с позиций Донецкой и Луганской народных республик завершен отвод более 30 единиц тяжелого вооружения. С позиций армии ДНР осуществлен отвод около 20 единиц тяжелого вооружения, в том числе 6 реактивных систем залпового огня. Также досрочно были отведены артиллерийские системы крупных калибров и РСЗО из района Докучаевска, Горловки и Тельманово”, – подчеркнул Басурин, которого цитирует “Интерфакс”.

Источник: URL: http://voicesevas.ru/yugo-vostok/10284-hronika-voennyh-sobytiy-v-novorossii-za-23022015.html

24.02.2015 г.

05:01. Из Сообщения от военкора с позывным “Бела Чао”.

“Предварительные итоги: каковы перспективы для решающего наступления армии Новороссии. Жители Авдеевки, Мариуполя, Краматорска, Славянска и других городов бывшей Донецкой области ждут освобождения от Вооруженных сил Украины. На юге застрявший под Широкино батальон «Азов», почти год трепетно собиравший неонацистов со всей Европы, несёт тяжёлые потери под артиллерийским огнём ВСН. Есть ли у армии Новороссии в ближайшее время возможность взять Мариуполь?

Вероятно, есть, если учесть военные трофеи, которые удалось заполучить в ходе очистки “дебальцевского котла”. Они богатые. <...>

В распоряжении ополченцев оказались более 50 артсистем калибра 122 и 152 мм и более 500 тонн боеприпасов к ним; около 15 БМ-21 “Град”; огромное количество стрелкового оружия, крупнокалиберных пулемётов, РПГ и РПО и боеприпасов к ним. <...>

Пока перевес в силы и морального духа на стороне ополченцев”.

08:23. Подбитая техника вооружённых сил Украины, пытавшаяся прорваться из котла. Видеоматериал снят в районе н.п. Лозовое (на северо-западе от н.п. Дебальцево). На видео запечатлён остаток ракетной части (вид остатка блока стабилизатора) и кассетной головной части реактивного снаряда из состава реактивной системы залпового огня “Ураган”.

Остаток кассетной головной части для снаряжения осколочными боевыми элементами 9Н210 реактивного снаряда 9М27К РСЗО “Ураган”. Стоп-кадр видеосъёмки

Источник: URL: http://voicesevas.ru/yugo-vostok/10284-hronika-voennyh-sobytiy-v-novorossii-za-23022015.html

14:26. LifeNews сообщало, что силы ополчения приступили ко второму этапу отвода тяжёлой артиллерии от линии соприкосновения. Как сообщали представители ЛНР, сегодня (т.е. 24.02.2015 г.) от посёлка Белое, расположенного рядом с н.п. Дебальцево, силы народной армии отводили 11 реактивных систем залпового огня “Град”, несколько машин техпомощи, грузовики с боекомплектами и полевую кухню. Опубликован видеоматериал. В действительности, на видео запечатлён момент передвижения шести боевых машин и одного грузового автомобиля. Смотрите стоп-кадры видеосъёмки ниже и на следующих двух страницах.

Cassad TV
Ополченцы отводят 11 «градов» от поселка Белое
LIFE NEWS

Cassad TV
Ополченцы отводят 11 «градов» от поселка Белое
LIFE NEWS
EMBED
LINK

Cassad TV
Ополченцы отводят 11 «градов» от поселка Белое
LIFE NEWS
EMBED
LINK

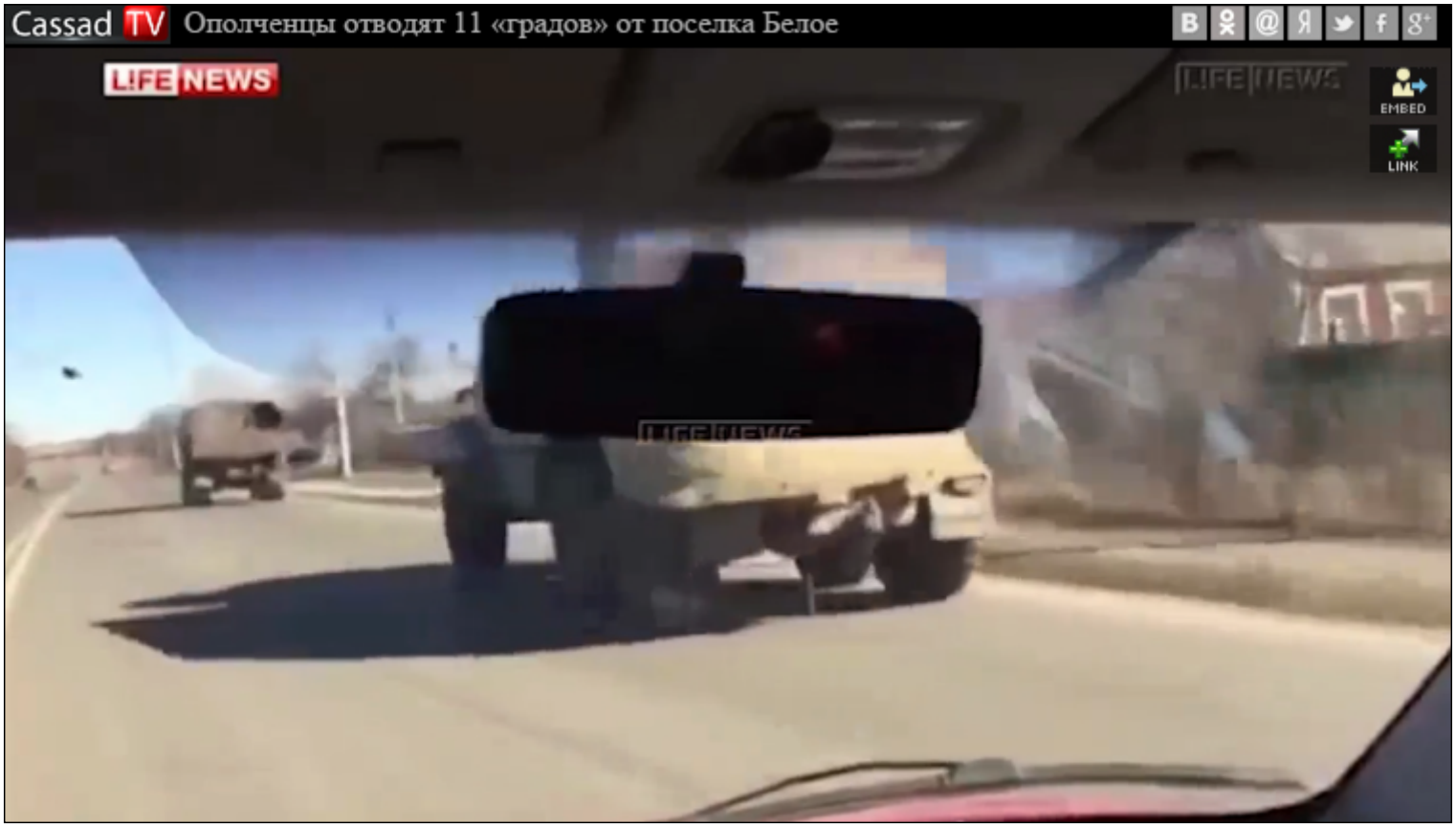
Cassad TV
Ополченцы отводят 11 «градов» от поселка Белое
LIFE NEWS
EMBED
LINK

15:07. Заместитель командующего Корпусом Народной милиции ЛНР Виталий Киселёв сегодня заявил журналистам о завершении второго этапа отвода тяжёлого вооружения от линии соприкосновения.

По словам Киселёва, второй этап отвода техники завершился выводом установок (т.е. боевых машин) БМ-21 из района ликвидации “дебальцевского котла”. В ближайшие дни ожидался вывод оставшихся видов тяжёлого вооружения.

Источник: URL: http://voicesevas.ru/news/yugo-vostok/10307-hronika-voennyh-sobytiy-v-novorossii-za-24022015.html

25.02.2015 г.

11:39. Ополчение Донецкой Народной Республики отводит тяжёлые вооружения с четырех направлений, сообщили сегодня ДАН в пресс-службе Министерства обороны ДНР.

За 24 февраля ополчение ДНР отвело сотню гаубиц Д-30 из районов Красного Пахаря, Тельманово, Горловки,Донецка и Михайловки. Ранее в инициативном порядке ополченцы Народной Республики уже отвели от линии соприкосновения около 20 единиц тяжёлого вооружения, включая артиллерию и РСЗО.

16:35. Репортаж от “Первого канала”. Ополченцы отвели около 100 единиц тяжёлой техники от линии соприкосновения. Среди неё восемь боевых машин реактивной системы залпового огня “Град”. Частично или все боевые машины были заряжены реактивными снарядами. Смотрите стоп-кадры видеосъёмки ниже и на следующей странице.

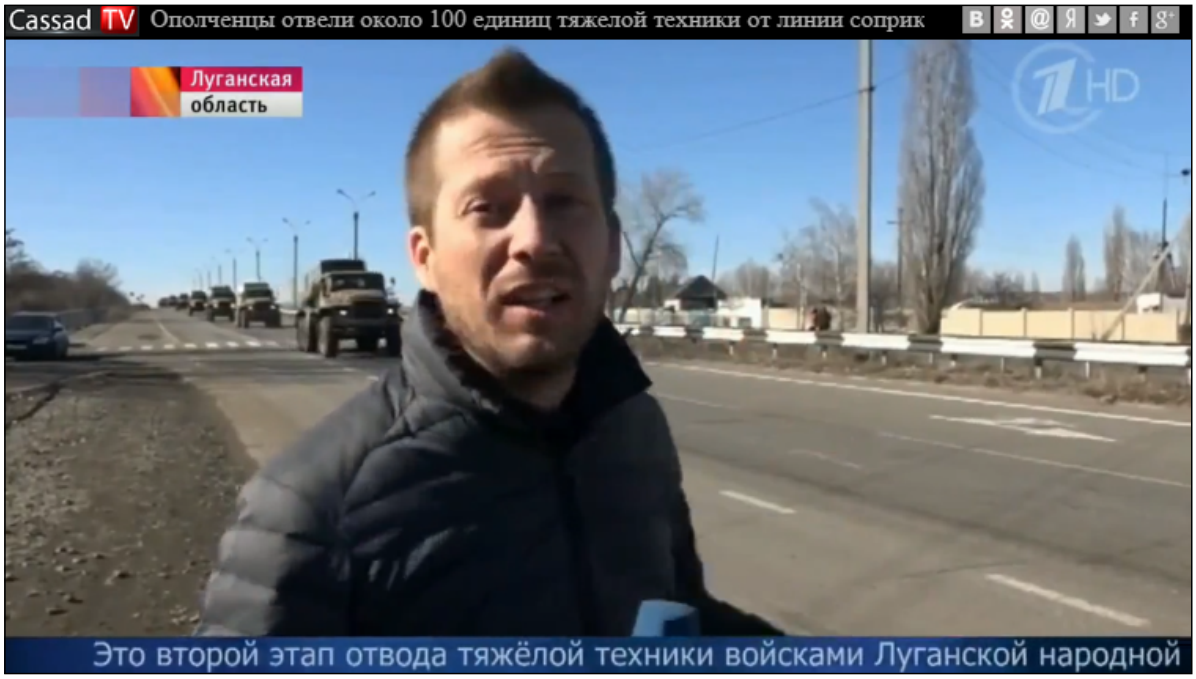

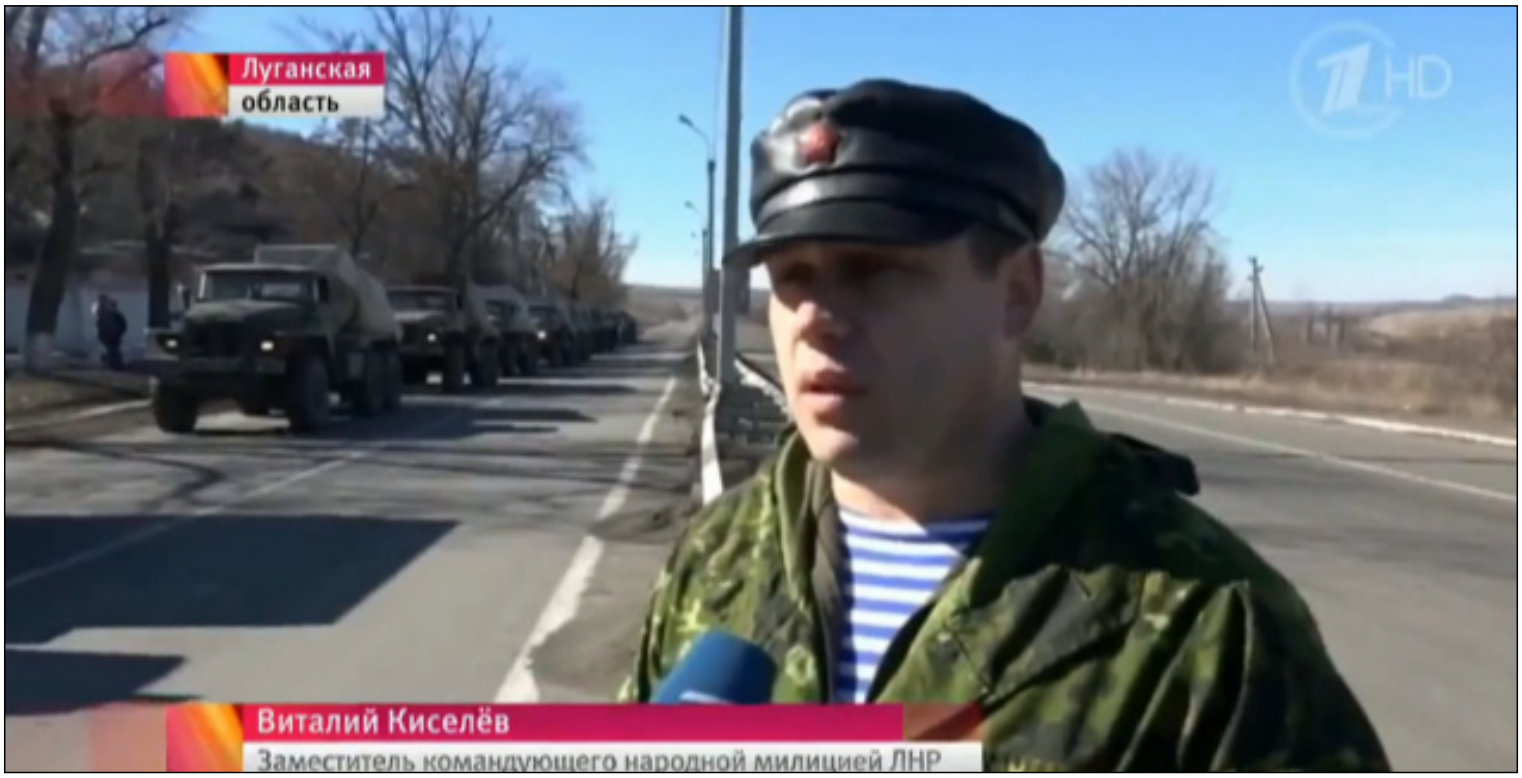

22:22. Опубликованы фотографии от ТАСС. Дебальцево. Жизнь после войны. На одной из них остаток ракетной части реактивного снаряда РСЗО.

Источник: URL: http://voicesevas.ru/news/yugo-vostok/10355-hronika-voennyh-sobytiy-v-novorossii-za-25022015.html

26.02.2015 г.

Ополченцы Донецкой народной республики обнаружили у населённого пункта Водяное, который находился в то время под контролем украинских силовиков, четыре реактивные системы залпового огня “Смерч” и одну РСЗО “Ураган”. Об этом в ходе брифинга сообщил представитель Минобороны ДНР Эдуард Басурин.

Как отметил Басурин, украинские военные заявили, что эта территория не находится под их контролем и военная техника принадлежит не им, а “третьей стороне”.

Источник: URL: http://russian.rt.com/article/76573

05:23. Опубликованы фотографии от журналистов. Дебальцево. Разрушения. На одной из них запечатлён остаток ракетной части реактивного снаряда калибра 122 мм.

Источник: URL: http://voicesevas.ru/news/yugo-vostok/10355-hronika-voennyh-sobytiy-v-novorossii-za-25022015.html

09:39. Как сообщило агентство РИА “Новости”, ополченцы Донецкой народной республики были намерены в среду, 25 февраля, завершить отвод 180 единиц ствольной и 18 единиц реактивной артиллерии, об этом заявил заместитель командующего штабом ополчения ДНР Эдуард Басурин.

“Уже несколько дней с линии, зафиксированной от сентября прошлого года, нами отводятся в инициативном порядке тяжелые артиллерийские системы. По состоянию на 9:00 25 февраля было отведено 156 единиц ствольной артиллерии больших калибров и 40 единиц реактивной артиллерии, до конца дня планируем завершить отвод еще 180 единиц ствольной и 18 единиц реактивной артиллерии”, – сообщил Э. Басурин.

09:57. Руководитель отдела международной информационной службы политотдела министерства обороны ДНР Владислав Бриг сообщил максимально точную численность вооружения, доставшегося Ополчению в “Дебальцевском котле”. Отжато (т.е. захвачено, перешло в руки) техники после “планового” отступления военнослужащих ВСУ в Дебальцевском котле: танки – 87; БМП, БМД, БТР – 124; САУ различные – 68; ствольная арта – 52; РСЗО различные – 24; миномёты различные – 278; грузовой автотранспорт – 139; автотранспорт служебный – 43; радары, машины связи – 46; стрелковка, б/к, сухпайки, аптечки и прочее до сих пор не подсчитано – немеряно.

10:41. Из Комментария от военного аналитика Бориса Рожина по поводу неожиданной атаки военнослужащих Нацгвардии в районе трассы Луганск-Лисичанск. “Несмотря на окончание сражения за Дебальцево, на ряде других участков “перемирие” все никак не наступает. <...>

Касательно развода артиллерии, если украинская сторона полностью откажется отводить тяжелые артиллерийские системы или того хуже, попробует перейти в наступление (скажем под Горловкой или Докучаевском), то отводимые в тыл артиллерийские системы и РСЗО ВСН можно будет выдвинуть к фронту и подготовить к стрельбе в течение 4-5 часов. В этом плане отвод тяжелой артиллерии сугубо формален и направлен, прежде всего, на прекращение огня сейчас и сразу”.

Источник: URL: http://voicesevas.ru/news/yugo-vostok/10392-hronika-voennyh-sobytiy-v-novorossii-za-26022015.html

27.02.2015 г.

23:18. МЧС ДНР предупреждает! Опубликован видеоматериал о необходимости не касаться неразорвавшихся боеприпасов и оставленных сумок. Информировать о них. Смотрите стоп-кадры видеосъёмки на этой и следующих двух страницах.

Посередине: остаток неполностью разорвавшегося осколочного боевого элемента кассетной головной части РС РСЗО

Остаток неразорвашегося осколочного боевого элемента

Остаток неразорвашегося осколочного боевого элемента

Остаток неразорвашегося осколочного боевого элемента

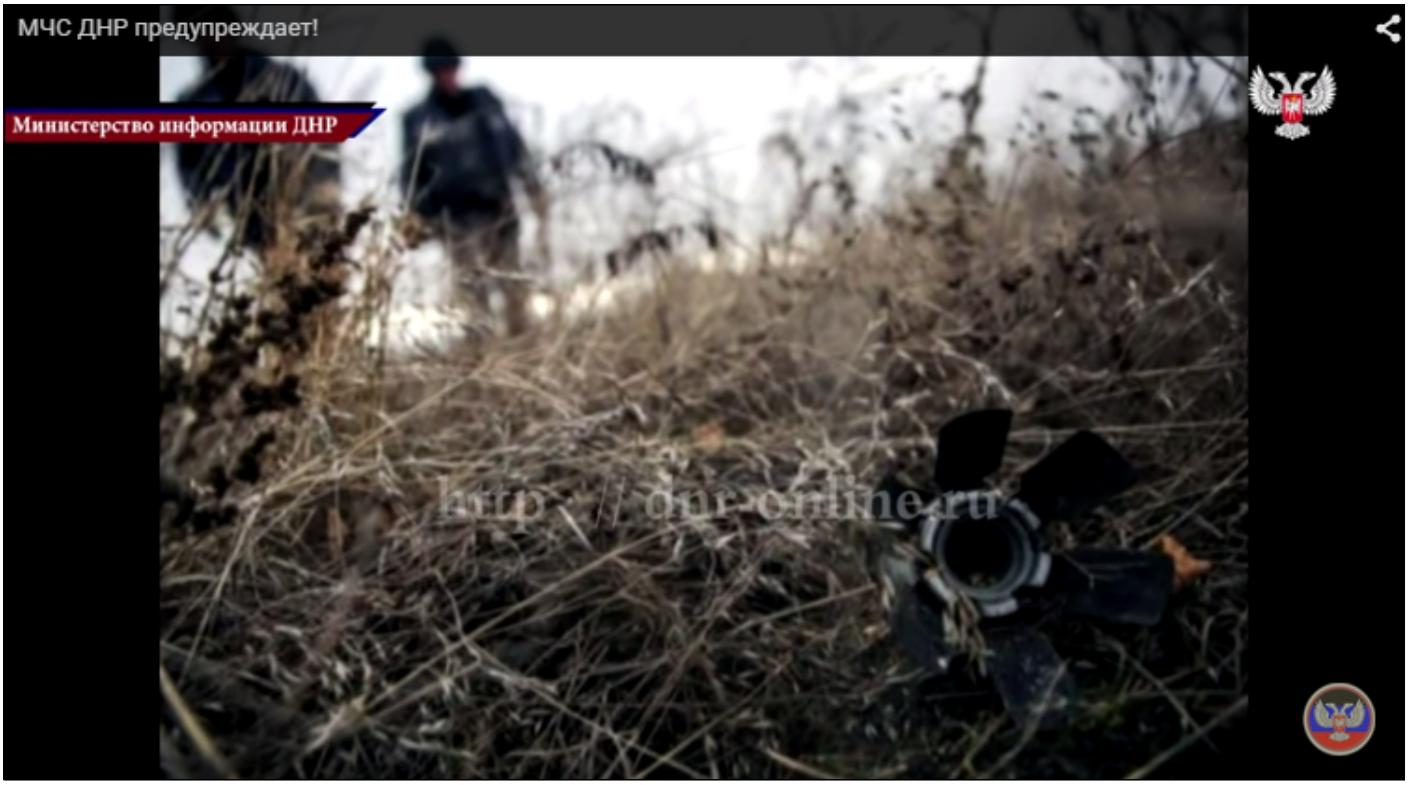

Остаток неразорвашегося осколочного боевого элемента

Источник: URL: http://voicesevas.ru/news/yugo-vostok/10443-hronika-voennyh-sobytiy-v-novorossii-za-27022015.html

На сайте ИТАР-ТАСС опубликованы фотографии Валерия Шарифулина о выводе от линни соприкосновения боевых машин РСЗО “Град” из состава вооружения вооружённых сил Донецкой Народной Республики 27 февраля 2015 года. Смотрите фотографии на этой и следующих трёх страницах.

OSCE

ТОПЛИВО

Источники:
1. URL: http://www.tassphoto.com/ru/feature/153147/-----/page/1
2. URL: http://tass.ru/mezhdunarodnaya-panorama/1798959
3. URL: http://news.rambler.ru/29373978/

28.02.2015 г.

09:23. Сообщение от ополчения. “Ночью в Донецке ВСУ вели массированный обстрел из РСЗО “Град” в направлении аэропорта и п.Октябрьский. Около 01:40 ополчение нанесло ответный удар по артиллерийским позициям ВСУ”.

11:20. Ополчение ДНР в эти минуты начинает новый этап отвода техники. Об этом ДАН заявили в Минобороны Донецкой Народной Республики.

Ожидался отвод техники по трём направлениям: Торез-Дмитровка, Донецк-Первомвайск, Безымянное – Самойлово – отметил собеседник агентства.

По его словам, вывод тяжёлой техники в тыл должен был начаться с 9:30 донецкого времени. Представители миссии ОБСЕ были намерены присутствовать при отводе вооружений. Напомним, что накануне в тыловые районы республики ополчение вывело четыре группы РСЗО “Град”, всего 20 единиц техники. Об этом заявил в пресс-центре ДАН замкомкорпусом Минобороны ДНР Эдуард Басурин.

11:39. Народная милиция Луганской Народной Республики 27 февраля продолжала отвод тяжёлого вооружения от линии соприкосновения. Люди возвращаются к мирной жизни, но многие из них всё ещё боялись, что война вернётся в родные края.

В ЛНР всё же беспокоились о безопасности позиций народной милиции на линии фронта, ведь в распоряжении силовиков находились дальнобойные реактивные системы залпового огня и тактические ракетные комплексы.

Источник: URL: http://voicesevas.ru/news/yugo-vostok/10493-hronika-voennyh-sobytiy-v-novorossii-za-28022015.html

Последствия артобстрелов территории города Донецка (Февраль 2015 года).

Остаток кассетной головной части реактивного снаряда 9М27К РСЗО “Ураган”. Вид рамы кассетной головной части

Источники:

1. URL: http://www.segodnya.ua/photo_donbass/1419327291100.html
2. URL: http://www.segodnya.ua/photo_donbass/142383151441.html

01.03.2015 г.

20:27. Сегодня военнослужащие армии ДНР выполнили отведение последних реактивных систем залпового огня “Град”. Представители минобороны Донецкой Народной Республики заявляли, что украинские силовики не соблюдали минские соглашения, отведя тяжёлое вооружение на расстояние всего в 30 км, передавало LifeNews.

22:41. Фотографии из н.п. Дебальцево – район железнодорожного вокзала и окресности. Среди них фотографии остатков ракетных частей реактивных снарядов РСЗО “Град”.

Источник: URL: http://voicesevas.ru/news/yugo-vostok/10535-hronika-voennyh-sobytiy-v-novorossii-za-01032015.html

02.03.2015 г.

09:33. Из Сообщения от военкора с позывным “Степь”.

“Данные радиоперехватов подтверждают, что украинская сторона устраивает спорадические обстрелы территории ДНР, в том числе из РСЗО «Град»”.

16:12. “Украинская сторона опубликовала инфографику потерь военной техники в зоне так называемой «АТО» на Донбассе. Предоставленные данные явно не соответствуют действительности.

Так, по данным портала, потери украинской армии в бронетехнике и артиллерии составляют якобы 236 боевых машин пехоты, 78 танков, 15 реактивных систем залпового огня, 34 самоходные артиллерийские установки, 20 тяжелых и 22 легкие гаубицы”.

Источник: URL: http://voicesevas.ru/yugo-vostok/10545-hronika-voennyh-sobytiy-v-novorossii-za-02032015.html

03.03.2015 г.

10:21. Активно продолжались работы по разминированию и очистке территорий от взрывоопасных предметов в районе населённых пунктов Донецк, Дебальцево, Горловка, Макеевка и Углегорск. За сутки (1-2 марта – ред.) в районе населённых пунктов Донецк, Дебальцево, Горловка, Макеевка и Углегорск было обнаружено 14 артиллерийских снарядов калибром 122 мм и более, 7 элементов кассетных боеприпасов РСЗО “Ураган”, девять 120 мм минометных мин, более 35 снарядов калибром 23 мм, а также 40 неразорвавшихся выстрелов противотанкового гранатомёта, – сообщил 2 марта на брифинге заместитель командующего корпусом Министерства обороны Донецкой Народной Республики.

Источник: URL: http://voicesevas.ru/news/yugo-vostok/10590-hronika-voennyh-sobytiy-v-novorossii-za-03032015.html

04.03.2015 г.

12:14. Из сообщения от ополченца с позывным “Счастливый”. Военнослужащие ВСУ сильно укреплялись в Станице Луганской, ждали штурм. 3 марта 2015 года там была объявлена мобилизация 400 человек. Гребли (т.е. брали или призывали) как больных, так и всяких (т.е. других). Туда привезди “Смерчей” (т.е. или (заряженные) боевые машины или укомплектованные РСЗО “Смерч”).

Источник: URL: http://voicesevas.ru/news/yugo-vostok/10630-hronika-voennyh-sobytiy-v-novorossii-za-04032015.html

05.03.2015 г.

11:48. Из Сообщений от ополченцев и местных жителей. В посёлке Крымский было сосредоточено множество подразделений противника, в том числе около 10 РСЗО “Ураган”.

14:37. Украинские военные были готовы в пятницу, 6 марта, начать отвод реактивных систем залпового огня “Ураган”, – сообщил официальный представитель спецоперации силовиков Андрей Лысенко.

“По последним данным, вооруженные силы Украины готовы с завтрашнего начать отводить реактивные системы залпового огня “Ураган”, – сказал в четверг на брифинге официальный представитель спецоперации силовиков Андрей Лысенко.

Вчера был завершен первый этап отвода тяжелого вооружения, в частности 100-миллиметровых пушек… С минувших суток начался второй этап отведения военной техники, в частности 150-мм установок “Акация”. Также продолжается отвод систем “Град”, – отметил он.

20:50. Силы так называемой “АТО” отвели РСЗО “Град” на предусмотренные минскими соглашениями расстояния от линии разграничения в Луганской народной республике, сообщала пресс-служба Министерства обороны Украины.

5 марта, в Луганской Народной Республике был совершён отвод ракетно-артиллерийских дивизионов вооружённых сил Украины, на вооружении которых состояли реактивные системы залпового огня “Град”, на расстояния, предусмотренные минскими соглашениями, – говорилось в сообщении. В ведомстве отметили, что технику на всём пути следования сопровождали группы наблюдателей ОБСЕ, которые указали на отвод на расстояние более 35 км от линии соприкосновения сторон.

Источник: URL: http://voicesevas.ru/news/yugo-vostok/10679-hronika-voennyh-sobytiy-v-novorossii-za-05032015.html

06.03.2015 г.

07:15. Опубликованы фотографии из н.п. Дебальцево с остатками ракетных частей реактивных снарядов реактивных систем залпового огня.

Остаток ракетной части реактивного снаряда калибра 122 мм. Вид остатка блока стабилизатора

Остаток ракетной части реактивного снаряда РСЗО “Ураган”

07:50. Из Сообщения от военного обозревателя.

“Я думаю, всем будет интересно узнать потери ВСУ в технике за 2 кампании.

Опросив ополчение и получив некоторые данные из МО ЛНР и ДНР, можно сделать определенные выводы. <...>

Теперь по артиллерии. Тут без учета миномётов , коих только захвачено было до 600 единиц. Потери также занижены и могут быть больше. Итак, САУ: уничтожено или захвачено более 300 единиц артиллерии данного типа. Среди захваченных есть Пионы и Гиацинт. РСЗО: уничтожено и захвачено около 250 единиц систем данного типа.

Из которых большинство составляет Град. Ополчение также смогло захватить около десятка единиц РСЗО Ураган. Остальная артиллерия: около 450 единиц из которых половина захвачены ополчением".

Источник: URL: http://voicesevas.ru/news/yugo-vostok/10679-hronika-voennyh-sobytiy-v-novorossii-za-05032015.html

23:15. Специалисты МЧС Донецкой народной республики за сутки нашли порядка 30 взрывоопасных предметов, оставшихся после боевых действий. Часть из них уже обезврежена, сообщили в пресс-службе ведомства.

"Так, в Петровском районе Донецка обезврежены четыре штуки кассетного боеприпаса РСЗО «Ураган», противотанковая мина и артиллерийский снаряд 120 миллиметров. В Куйбышевском районе - кассетный боеприпас РСЗО «Ураган», кассетный боеприпас РСЗО «Град» и пять артиллерийских снарядов калибром 120 миллиметров", – сообщили в МЧС.

Источник: URL: http://voicesevas.ru/news/yugo-vostok/10717-hronika-voennyh-sobytiy-v-novorossii-za-06032015.html

В Никитовском районе н.п. Горловка были обнаружены и вывезены на подрывную площадку два кассетных элемента РСЗО "Ураган" и два выстрела РСЗО "Град".

Источник: URL: http://rian.com.ua/incidents/20150306/364466181.html

Фотографии с места погрузки реактивных систем залпового огня "Ураган", сделанные 6 марта 2015 года в момент погрузки имущества на железнодорожные платформы в городе Донецке.

Для всех фотографий идентичная надпись: *Украинские солдаты доставляют реактивные системы залпового огня "Ураган" во время подготовки с выводу тяжёлого вооружения в восточном городе Донецке (Украина) 06 марта 2015 г. Credit: Anadolu Agency.* Смотрите фотографии на этой странице и на следующих восьми страницах.

69-36
ИНО
gettyimages
Anadolu Agency
465370896

522
gettyimages
Anadolu Agency
465370936

gettyimages
Anadolu Agency
465371008

gettyimages
Anadolu Agency
465371040

gettyimages
Anadolu Agency
465371050

gettyimages
Anadolu Agency
465371076

gettyimages
Anadolu Agency
465371082

gettyimages
Anadolu Agency
465371092

gettyimages
Anadolu Agency
465371114

gettyimages
Anadolu Agency
465371122

gettyimages
Anadolu Agency
465371132

69-36
ИЮ
gettyimages
Anadolu Agency
465371136

Источник: URL: http://www.gettyimages.com/detail/news-photo/ukrainian-soldiers-carry-multiple-rocket-launcher-system-news-photo/465371132

07.03.2015 г.

11:26. Ополчение ДНР обнаружило под Дебальцево оставленный украинскими силовиками склад артиллерийских снарядов и ракет, заявил на брифинге 6 марта в пресс-центре ДАН заместитель командующего корпусом Минобороны ДНР Эдуард Басурин.

“В районе Дебальцево у населенного пункта Новогригоровка обнаружен крупный замаскированный полевой склад с боеприпасами к артиллерийским орудиям и реактивным установкам «Град», – рассказал замкомкорпусом. – Эти боеприпасы поступят на вооружение наших артиллерийских подразделений, находящихся сейчас в глубоком тылу. Всего было вывезено более двух тысяч боеприпасов”.

Источник: URL: http://voicesevas.ru/news/yugo-vostok/10754-hronika-voennyh-sobytiy-v-novorossii-za-07032015.html

08.03.2015 г.

09:03. Захарченко: Если Киев не будет выполнять Минские договоренности, техника ДНР вернётся на прежние позиции.

Боевые машины БМ-21 РСЗО “Град”

13:44. “Украинские военнослужащие завершили четвертый этап отвода тяжелой артиллерии от линии боевого соприкосновения. В частности, на четвертом этапе мы отводили реактивные системы залпового огня «Ураган». До этого мы отвели противотанковые пушки МТ-12 «Рапира», самоходные артиллерийские установки «Акация» и реактивные системы залпового огня БМ-21 “Град” – сказал представитель штаба силовой операции Анатолий Стельмах в эфире украинского “5 канала”.

14:39. В Донецкой народной республике перед посевами предстояло произвести разминирование 250 гектаров сельскохозяйственных угодий, сообщил и.о. первого заместителя министра агропромышленной политики и продовольствия Дмитрий Конаков.

Остаток ракетной части реактивного снаряда РСЗО “Смерч”

Источник: URL: http://voicesevas.ru/news/yugo-vostok/10791-hronika-voennyh-sobytiy-v-novorossii-za-08032015.html

09.03.2015 г.

11:39. Репортаж телеканала "Россия-1" из Дебальцево. 09.03.2015 г. Смотрите стоп-кадры видеосъёмок на этой и следующей страницах.

На среднем плане: боевая машина РСЗО “Град”

Остаток неполностью разорвавшегося осколочного боевого элемента

Остаток неполностью разорвавшегося осколочного боевого элемента

Остатки кассетной головной части реактивного снаряда 9М27К РСЗО "Ураган" и неполностью разорвавшегося осколочного боевого элемента

13:39. Из Сообщения от ополченца с позывным “Сыч”. В Станично-Луганский район стягивалось много, дальнобойной (более вероятно имеется ввиду системы дальнобойной артиллерии) и РСЗО.

17:46. Заявление украинских СМИ о завершении отвода тяжёлых вооружений украинскими силовиками не соответствуют действительности, заявил сегодня (т.е. 9 марта 2015 года) на брифинге в пресс-центре ДАН заместитель командующего корпусом Министерства обороны ДНР Эдуард Басурин.

Министерство обороны Донецкой Народной Республики зафиксировало сосредоточение войск и военной техники Киева в районе Артемовска. “В районе этого населенного пункта, в нарушение всех достигнутых договоренностей, сейчас сосредоточено более 200 единиц бронетехники, девять комплексов РСЗО «Ураган» и шесть артиллерийских орудий калибров 122 и 152 миллиметра”, – сказал Басурин.

Источник: URL: http://voicesevas.ru/news/yugo-vostok/10799-hronika-voennyh-sobytiy-v-novorossii-za-09032015.html

10.03.2015 г.

16:06. Сообщение от жителя города Донецка.

“Около часа ночи была короткая канонада в аэропорту, затем в 3 часа минут 15 довольная интенсивная канонада. Утром было тихо, а с 11:30 слышно как 120-мм мина падает в районе Октябрьского, работал, по видимому, один миномет. Украинцы ведут беспокоящий огонь. Обычно, когда ВСУ стреляют, то прилетает много и разных калибров, от 82-мм минометов и 122-мм гаубиц, до “Градов” и “Ураганов”. А тут один миномет, вероятно, прощупывает реакцию ополчения”.

18:40. Сообщение от ополченца “Гудвин”.

“Нервозность усиливается с каждым часом. Луганск. В городе усилены патрули - работает ДРГ украинских оккупантов. ВСУ подтягивают к линии обороны "Смерчи" и "Ураганы". Ждём сюрпризов”.

Источник: URL: http://voicesevas.ru/news/yugo-vostok/10825-hronika-voennyh-sobytiy-v-novorossii-za-10032015.html

11.03.2015 г.

11:49. “В пресс-службе министерства по чрезвычайным ситуациям республики ДНР сообщили, что пиротехники МЧС ДНР за прошедшие сутки «выявили на территории ДНР 24 взрывоопасных предмета», большая часть которых находится в Докучаевске и Донецке.

Пиротехники МЧС ДНР 10 марта, обследовав территорию на наличие взрывоопасных предметов, выявили в Донецке девять артиллерийских снарядов калибра 120 мм, шесть кассетных элементов РСЗО «Ураган», три выстрела РПГ и четыре противопехотных миныПиротехники МЧС ДНР 10 марта, обследовав территорию на наличие взрывоопасных предметов, выявили в Донецке девять артиллерийских снарядов калибра 120 мм, шесть кассетных элементов РСЗО «Ураган», три выстрела РПГ и четыре противопехотных мины – отметили, в частности, в спасательном ведомстве.

Также взрывоопасные предметы были обнаружены в Докучаевске, Еленовке и Макеевке. За сутки вывезены на подрывную площадку и обезврежено 16 взрывоопасных элементов”.

Источник: URL: http://voicesevas.ru/news/yugo-vostok/10862-hronika-voennyh-sobytiy-v-novorossii-za-11032015.html

12.03.2015 г.

01:15. Из Сообщения от ополчения и жителей Луганской Народной Республики.

Жители Станицы Луганской сообщали, что вооружённые силы Украины расставили установки (т.е. боевые машины) РСЗО “Смерч” и “Ураган” возле жилых домов. Установки были направлены на (т.е. в сторону) город(а) Луганск(а).

Источник: URL: http://voicesevas.ru/news/yugo-vostok/10862-hronika-voennyh-sobytiy-v-novorossii-za-11032015.html

12:34. Взрывотехники МЧС обнаружили за прошедшие сутки 22 взрывоопасных элемента в городах и посёлках Донецкой Народной Республики. Об этом 12 марта 2015 года сообщили в спасательном ведомстве республики.

“11 марта пиротехники МЧС ДНР, обследовав территорию на наличие взрывоопасных предметов, выявили вДонецке, Снежном и поселке городского типа Еленовке два 122-мм артиллерийских снаряда, одну противотанковую мину ТМ-62, три противопехотные мины ПМН-2, два кассетных элемента РСЗО «Ураган», одну гранату РГД-5, один реактивный снаряд РСЗО «Град» и один взрывоопасный предмет неустановленного образца”, – говорилось в сообщении.

В спасательном ведомстве отметили, что еще 11 взрывоопасных предметов уже изъяты и вывезены на подрывную площадку. Из них десять предметов вывезены из Донецка – это «восемь 122-м артснарядов, один 125-мм снаряд и один кассетный элемент РСЗО «Ураган»” (т.е. кассетный элемент кассетной головной части РС РСЗО “Ураган”).

Также один кассетный элемент кассетной головной части РСЗО “Ураган” был вывезен на подрывную площадку из Горняцкого района города Макеевка.

13:57. “Ополчение ДНР фиксирует переброску тяжелых вооружений ВСУ к линии соприкосновения. Об этом сегодня заявил на брифинге в пресс-центре Донецкого агентства новостей замкомандующего корпусом Минобороны ДНР Эдуард Басурин.

Несмотря на заявления киевских властей о полном завершении отвода тяжелого вооружения от линии соприкосновения, мы продолжаем получать информацию об усилении позиций ВСУ по всей линии соприкосновения, а также нахождении в демилитаризированной зоне артиллерии и РСЗО, – отметил он. <...>

На Донецком направлении севернее населенного пункта Старый Крым размещены новые артиллерийские огневые позиции для батареи реактивных систем залпового огня БМ-21 «Град». Еще одна РСЗО БМ-21 «Град» в настоящее время размещена в 6 км северо-восточнее населенного пункта Старогнатовка.

На Мариупольском направлении в районе населенного пункта Гнутово сосредоточен реактивный взвод из четырех БМ-21 РСЗО «Град».

На Луганском направлении в районе населенного пункта Станица Луганская в нарушение Минских договоренностей развернуто шесть единиц РСЗО «Град»”.

17:34. Из Сообщения от и.о мэра Первомайска Ольги Ищенко.

“Обстрелы Первомайска 12 марта продолжаются. Украинские оккупационные войска не отвели от линии фронта свои тяжелые вооружения. Сейчас идут обстрелы из минометов, но судя по тому, в каких количествах оккупанты стягивают технику, скоро в ход могут пойти Грады и прочая тяжелая ствольная артиллерия”.

19:08. “Инспекция двух площадок вооруженных сил Украины в Донецкой и Запорожской областях подтвердила, что отведенное Украиной тяжелое вооружение находится в заявленном месте, говорится в отчете СММ ОБСЕ за 11 марта, опубликованном 12 марта.

Миссия во второй раз посетила площадки ВСУ в Донецкой области. Наблюдатели зафиксировали 10 артиллерийских установок (122 мм), 5 минометов (122мм), 4 самоходных гаубицы (152 мм), 4 самоходных гаубицы (122 мм), 6 систем „Ураган“, 22 буксируемых гаубицы (152мм)”, – было указано в отчёте.

Источник: URL: http://voicesevas.ru/news/yugo-vostok/10891-hronika-voennyh-sobytiy-v-novorossii-za-12032015.html

13.03.2015 г.

21:04. “Украинские силовики ремонтируют в Артемовске тяжелую военную технику, которую затем перебрасывают назад к линии соприкосновения, заявил сегодня на брифинге в пресс-центре Донецкого агентства новостей заместитель командующего корпусом Минобороны ДНР Эдуард Басурин.

”Вчера мы получили подтверждение информации о ведении ремонта артиллерийских систем, в том числе самоходных гаубиц 2С1 «Гвоздика», РСЗО «Град» и «Ураган», танков Т-64, МТ-ЛБ и БТР-70 на базе 1282-го центра обеспечения бронетанковым вооружением и техникой в населенном пункте Артемовск”, – сказал замкомкорпусом.

21:55. “По сообщениям местных жителей, в районе н.п. Новоселовка последнее время активизировались передвижения колонн ВСУ. Одна из колонн недавно проходившая в данном районе насчитывала 34 единицы техники (БТРы, "ГРАДы" и тд). ВСУ перебрасывает в данный район РСЗО (сообщается об установках "ГРАД" и "Ураган"), часть из этой техники маскируют на территории колхозов.

Кроме того производятся активные инженерные работы, предположительно идет создание укрепрайна. Местным фермерам запретили обрабатывать поля. Также отмечается большое количество военных в данном районе.

В Красном Лимане и Ямполе СБУ и нацгвардия проводят аресты среди местного населения. Арестовывают по надуманным поводам. В отделении милиции к задержанным применяются жестокие пытки. Часть задержанных отправляют в Харьковскую область”.

22:56. Опубликован видеоматериала железнодорожного эшелона с БМ БМ-21 РСЗО “Град” ВСУ. Место и точная дата съёмки неизвестны. Количество транспортировавшихся боевых машин – 11 штук.

Источник: URL: http://voicesevas.ru/news/yugo-vostok/10930-hronika-voennyh-sobytiy-v-novorossii-za-13032015.html

15.03.2015 г.

04:18. Представитель ОБСЕ: Отвод тяжёлой боевой техники пока не завершён. Смотрите стоп-кадры видеосъёмки на следующей странице.

Источник: URL: http://voicesevas.ru/news/yugo-vostok/10982-hronika-voennyh-sobytiy-v-novorossii-za-14032015.html

Боевые машины РСЗО “Град” на марше

Боевые машины РСЗО “Град”. На переднем плане боевая машина БМ-21-1 РСЗО “Град”

Боевые машины РСЗО “Град” стоят на дороге

16.03.2015 г.

11:14. “Пресс-служба так называемого губернатора Луганской области Геннадия Москаля сообщает, что с начала боевых действий на контролируемой Украиной территории Луганской области якобы повреждены и разрушены сорок учебно-воспитательных заведений (общеобразовательных школ и детсадов).

Так, в Тошковке Попаснянского района снаряды "Града" разрушили спортивный зал и школьную столовую. Обстрел произошел во время учебного процесса, детей спасли педагоги, которые, услышав звук канонады, приказали ученикам быстро идти по домам.

В Троицком (Попаснянский район) снаряды "Градов" почти полностью разрушили общеобразовательную школу, которую только недавно восстановили после предыдущих обстрелов. ...

В Трехизбенке "Грады" пробили перекрытия школы и взорвались внутри. В Станице Луганской разбиты три школы, в Попасной - два детсада (в одном снаряд попал в стену на 2 -м этаже и частично разрушил здание) и три школы”.

14:32. Из Информации от канала “Новороссия Первый оперативный”.

15 марта 2015 года пиротехники МЧС ДНР, обследовав территории на наличие взрывоопасных предметов, выявили:

Куйбышевский район города Донецка: ул. Сушкина, ул. Абросимова, ул. Шахтеров Донбасса – кассетный элемент реактивного снаряда РСЗО “Ураган” – 3 ед.; артснаряд 122 мм – 1 ед.

г. Макеевка, п. Свердлова: в поле – кассетный элемент реактивного снаряда РСЗО “Ураган” – 3 ед.

Источник: URL: http://voicesevas.ru/news/yugo-vostok/11025-hronika-voennyh-sobytiy-v-novorossii-za-16032015.html

17.03.2015 г.

13:59. “Киевские силовики в нарушение Минских соглашений не отвели от линии соприкосновения около 20 единиц тяжелых вооружений”, – сообщил на брифинге в ЛуганскИнформЦентре начальник штаба Народной милиции ЛНР Сергей Козлов.

В частности, “В районе населенного пункта Орехово (северная окраина) у высоты 210,4 были обнаружены 2 единицы (установок реактивных сисетм залпового огня – примечание ЛуганскИнформЦентра) БМ-21, то есть “Град”. Также на западной окраине села Троицкое также 2 единицы БМ-21”, – сказал начальник штаба.

15:17. Из Сообщения от начальника штаба НМ ЛНР Сергея Козлова.

“В районе Орехово (северная окраина) у высоты 210,4 были обнаружены 2 единицы РСЗО БМ-21, то есть “Град”. Также на западной окраине села Троицкое также 2 единицы БМ-21. Все перечисленное мной говорит о том, что противником все условия Минских договоренностей не соблюдаются”.

Источник: URL: http://voicesevas.ru/news/11062-hronika-voennyh-sobytiy-v-novorossii-za-17032015.html

18.03.2015 г.

00:35. По сообщению от местных жителей, “Вечером 17 марта в районе 19:20 часов был слышен взрыв (и в Северодонецке и в Рубежном), что-то тяжелое было.

Потом, позже, обратил внимание на огни в небе над лесом. Сначала думал, что это сигнальные ракеты. Но, т.к., эти огни горели в одной точке, а не летели по траектории, понял, что это залпы из РСЗО. Потом, появились и ещё такие же огни, я понял, что лупят просто с нескольких точек. Залпы, как мне кажется, были из точки между сёлами Капитаново и Муратово. Возможно, куда-то лупили в сторону Трёхизбенки или Славяносербска.

Самих залпов в Северодонецке слышно не было, значит, они были далеко. Было порядка 10-ти залпов, по крайней мере, не меньше”.

Источник: URL: http://voicesevas.ru/news/11062-hronika-voennyh-sobytiy-v-novorossii-za-17032015.html

11:07. “Специалисты МЧС ДНР за прошедшие сутки обезвредили 11 взрывоопасных предметов, сообщили 18 марта в пресс-центре спасательного ведомства.

Пиротехники МЧС ДНР 17 марта вывезли из посёлка Ясный Ясиноватского района, Донецкаи Шахтерска на подрывную площадку два артиллерийских снаряда калибром 152 мм, 5 гранатометных выстрелов, два кассетных элемента от РСЗО «Ураган» и две минометные мины калибром 120 мм”, – отметили в МЧС.

23:20. По сообщению от очевидца, “Сегодня (18 марта – ред.) в 20:55 наблюдаю в Северодонецке ту же картину, что и вчера: по направлению Капитаново-Муратово видны периодически вспыхивающие огни над лесом (разов 5 было точно).

Может это конечно и не РСЗО, но тогда крайне сложно объяснить, почему помимо огня в небе видно ещё и зарево вокруг на большом расстоянии. Это, разве что, могло бы быть похоже на разорвавшийся и пылающий газопровод. Что такое можно там жечь, причем, в одном и том же месте - не понятно. Но, что-то определённо мощное. Поэтому, все же, склоняюсь к версии с РСЗО. Был бы бинокль с 20-40 кратным увеличением, можно было бы сказать что-то более определённое. Но, для глаза обыкновенного человека это расстояние слишком велико, чтобы что-то разобрать.

Не удивлюсь, если они и завтра строго по расписанию опять начнут “жечь”.

“Перемирие” похоже, с каждым днём всё усиливается и усиливается...”.

Источник: URL: http://voicesevas.ru/news/yugo-vostok/11099-hronika-voennyh-sobytiy-v-novorossii-za-18032015.html

19.03.2015 г.

12:58. Силы МЧС выявили в городе Донецке взрывоопасные части РСЗО “Ураган” и “Смерч” (более вероятно остатки реактивных снарядов указанных РСЗО).

“ДАН. Сотрудники МЧС ДНР обнаружили в двух районах Донецка новые взрывоопасные элементы РСЗО “Ураган” и “Смерч”. Об этом сегодня заявили в ведомстве.

“В Петровском районе Донецка 18 марта при обследовании территории на наличие взрывоопасных предметов пиротехники МЧС ДНР выявили два снаряда РСЗО “Ураган”, – сообщается в ежедневной сводке МЧС. – В Куйбышевском районе – один кассетный элемент РСЗО “Смерч”.

Момент работы сотрудников МЧС с остатком неокончательно разорвавшегося осколочного боевого элемента кассетной ГЧ РС РСЗО

Источник: URL: http://voicesevas.ru/news/yugo-vostok/11130-hronika-voennyh-sobytiy-v-novorossii-za-19032015.html

20.03.2015 г.

09:13. В н.п. Ясиноватая, в четырёх районах города Донецка взрывотехники обнаружили в общей сложности 9 артснарядов, а также один кассетный элемент реактивного снаряда РСЗО “Ураган”.

Источник: URL: http://voicesevas.ru/news/yugo-vostok/11165-hronika-voennyh-sobytiy-v-novorossii-za-20032015.html

21.03.2015 г.

07:14. “Сообщения от жителей города Северодонецка.

Всё как обычно, по расписанию. Как только стрелка часов перевалила за 20:00, началось. Из Северодонецка снова видны эти непонятные огни по направлению Капитаново-Муратово.

Все теряемся в догадках, что же это, всё-таки? Звука - не слышно (одалеко очень). Чтобы куда-то по территории ЛНР/ДНР что-то "прилетало" - вроде бы, тоже информации нет.

Происходит примерно так: над (видимой глазу) линией горизонта, выше, чем макушки сосен в лесу, появляется в небе огонёк. Висит какое-то время, потом плавно затухает. Потом, снова появляется - другой. Иногда, пока не потух один, может появиться неподалёку и второй. А, иногда сразу и третий. Каждый вечер они появляются в одном и том же месте. Можно даже ставить штатив с камерой, в 20:00 включать запись и идти пить кофе - не ошибёшься.

Сегодня, в примерно в 20:05 началось. Длилось порядка 15-ти минут. Но, как оказалось, позже, нас решили порадовать - в 20:50 представление возобновилось! Снова вижу эти огни, в том же месте.

Общая длительность была примерно та же, как и в начале – 13-15 минут.

Нужны люди хотя бы из Смоляниново или Гречишкино, кто-то, кто поближе к Капитаново или Муратово, чтобы могли прояснить картину. Отсюда ничего разобрать невозможно. Нужна и хорошая камера и оптика. Слишком далеко.

Если, грубо говоря, 10 минут лупить из РСЗО, это ж какой боекомплект надо иметь? + время на перезарядку. Это, как минимум десяток (и не один) РСЗО нужен, чтобы в течение такого времени “лупить”!

Или это просто попытка укропов заработать на отработанных боекомплектах?”

Источник: http://voicesevas.ru/news/yugo-vostok/11165-hronika-voennyh-sobytiy-v-novorossii-za-20032015.html

13:21. Сотрудники ОБСЕ с ревизией на базе ополчения бригады “Кальмиус”. Дата и время неизвестны.

Сотрудники ОБСЕ осматривают вооружение ополчения. На заднем плане боевая машина РСЗО “Град”

Сотрудники ОБСЕ осматривают боевые машины РСЗО “Град”

19:50. Заметка от военного аналитика и обозревателя Бориса Рожина (colonelcassad) по состоянию на 21 марта в 11:56. Опубликовано изображение.

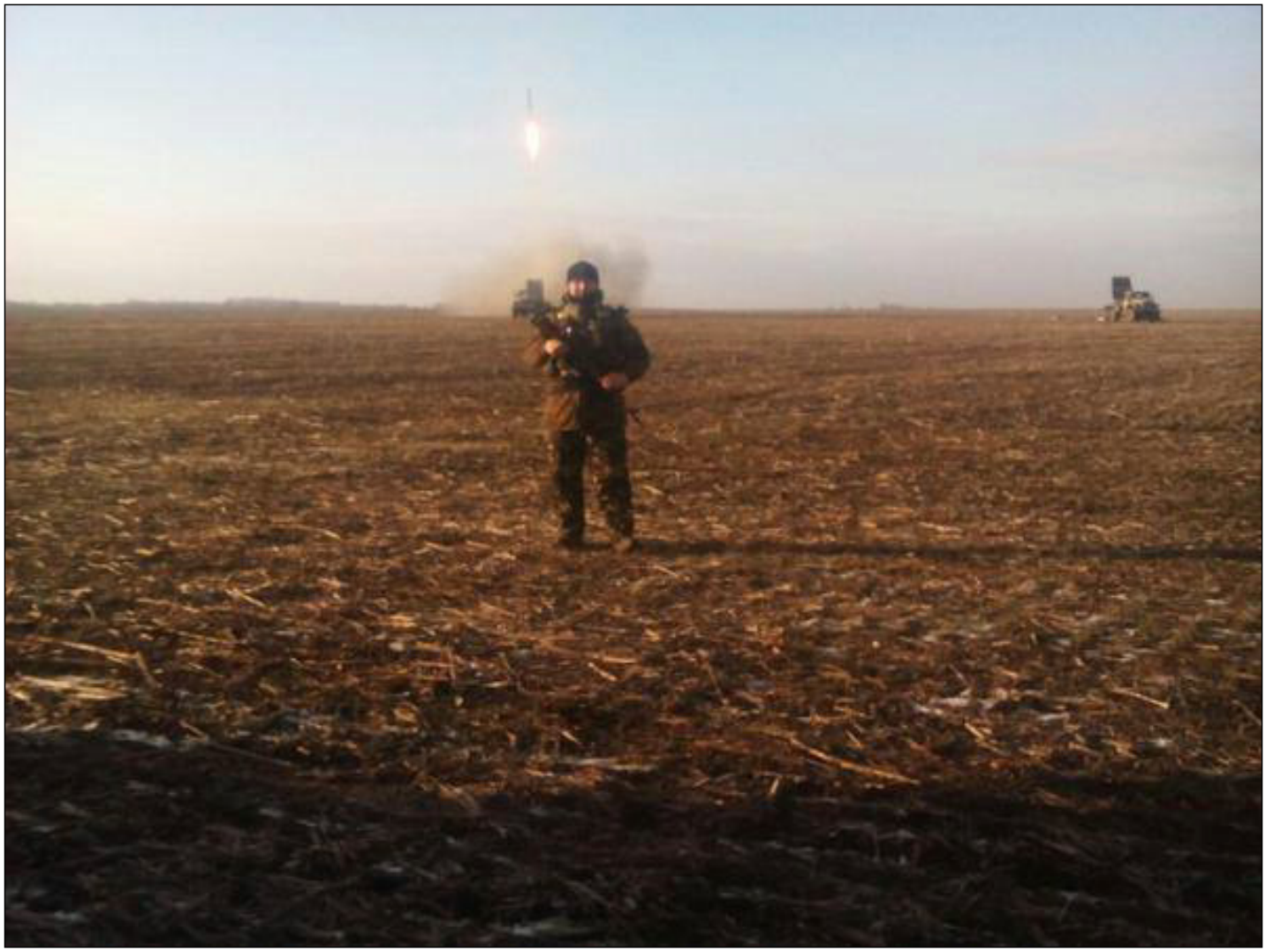

На заднем плане две боевые машины РСЗО (вероятно РСЗО "Град") для РС калибра 122 мм. Из одной из них (слева) выполняется стрельба

Источник: URL: http://voicesevas.ru/news/11210-hronika-voennyh-sobytiy-v-novorossii-za-21032015.html

23.03.2015 г.

11:48. Пресс-служба АТЦ заявляла, что якобы в 2:15 (по мск) 23 марта ополченцы из боевых машин РСЗО "Град" выполнили обстрел украинских позиций в районе н.п. Орехово (контролируемая вооружёнными силами Украины территория Луганской Народной Республики).

18:20. "Сообщение от ополченца с позывным "Сыч", опубликованное 23 марта:

Сегодня к нам журналисты приезжали. Украинскую сторону предупреждать не стали – пусть палятся. Пока было только 15 обстрелов (вчера было около 40-50). В основном минометы. Меня спрашивают про конфигурацию фронта. Желобок и 31-ый блокпост - наши, высота 175,9 и Новотошковское - украинские войска. Ну и 29-ый блокпост и 37-ой блокпост - разрушены и фактически не существуют - туда заходят части ВСУ - ставить там флаги Украины, а мы стоим почти под блокпостами - сделали свои опорные пункты, заминировали трассу - и ждем. ВСУ начали применять контрмеры в районе Крымского - этот поселок и высоты вокруг него могут попасть в котел. Поэтому между 31-ым блокпостом и Крымским- находится блокпост ВСУ - ранее там был наш блокпост, но мы покинули и высоту и блокпост перед перемирием, там слишком опасно было находиться, много трупов разлагающихся. На высоту прибыла батарея САУ "Гвоздика" и 1 РСЗО «Град». Нас украинские военные обвинили - якобы мы обстреляли поселокОрехово. Так вот, наши Грады сейчас стоят в Перевальске - то есть далеко от фронта, а украинские стоят в Крымском, Трехизбенке и под Новотошковским. Сильная активность БПЛА, враг продолжает готовиться к наступлению, уже как 3 дня его силы стоят в наступательных боевых порядках. Ну а мы в оборонительно - наступательных, чтобы не только отбить атаку, но еще и блокпост лишний отжать, ну и поселок Крымскоена закуску".

21:11. Сообщение от жителя Станицы-Луганской.

“У нас так-то не очень тихо. Блокпосты ВСУ фактически находятся сейчас в городе. Ополчения на том и на этом берегу закрепилось в окрестностях. Постоянные взаимные обстрелы из автоматов и бронетехники не прекращаются. За зиму и даже осень ополченцы несколько раз входили в Станицу. Сейчас ополчение не в городе, но рядом. Украинских силовиков тьма, “Смерчи” и “Ураганы” стоят готовые стрелять в сторонуЛуганска. Подслушали с друзьями на улице разговор полковника и с вторым офицером (погоны не разглядел), их тут около 9000-10000 тысяч , но они боятся, потому и мост взорвали. Они хотят опять вернуть контроль над окрестностями и н.п. Сизое и Болотенное. Очень много дезертиров, процветает пьянство, насилуют женщин и даже девушек-школьниц. Ждем когда придут войска ЛНР и наконец у нас прекратится этот кашмар. Мы знаем, что в ЛНР не все так гладко, но нам жизнь там милее”.

Источник: URL: http://voicesevas.ru/news/yugo-vostok/11256-hronika-voennyh-sobytiy-v-novorossii-za-23032015.html

24.03.2015 г.

10:05. В Донбассе проводится разминирование сельхозугодий. Сотрудники Министерства сельского хозяйства и продовольствия Луганской и Донецкой Народных Республик начали составление актуальных карт сельхозугодий. Главная задача – к началу активных полевых работ найти и обезвредить все мины и неразорвавшиеся снаряды, оставшиеся после артобстрелов. По словам официальных представителей ДНР и ЛНР, работу сапёрам осложнял Киев (т.е. киевские чиновники), который отказывался предоставлять карты минных полей. Корреспондент RT Илья Петренко с подробностями. Опубликован видеоматериал. Смотрите стоп-кадры видеосъёмки ниже на этой странице и следующих двух страницах.

Остаток ракетной части реактивного снаряда РСЗО “Ураган”. Вид блока стабилизатора

Остаток ракетной части реактивного снаряда РСЗО “Ураган”

Остаток ракетной части реактивного снаряда РСЗО “Ураган”. Вид блока стабилизатора

Остаток ракетной части реактивного снаряда РСЗО “Ураган”. Вид блока стабилизатора

Остаток ракетной части реактивного снаряда РСЗО “Ураган”

Остаток ракетной части реактивного снаряда РСЗО “Ураган” после его подрыва

Остаток ракетной части реактивного снаряда РСЗО “Ураган” после его подрыва

11:20. Сотрудники МЧС ДНР за минувшие сутки при обследовании территории городов обнаружили семь неразорвавшихся снарядов, четыре из них в городе Донецке. Об этом агентству ДАН сообщили в пресс-службе ведомства.

23 марта пиротехники МЧС ДНР, обследовав территорию на наличие взрывоопасных предметов, выявили четыре артиллерийских снаряда калибром 120 мм , один – 152 мм, кассетный элемент и реактивный снаряд РСЗО “Ураган”, – отметили в спасательном ведомстве.

Неразорвавшиеся снаряды и кассетные элементы спасатели обнаружили в н.п. Новоазовск, Макеевка, Горловка, а также трёх районах столицы (город Донецк): Петровском, Киевском и Куйбышевском. После того как боеприпасы обезвредят, их должны вывозить на подрывную площадку для дальнейшей ликвидации. Изображение неразорвавшегося осколочного боевого элемента реактивного снаряда РСЗО. Вид хвостового оперения (лопас-тей) и части корпуса ОБЭ ► .

12:59. Из сообщения от ополченки с позывным “Кима”. Украинская артиллерия активно работала в н.п. Пески и Авдеевка, в том числе “Град” (т.е. стрельба велась из БМ РСЗО “Град”).

23:52. Репортаж от LifeNews. Ополченцы приступили к разминированию кладбищ в городе Луганске. ЕВГЕНИЙ НЕСТЕРОВ из пиротехнической группы МЧС ЛНР проводил разминирование. Смотрите стоп-кадры видеосъёмки.

Слева крайний элемент. Неразорвавшийся осколочный боевой элемент 9Н210 кассетной головной части РС 9М27К РСЗО “Ураган”

Остаток ракетной части реактивного снаряда калибра 122 мм, повредивший асфальтовое покрытие

Остаток ракетной части реактивного снаряда калибра 122 мм, повредивший асфальтовое покрытие

Источник: URL: http://voicesevas.ru/news/yugo-vostok/11292-hronika-voennyh-sobytiy-v-novorossii-za-24032015.html

26.03.2015 г.

17:04. Моменты войны (фотоматериалы). Населённый пункт Чернухино. Одна из фотографий.

Остаток ракетной части реактивного снаряда РСЗО

Источник: URL: http://voicesevas.ru/news/yugo-vostok/11385-hronika-voennyh-sobytiy-v-novorossii-za-26032015.html

14:11. ДАН со ссылкой на министерство по чрезвычайным ситуациям ДНР сообщало, что за прошедшие сутки специалисты МЧС обнаружили на территории Донецкой Народной Республики 78 взрывоопасных предметов.

“Всего за сутки выявлено 78 взрывоопасных предметов, в том числе девять ракет РСЗО “Ураган” и четыре ракеты РСЗО “Град” в Амвросиевском районе, – заявили в спасательном ведомстве. – В том же районе выявлено 52 артснаряда калибром 78 мм, пять минометных мин калибром 80 мм, ручная граната Ф-1”.

“Кроме того, выявлено: в Шахтерском районе три минометных мины калибром 120 мм и выстрел РПГ-18; в Тельмановском районе – выстрел РПГ-7; в Макеевке – кассетный элемент от боеприпаса РСЗО “Ураган” и противотанковая мина ТМ-72”.

18:15. Сообщение от ополченца с позывным “Сыч”.

“Сегодня ситуация обострилась как на Бахмутке, так и в районе Станицы-Луганской. На Бахмутке за ночь и сегодняшний день уже 50 обстрелов. Это почти рекорд, а сутки еще не прошли. ВСУ из пассивных наступательных порядков, перешли в активные. То есть, фаза 2 готовности к наступлению. Кроме того, ВСУ развернули почти всю свою артиллерию и она готова нанести удар. В таком состоянии САУ, РСЗО и гаубицы могут стоять 2-3 недели. Но все же это показывает готовность к удару. Ополченцы подтянули танки и ББМ из ближнего тыла (там почти все танки и ББМ стоят). В Станице и окрестностях до этого артиллерия размещена была в небольшом количестве. Но это были РСЗО “Смерч” и САУ “Акация”. Сейчас же туда прибыло несколько десятков единиц САУ Акация, Гвоздика, НОНА, Гиацинте,

Пион, МСТА-С и т.д, ранее они базировались в Беловодске и окрестностях. Для чего эти САУ? Явно для того что бы подавить сильным и плотным арт. огнем позиции ополчения и потом подвинуть линию фронта к Луганску и начать опять его ровнять с землей. Я думаю, командование решит этот вопрос и осуществит противодействие".

Источник: URL: http://voicesevas.ru/news/11433-hronika-voennyh-sobytiy-v-novorossii-za-27032015.html

28.03.2015 г.

09:29. "Пресс-центр АТО заявляет, что с вечера 8 раз (5 раз с 20:00 27 марта до 00:00 и 3 раза с 00:00 до 06:00 28 марта) были обстреляны из разных видов оружия позиции украинских военных на Донбассе.

Так даже утверждается, что якобы с 21:30 до 21:40 со стороны Стаханова был нанесен удар из РСЗО БМ-21 "Град" по позициям ВСУ в районе поселка Новотошковское".

13:08. "Премьер-министр Луганской народной республики Геннадий Цыпкалов опроверг информацию о том, что ополченцы минувшей ночью применяли системы залпового огня "Град", подчеркнув, что ими выполняются условия минских договоренностей об отводе вооружений.

"Ополченцы выполняют условие минских договоренностей. Так что пусть он (Москаль) даст подтверждение (информации о применении "градов" – ред.)… Мы опровергаем, что ополченцы применили "грады", – заявил Цыпкалов.

Он отметил, что Мониторинговая миссия ОБСЕ контролирует нахождение техники, тяжелой артиллерии, которые согласно минским договоренностям были отведены ополченцами в установленные сроки".

17:07. Украинская сторона в качестве подтверждения информации про обстрел блокпоста № 29 с применением РСЗО "Град", предоставило видеоролик с интервью украинских военных. Однако осколков, хвостовых частей и иных элементов, явно подтверждающих результаты стрельбы из БМ РСЗО "Град" в видеоматериале нет.

URL: http://voicesevas.ru/news/yugo-vostok/11486-hronika-voennyh-sobytiy-v-novorossii-za-28032015.html

29.03.2015 г.

14:21. Фотографии от Макса Авдеева. Город Донецк. 28 февраля 2015. На одной из них книги рядом с руинами частного дома в посёлке Кондратьевка Донецкой области, разрушенного реактивным снарядом, запущенным из боевой машины РСЗО "Град". Данные о стрельбе из БМ этой системы фотографиями не подтверждаются.

30.03.2015 г.

11:24. За прошедшие выходные специалисты МЧС, в частности, в Горняцком районе н.п. Макеевка обнужили противотанковую мину ТМ-62 и кассетный элемент РС РСЗО “Ураган”. Ещё один аналогичный элемент был найден на улице Магистральной.

17:29. “Сегодня, 30 марта, пресс-служба МЧС ДНР сообщила, что пиротехники МЧС ДНР за минувшие дни, обследовав территории на наличие взрывоопасных предметов, выявили: <...>

в поселке Макеевка, в Горняцком районе г. Макеевка, по улице Магистральной, – один снаряд реактивной системы залпового огня “Ураган”; <...>

в Калининском районе г. Горловка, по улице Миллеровской; в поселке Озеряновка Центрально-Городского района, по улице Кленовой, – пять снарядов реактивной системы залпового огня “Ураган””.

Источник: URL: http://voicesevas.ru/news/yugo-vostok/11536-hronika-voennyh-sobytiy-v-novorossii-za-30032015.html

01.04.2015 г.

17:23. “В распоряжение редакции ”Голос Севастополя” поступило еще одно видео из населенного пункта Зоринск. Во время активной фазы боевых действий большая часть Зоринска (ЛНР) пострадала от реактивной артиллерии Вооруженных сил Украины (ВСУ)”.

18:54. Министерство обороны Донецкой Народной Республики за период с 26 марта зафиксировало 190 нарушений режима прекращения огня со стороны украинских силовиков.В частности, по словам Басурина, расположение тяжелой техники Киева зафиксировано на территории и в окрестностях населенных пунктов Кураховка, Калиново, Новомарково, Красногоровка, Богатырь, Максимовка, Мемрик, Волноваха, Александро-Калиново, Гродовка, Николаевка, а также на железнодорожной станции Роя. Речь идет о различных видах вооружений, включая РСЗО “Град“ и “Ураган”, гаубицы Д-30, танки Т-64, самоходные гаубицы 2С9 “Нона”, зенитно-ракетные комплексы “Бук”.

22:41. Из Сводки Информбюро ополчения Новороссии.

“По данным разведки ополчения, подразделения полка “Азов”, сменившие в Мариуполе батальон “Донбасс”, имеют на вооружении реактивные системы залпового огня “Град”.

Источник: URL: http://voicesevas.ru/news/11655-hronika-voennyh-sobytiy-v-novorossii-za-1042015.html

03.04.2015 г.

08:29. По данным Минобороны ДНР, по некоторым данным, на железнодорожной станции Роя были размещены комплесы “Буки” и САУ, РСЗО “Град” и “Ураган”, танки и гаубицы.

Источник: URL: http://voicesevas.ru/news/yugo-vostok/11725-hronika-voennyh-sobytiy-v-novorossii-za-2042015.html

07.04.2015 г.

10:41. МЧС ДНР продолжало поиск и вывоз взрывоопасных предметов, оставшихся в республике после окончания боевых действий. При обследовании посёлков Металлист и Кутейниково в Амвросиевском районе были обнаружены: один боеприпас реактивной установки (т.е. для боевой машины) из состава РСЗО “Ураган”, три боеприпаса из состава РСЗО “Град”, два выстрела РПГ и шесть – подствольного гранатомёта, – сообщили в пресс-службе МЧС.

В Центрально-Городском районе города Горловка в огороде одного из хозяйств найден кассетный элемент кассетной головной части реактивного снаряда РСЗО “Ураган”.

В городском парке города Иловайск найдены три двигателя реактивного снаряда РСЗО “Град”, что может свидетельствовать или об отрыве головной части от ракетной части в полёте, или о применении реактивных снарядов с отделяемыми головными частями, или речь идёт об остатках двигателей, оставшихся после детонации головной части.

Все обнаруженные снаряды и их фрагменты были вывезены на подрывные площадки и утилизированы, сообщили в МЧС.

14:42. Опубликован видеоматериал от министерства информации ДНР. МЧС предупреждает и проводит профилактическую работу. Смотрите стоп-кадры видеоматериала на следующих четырёх страницах.

Остаток неокончательно разорвавшегося осколочного боевого элемента кассетной головной части реактивного снаряда РСЗО

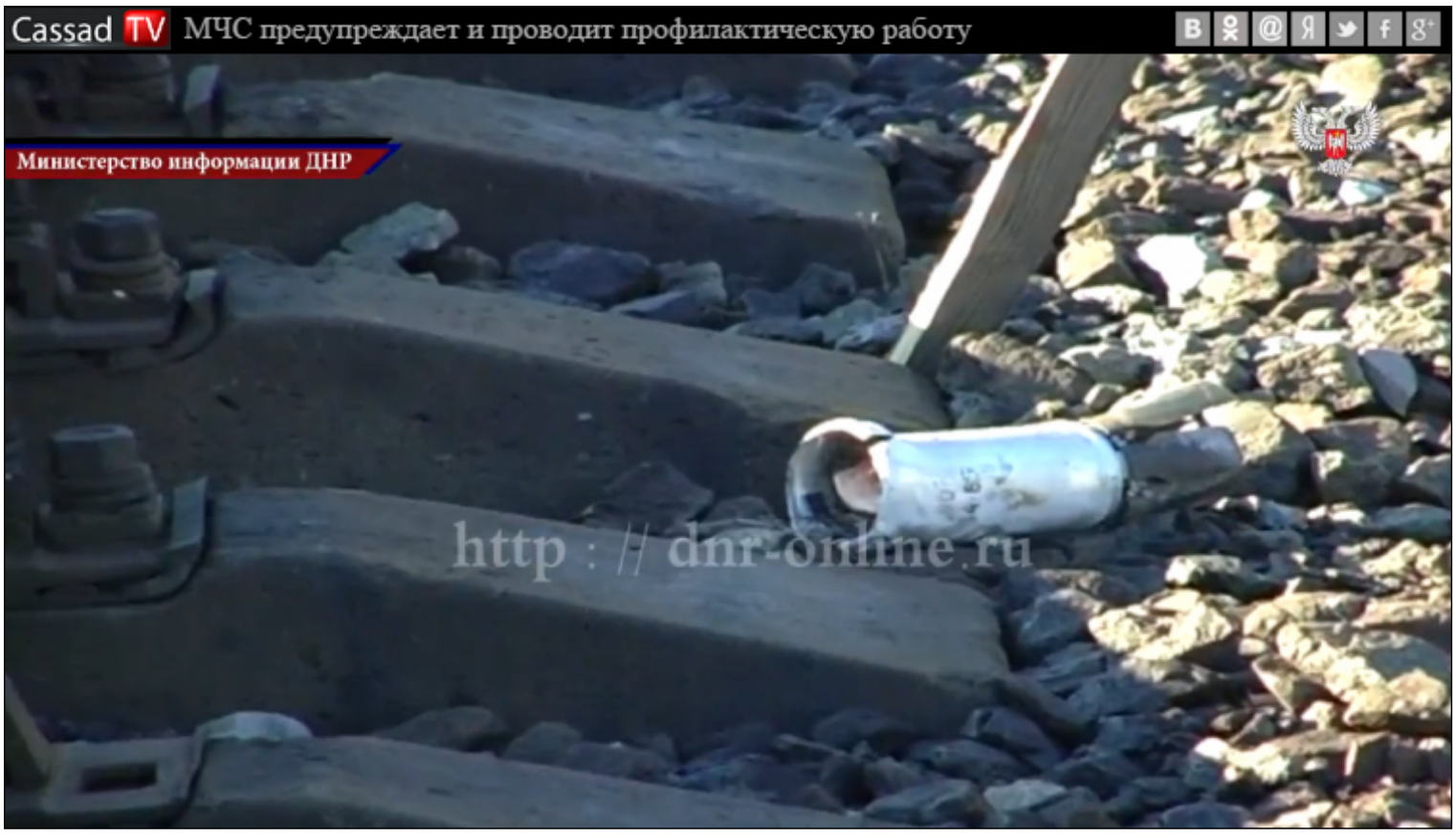

Остаток неразорвавшегося осколочного боевого элемента кассетной головной части реактивного снаряда РСЗО

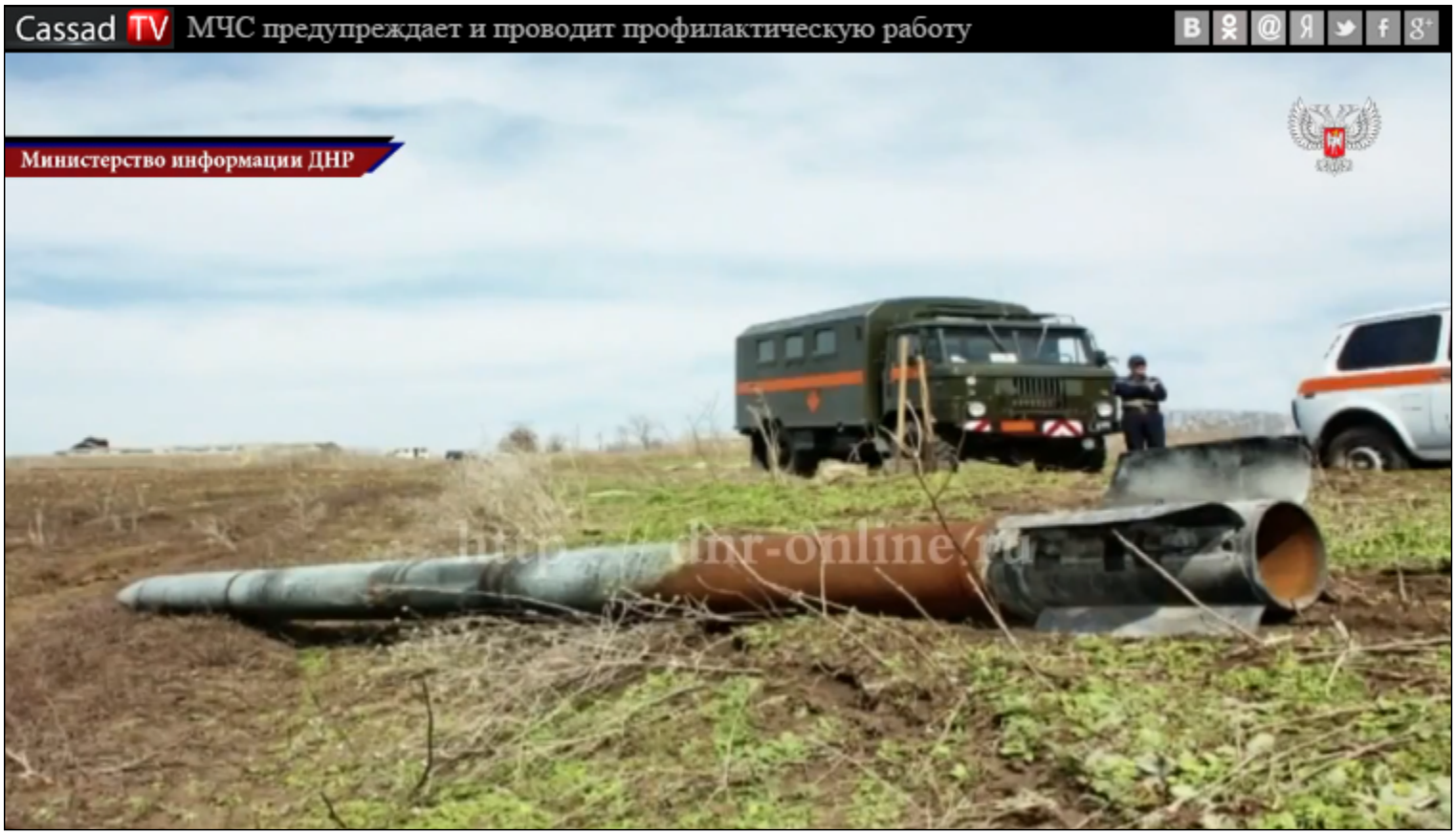

Реактивный снаряд РСЗО "Ураган"

Неразорвавшийся осколочный боевой элемент кассетной головной части реактивного снаряда РСЗО

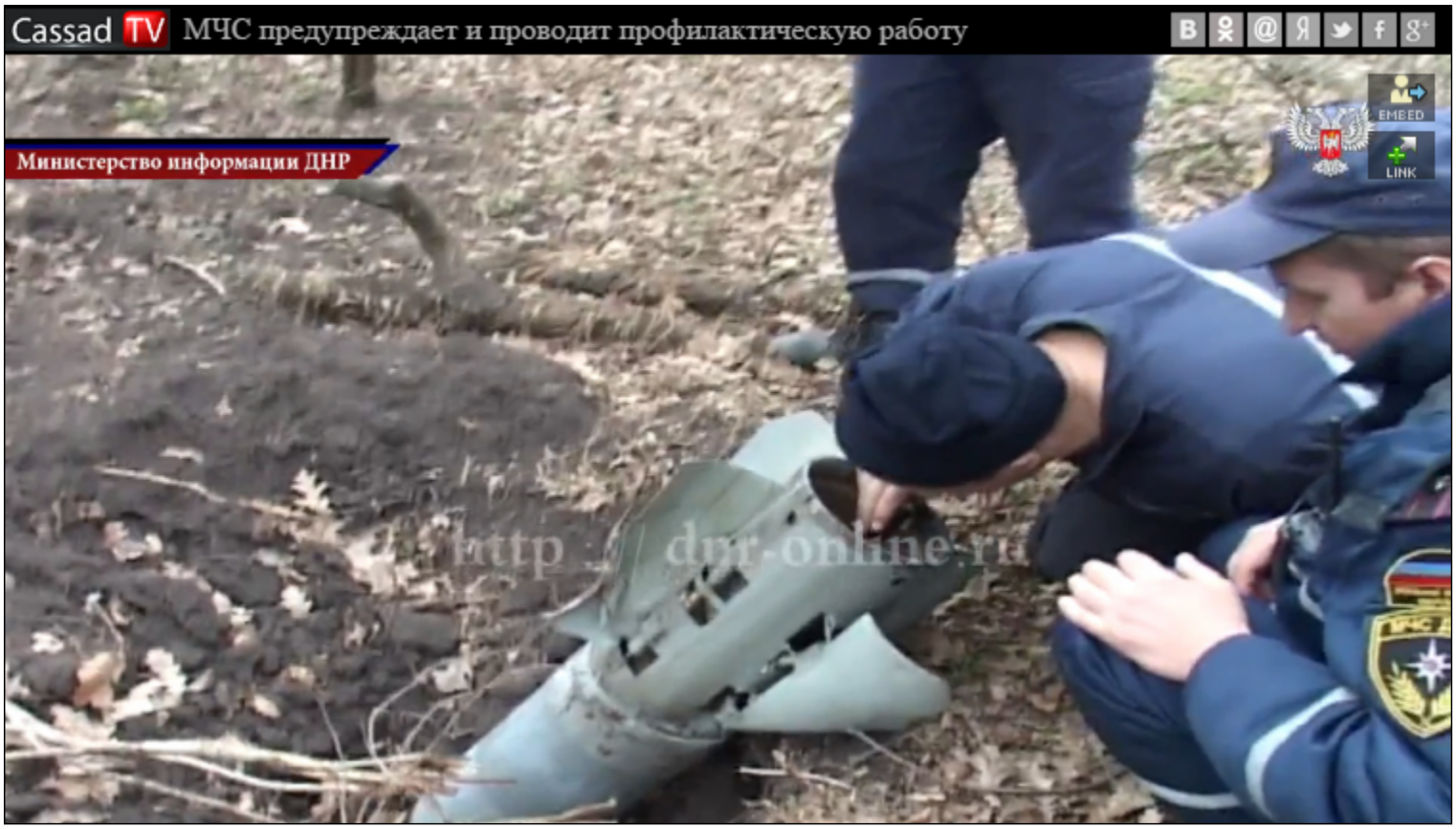

Сотрудники МЧС осматривают остаток ракетной части реактивного снаряда РСЗО

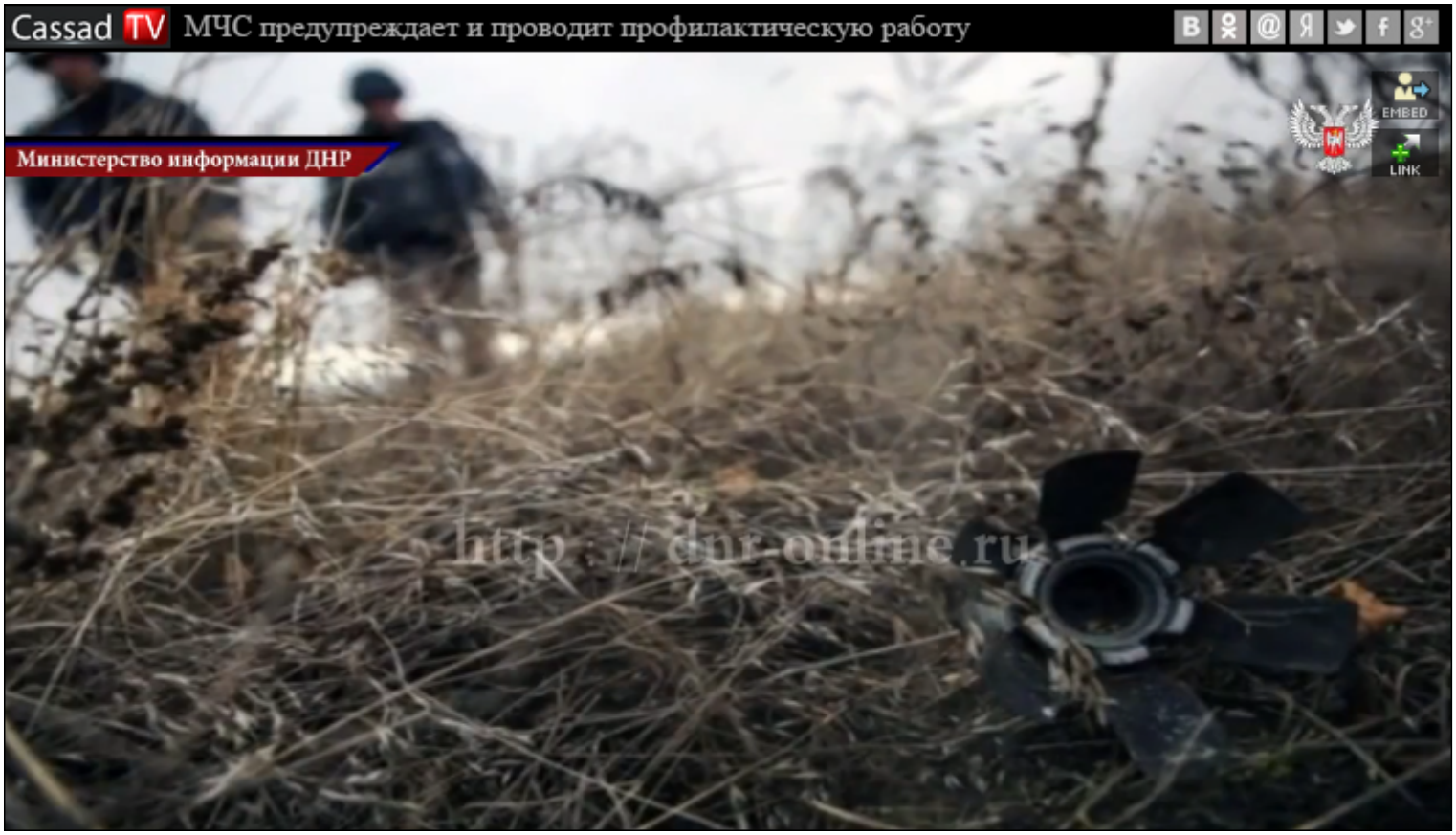

Неразорвавшийся осколочный боевой элемент кассетной головной части реактивного снаряда РСЗО

Остаток неразорвавшейся противотанковой мины кассетной головной части реактивного снаряда РСЗО

Остаток неразорвавшегося осколочного боевого элемента кассетной головной части реактивного снаряда РСЗО

22:58. Из сообщения от ополченца с позывным “Сыч”. 7 апреля зафиксированы попадания двух снарядов РСЗО “Град” в район Желобка. Силовики пытались прицельно уничтожить опорный пункт ополчения. Ополченцы открыли ответный огонь по позициям силовиков на высоте 175,9.

ДРГ армии ЛНР обнаружили 3 САУ “Пион” и несколько реактивных систем залпового огня “Ураган” в районе Нижнего.

Источник: URL: http://voicesevas.ru/news/yugo-vostok/11945-hronika-voennyh-sobytiy-v-novorossii-za-07042015.html

08.04.2015 г.

06:20. Из Сообщения от ополченца Яна.

“В первой половине дня подразделения ополчения вели учебные стрельбы в районах постоянной дислокации, однако украинские силовики предприняли ряд атакующих действий на ясиноватовском и авдеевском направлениях, применив гаубичную артиллерию, РСЗО и стрелковое вооружение”.

Источник: URL: http://voicesevas.ru/news/yugo-vostok/11945-hronika-voennyh-sobytiy-v-novorossii-za-07042015.html

09:50. Специалистами МЧС Донецкой Народной Республики в Амвросиевском районе за пределами посёлка Войковский 7 апреля выявлено, в частности, три единицы боеприпасов РСЗО “Град”, – сказали в пресс-службе.

Источник: URL: http://voicesevas.ru/news/yugo-vostok/11991-hronika-voennyh-sobytiy-v-novorossii-za-08042015.html

09.04.2015 г.

11:45. “Министерство обороны Донецкой Народной Республики получило новые доказательства стягивания украинских тяжелых вооружений к линии соприкосновения, заявил 9 апреля на брифинге в пресс-центре Донецкого агентства новостей заместитель командующего корпусом Минобороны ДНР Эдуард Басурин.

В частности, сосредоточение тяжелой артиллерии, РСЗО и танков украинских силовиков отмечено на территории и в окрестностях населенных пунктов Опытное, Новомарково, Верхнеторецкое, Новотроицкое, Артемовск, Константиновка, Волноваха, Богдановка, Роты, Ольгинка, Максимильяновка, Дзержинск, Долина, Первомайское, Пески и Карловка.

“Все приведенные данные о нарушениях украинской стороной соглашения об отводе тяжелых артиллерийских вооружений от линии соприкосновения преданы в Совместный центр контроля и координации прекращения огня и в мониторинговую миссию ОБСЕ для оперативного принятия необходимых мер”, – подчеркнул Басурин.

22:09. Из Сообщения от ополченца Яна.

UPD 1: 20:20 (НР) район аэропорта, Путиловка, с северного направления украинские военные открыли огонь с танковых орудий, завязался стрелковый бой, интенсивность нарастает. Западнее н.п. Горловка слышна канонада; со стороны н.п. Волноваха в сторону города Докучаевска нанесён артудар несколькими кассетными снарядами из БМ РСЗО.

UPD 4: 21:40 (НР) Южнее города Докучаевска завязался стрелковый бой, со стороны н.п. Волноваха был нанесён артудар из БМ РСЗО.

Источник: URL: http://voicesevas.ru/news/yugo-vostok/12034-hronika-voennyh-sobytiy-v-novorossii-za-09042015.html

10.05.2015 г.

18:49. Из Сообщения от местного жителя.

“А ещё как говорили в сводках за сегодня, что в Новотроицком рудоуправление и в Ольгинке есть РСЗО Град, так это не секрет, но это ещё не всё - никто не знает, что в процессе разминирования полей в Новотроицком на мине подорвались трое сотрудников МЧС, и что на старом аэродроме, который предназначался для сельхоз.работ стоят много танков – эта инфа точная, но что там есть ещё не знаю, так как туда не пускают”.

20:41. Заместитель командующего АТО Валентин Федичев, в частности, заявил, “что у Украины ощутимое преимущество над ополченцами практически во всех видах вооружений, и несущественно уступает нынешнему оснащению ополченцев только по количеству РСЗО”.

Источник: URL: http://voicesevas.ru/news/yugo-vostok/12084-hronika-voennyh-sobytiy-v-novorossii-za-10042015.html

11.04.2015 г.

00:47. Из Сообщения от ополченца с позывным “Сыч”.

“У нас уже третий день шухер, свет мигает, связь сбоит. Я удивляюсь нашим СМИ, в ДНР - сильные стычки, обстрелы с РСЗО и ствольной артиллерии, атаки с целью разведки - а у нас в ЛНР официально по данным МО, якобы

3 обстрела за вчера. Какие на фиг 3 обстрела? Только Желобок вчера 4 раза с танков равняли и 2 с минометов. И там стоим мы - Народная Милиция! По линии фронта у нас 7 раненых, а у них потерь нет. И еще броню постоянно портят, за вчерашний день 4 БТР и 1 танк повредили. С прошлым перемирием если сравнивать, то, конечно, нарушений пока меньше. Но с каждым днем они либо увеличиваются в количестве, либо в жестокости (добавляется ствольная артиллерия и редко РСЗО). Если быть честным - то перемирие уже сто раз нарушено, да и мы в ответ бьем. Только мы бьем в ответ, артиллерию отвели и количество ДРГ на их территории уменьшили. А ВСУ делают все в точности наоборот! Пока что держим оборону, если попытаются наступать – даем отпор".

Источник: URL: http://voicesevas.ru/news/yugo-vostok/12084-hronika-voennyh-sobytiy-v-novorossii-za-10042015.html

12.04.2015 г.

19:32. По сообщениям местных жителей, по состоянию на 19:00 в городе Мариуполе по-прежнему была слышна канонада со стороны н.п. Широкино. Утверждалось, что применялись РСЗО "Град" и системы тяжёлой ствольной артиллерии.

Источник: URL: http://voicesevas.ru/news/yugo-vostok/12164-hronika-voennyh-sobytiy-v-novorossii-za-12042015.html

13.04.2015 г.

23:23. Авторская съёмка военкоров Игоря Тролянова и Сергея Танцорова. Наша служба и опасна, и трудна: Будни саперов. Показаны остатки реактивных снарядов РСЗО и других боеприпасов.

Остатки боеприпасов, среди которых остатки кассетных головных частей реактивных снарядов 9М27К РСЗО "Ураган"

Другие стоп-кадры видеоматериала смотрите на следующих двенадцати страницах.

Источник: URL: http://voicesevas.ru/news/yugo-vostok/12175-hronika-voennyh-sobytiy-v-novorossii-za-13042015.html

Остатки боеприпасов, среди которых остатки кассетных головных частей реактивных снарядов 9М27К РСЗО “Ураган” и РСЗО “Смерч”

Остатки реактивных снарядов РСЗО “Смерч” и других боеприпасов и имущества

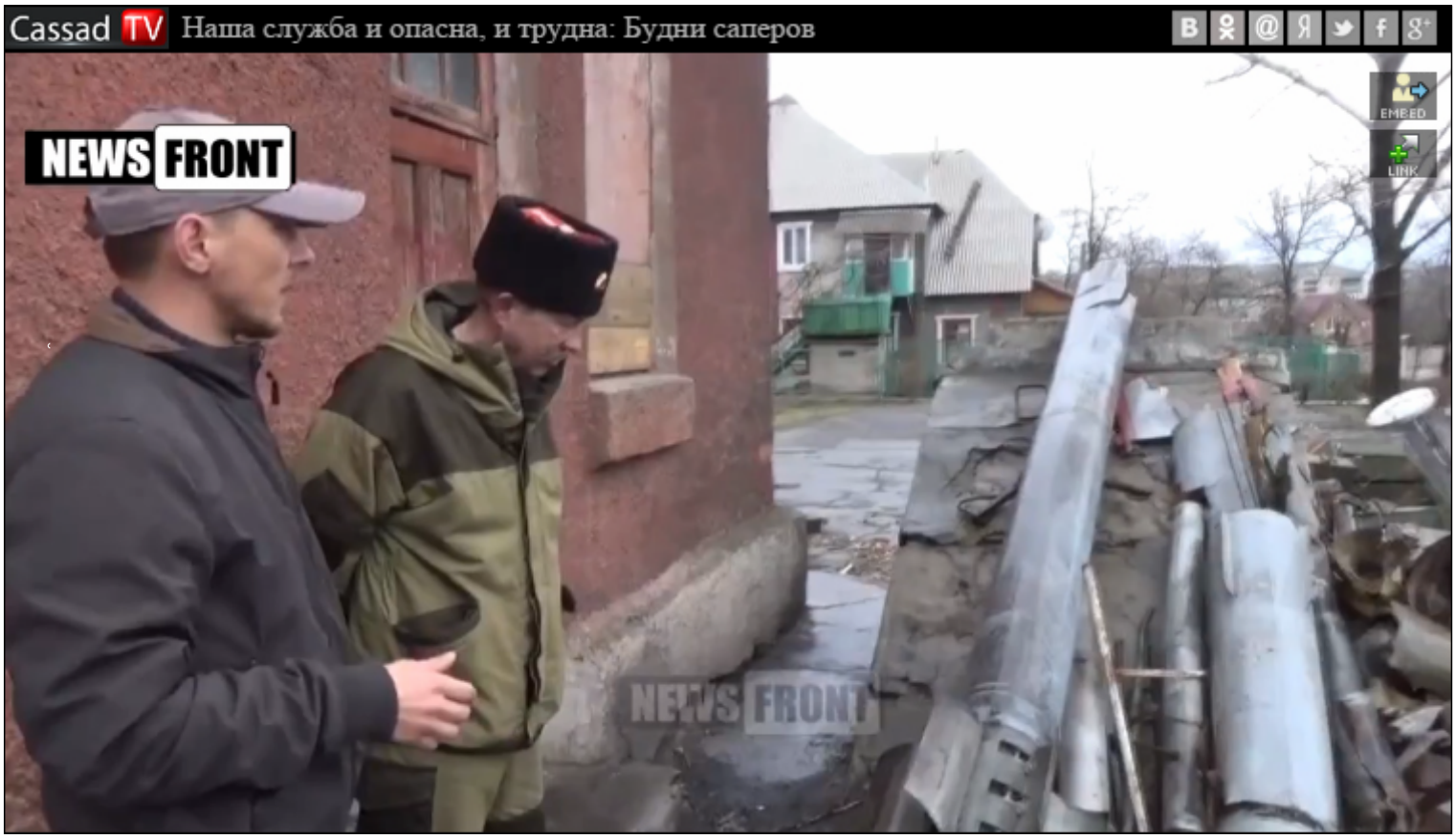

Остатки реактивных снарядов РСЗО “Смерч” среди остатков других боеприпасов и имущества

Остатки ракетной части и блока системы управления РС РСЗО “Смерч” среди остатков других боеприпасов и имущества

Остатки ракетной части и блока системы управления РС РСЗО “Смерч” среди остатков других боеприпасов и имущества

Остаток ракетной части реактивного снаряда РСЗО “Град” (сверху) среди остатков других боеприпасов и имущества

Остатки реактивных снарядов РСЗО “Смерч” и “Град” и других боеприпасов и имущества

Остатки реактивных снарядов РСЗО “Смерч” и других боеприпасов и имущества

Остаток ракетной части реактивного снаряда калибра 122 мм

Остаток ракетной части реактивного снаряда калибра 122 мм (на переднем плане) и остатки реактивных снарядов РСЗО "Смерч" и других боеприпасов и имущества

Остаток ракетной части 9М27 реактивного снаряда РСЗО “Ураган”

Остаток ракетной части реактивного снаряда калибра 122 мм (слева) и остаток блока системы управления и кассетной головной части для снаряжения осколочными боевыми элементами реактивного снаряда РСЗО “Смерч” (посередине)

Остатки кассетных головных частей реактивных снарядов РСЗО “Смерч” (на переднем плане), ракетных частей РСЗО “Град” среди остатков других боеприпасов и имущества

Остатки кассетных головных частей реактивных снарядов РСЗО и других боеприпасов и имущества

Остаток блока стабилизатора и соплового блока реактивного снаряда РСЗО “Смерч” (посередине)

Направляющие для снаряжения осколочными боевыми элементами кассетной(ых) головной(ых) части(ей) (посередине) и остаток кассетной головной части (слева у стены) реактивного(ых) снаряда(ов) РСЗО “Смерч”, а также остатки других боеприпасов и имущества

▲ *Остаток блока системы управления реактивного снаряда РСЗО "Смерч" (снизу слева) и оставки кассетных головных частей реактивных снарядов 9М27К РСЗО "Ураган" (снизу посередине и справа) среди остатков других боеприпасов и имущества*

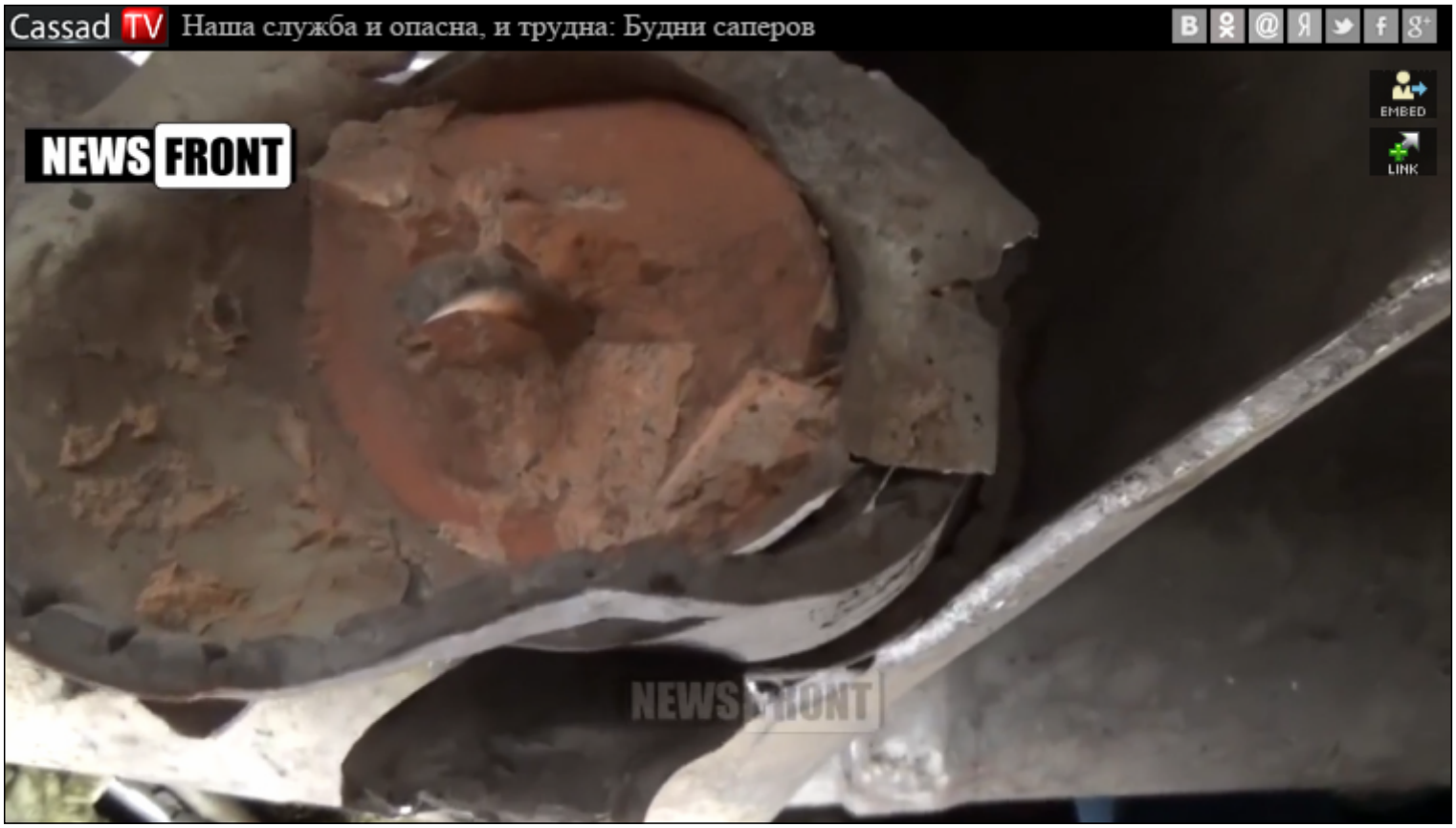

Остатки электронно-временного устройства и блока системы управления (2-х БСУ) реактивного снаряда РСЗО "Смерч" и оставки кассетных головных частей реактивных снарядов 9М27К РСЗО "Ураган" среди остатков других боеприпасов и имущества

Остаток головной части с дистанционной трубкой реактивного снаряда РСЗО "Ураган" (слева) среди остатков других боеприпасов и имущества

Остатки кассетных головных частей реактивных снарядов 9М27К РСЗО "Ураган"
среди остатков других боеприпасов и имущества

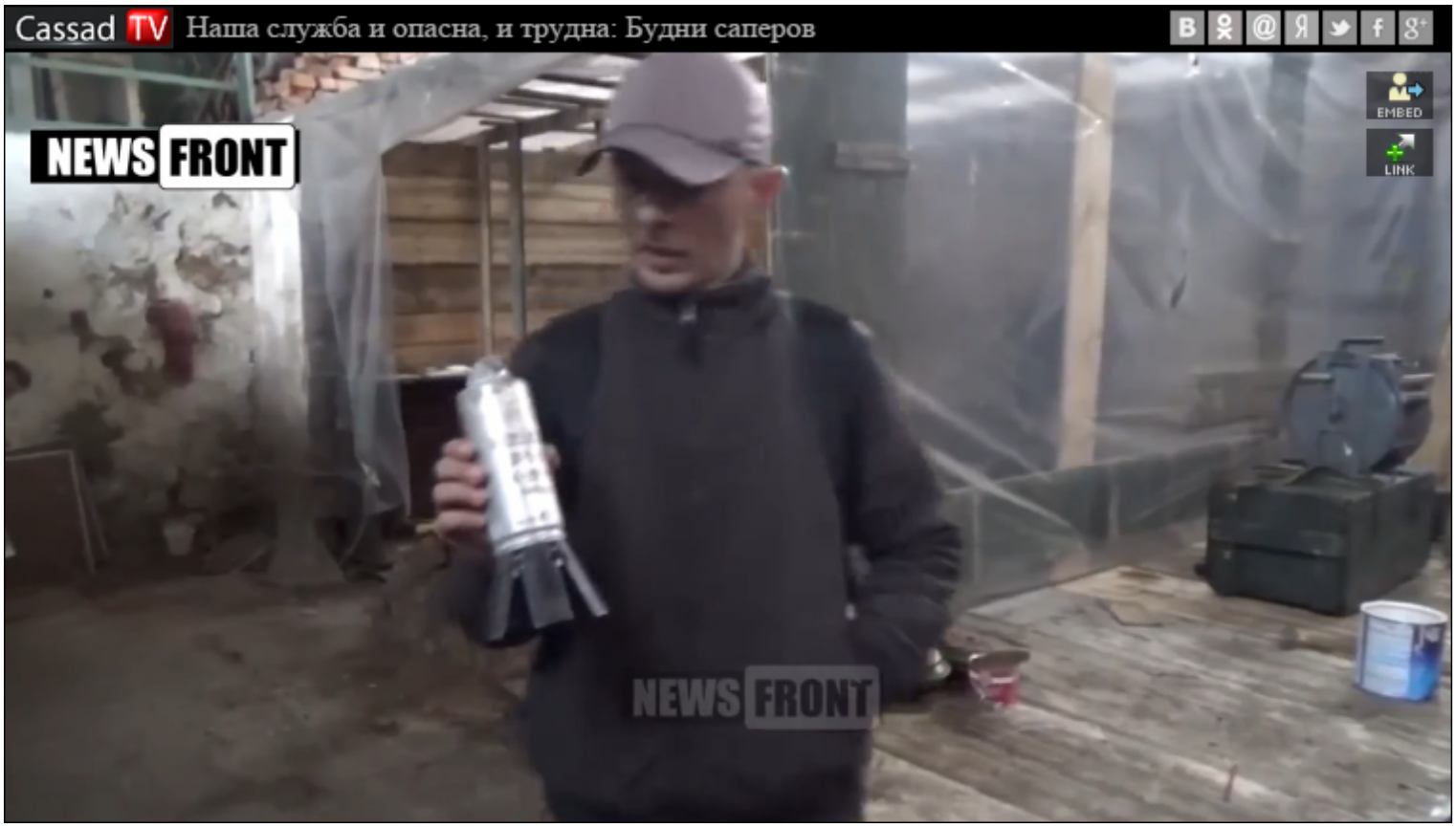

Неразорвавшийся осколочный боевой элемент кассетной головной части реактивного снаряда РСЗО

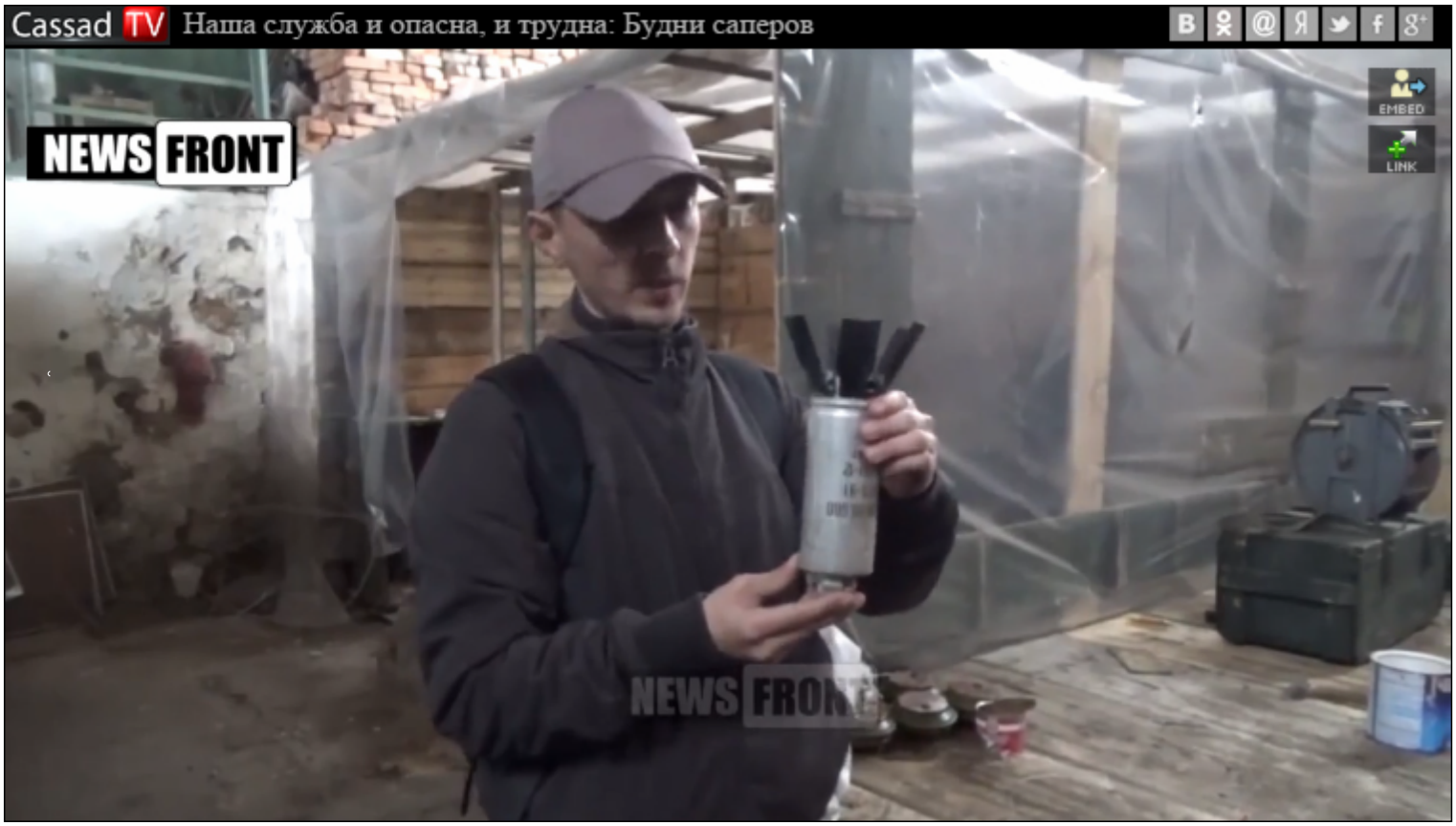

Неразорвавшийся осколочный боевой элемент кассетной головной части реактивного снаряда РСЗО

Неразорвавшийся осколочный боевой элемент 9Н235 кассетной головной части реактивного снаряда РСЗО "Смерч"

14.04.2015 г.

15:47. Спикер АТО Андрей Лысенко в ходе брифинга заявил, что данные украинской разведки констатируют о том, что руководство ДНР якобы намерено перебросить РСЗО “Град” из города Торез в н.п. Горловка.

Источник: URL: http://voicesevas.ru/news/yugo-vostok/12205-hronika-voennyh-sobytiy-v-novorossii-za-14042015.html

15.04.2015 г.

01:39. Министр иностранных дел Украины Павел Климкин исключил применение амнистии к ополченцам, которые якобы были причастны к обстрелу города Мариуполя из “Градов” (т.е. БМ РСЗО “Град”) и уничтожению самолёта Malaysia Airlines. Об этом глава внешнеполитического ведомства страны заявил в интервью одному из украинских телеканалов.

Источник: URL: http://voicesevas.ru/news/yugo-vostok/12205-hronika-voennyh-sobytiy-v-novorossii-za-14042015.html

12:25. По данным ополченцев, с зимы было обезврежено более тонны боеприпасов. По данным МЧС в Амвросиевском районе в селе Благодатное обнаружены две кассеты (более вероятно два остатка кассетных головных частей) РС РСЗО “Ураган” и два кассетных элемента (более вероятно два остатка снаряжения кассетных головных частей) РС РСЗО “Смерч”.

В посёлке Кутейниково – пять выстрелов РСЗО “Град”. Все взрывоопасные предметы вывезены.

В городе Макеевка обнаружены два кассетных элемента (более вероятно осколочных боевых элемента) РС РСЗО “Ураган”.

Все опасные находки сапёры МЧС ДНР вывезли на подрывную площадку.

Источник: URL: http://voicesevas.ru/news/yugo-vostok/12252-hronika-voennyh-sobytiy-v-novorossii-za-15042015.html

16.04.2015 г.

11:08. Из Обзора ситуации на Донбассе на 15 апреля от военного аналитика Бориса Рожина (Colonelcassad).

“4. По потерям за последние дни пока даже приблизительную картину составить не получается, но судя по всему они с обеих сторон исчисляются десятками. Основным поражающим фактором как и ранее остается артиллерия. Относительно небольшое кол-во убитых проистекает как раз из ограниченного применения артиллерии обеими сторонами и редкое использование РСЗО. Основная часть раненых поступающих в госпиталя это люди с осколочными ранениями”.

Источник: URL: http://voicesevas.ru/yugo-vostok/12312-hronika-voennyh-sobytiy-v-novorossii-za-16042015.html

17.04.2015 г.

00:37. Жители города Мариуполя сообщили “Голосу Севастополя”, что 16 апреля в 22:25 на Володарском было произведено несколько залпов из ствольной артиллерии и БМ РСЗО.

Источник: URL: http://voicesevas.ru/yugo-vostok/12312-hronika-voennyh-sobytiy-v-novorossii-za-16042015.html

19.04.2015 г.

09:33. Пресс-центр “АТО” на своей странице в Facebook сообщил о том, что с 18:00 до полуночи 18 апреля украинские позиции подвергались обстрелам 21 раз.

После некоторого перерыва, снова прибегли к обстрелу позиций украинских военных из БМ реактивных систем залпового огня “Град”. “Кроме того, с 18:10 до 18:33 якобы был выпущен в сторону позиций украинских военных 14 снарядов из РСЗО БМ-21 “Град”.

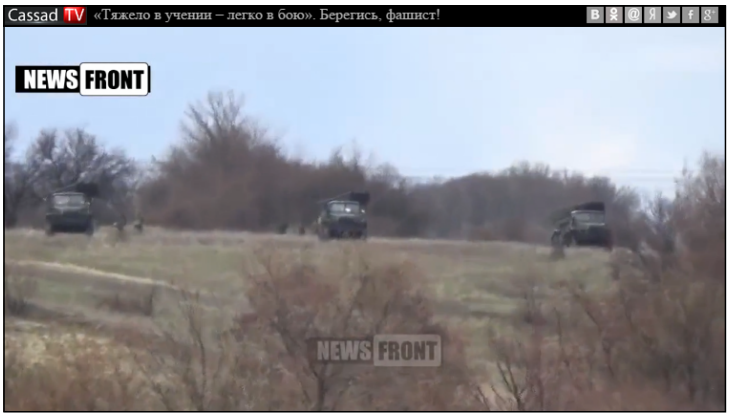

11:36. Пресс-служба так называемой Луганской ОГА сообщала, что в субботу якобы было обстреляно село Валуйское, вблизи н.п. Станица Луганская, из систем залпового огня “Град”, т.е. из БМ РСЗО “Град”.

21:01. “Мы готовы вести наступление сразу в 3-х направлениях”, – ополченец “Монах”. Размещено видео стрельбы из трёх боевых машин, Стрельба велась по одному снаряду из каждой боевой машины не в залповой последовательности. Смотрите стоп-кадры видеосъёмки на этой странице и на трёх следующих страницах.

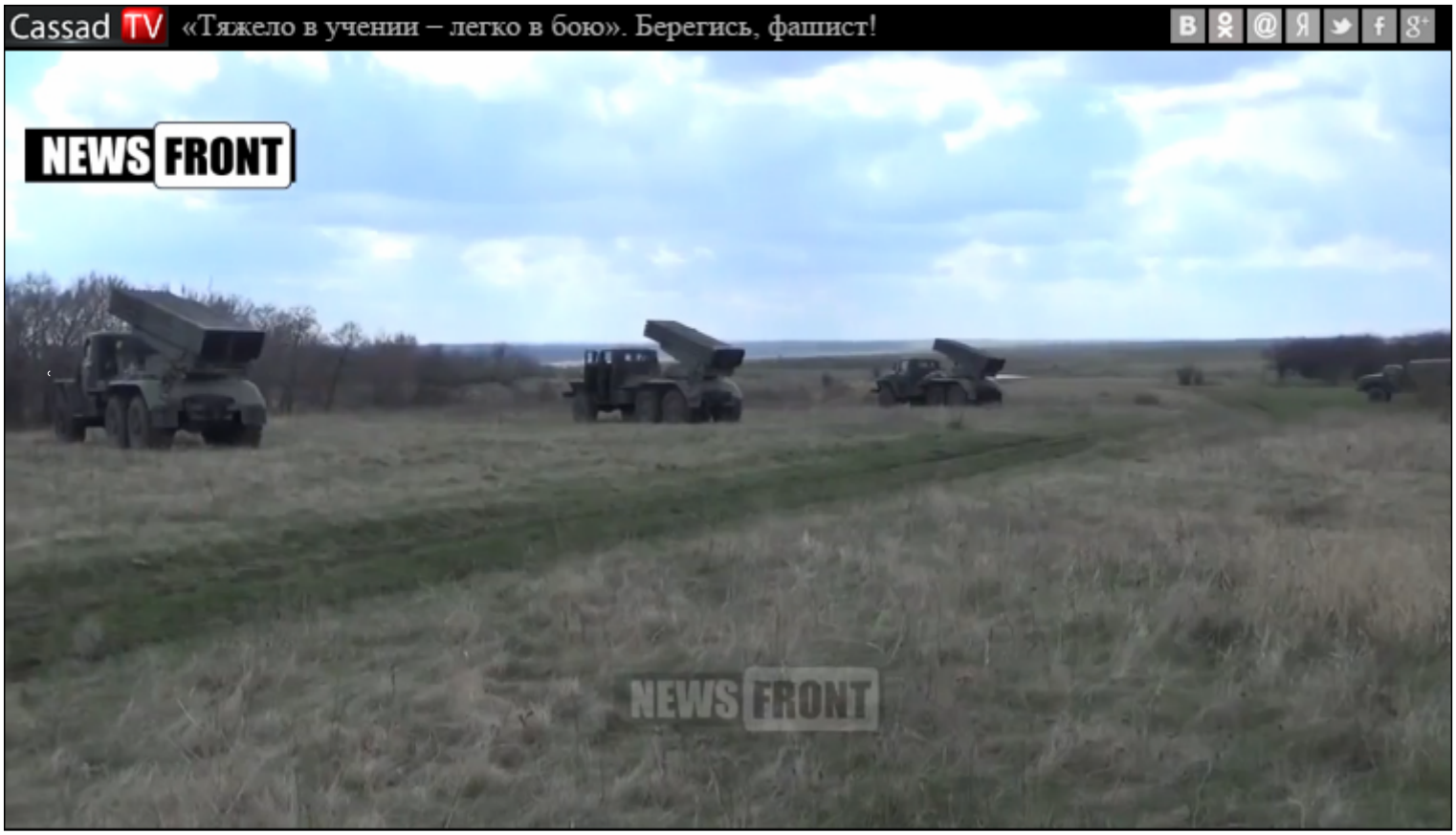

Боевые машины РСЗО “Град” ополчения на огневой позиции перед стрельбой

Боевые машины РСЗО “Град” ополчения на огневой позиции перед стрельбой.
Каждая из трёх боевых машин была заряжена тремя реактивными снарядами, как показано на стоп-кадре

Боевая машина РСЗО "Град" ополчения на огневой позиции перед стрельбой.
Каждая из трёх боевых машин была заряжена тремя реактивными снарядами, как показано на стоп-кадре

Боевые машины БМ-21 РСЗО "Град" ополчения на огневой позиции перед стрельбой

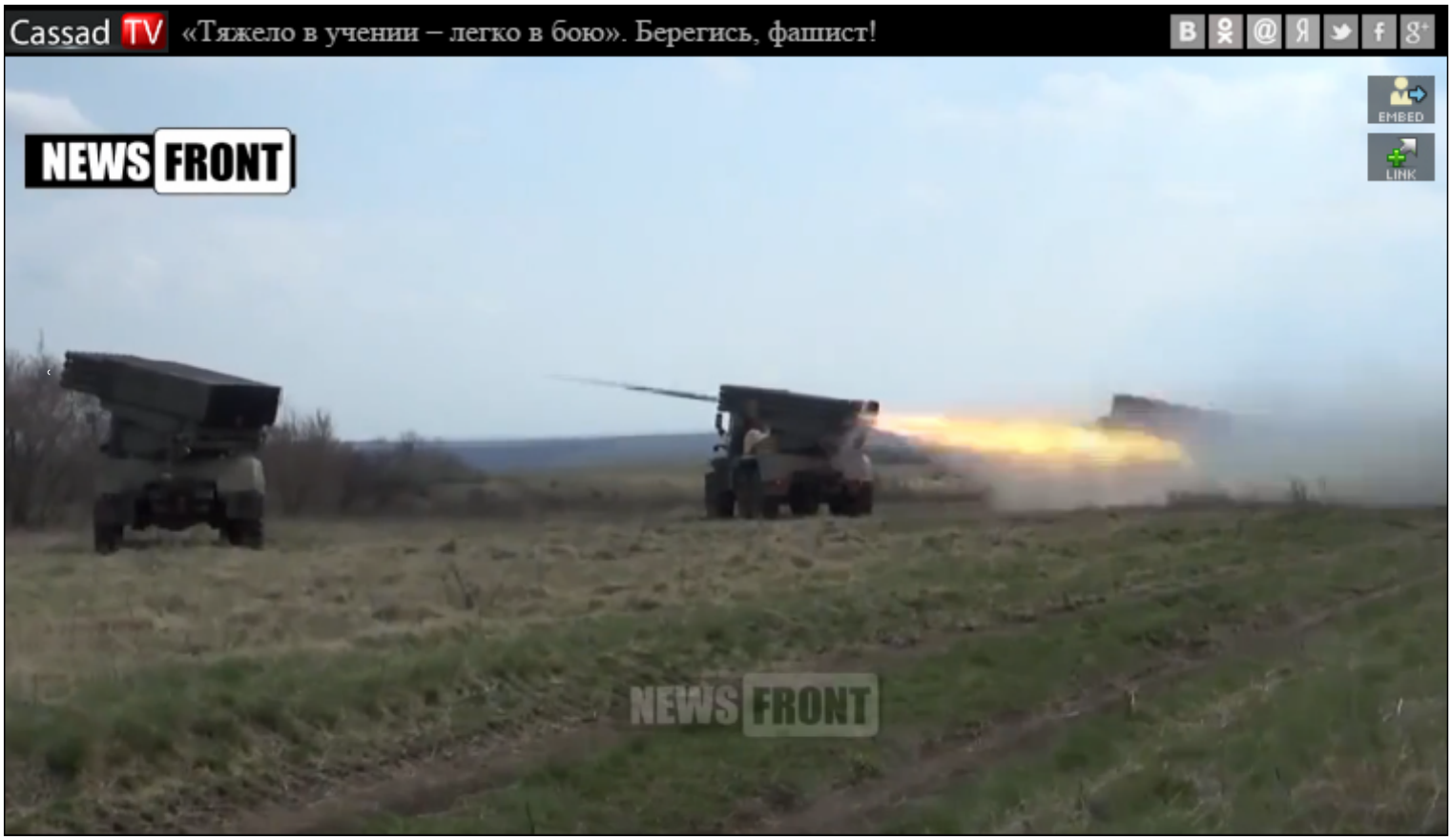

Момент стрельбы из боевой машины РСЗО “Град”.
Стрельба велась из одной боевой машины по одному снаряду из каждой со значительным интервалом между пусками

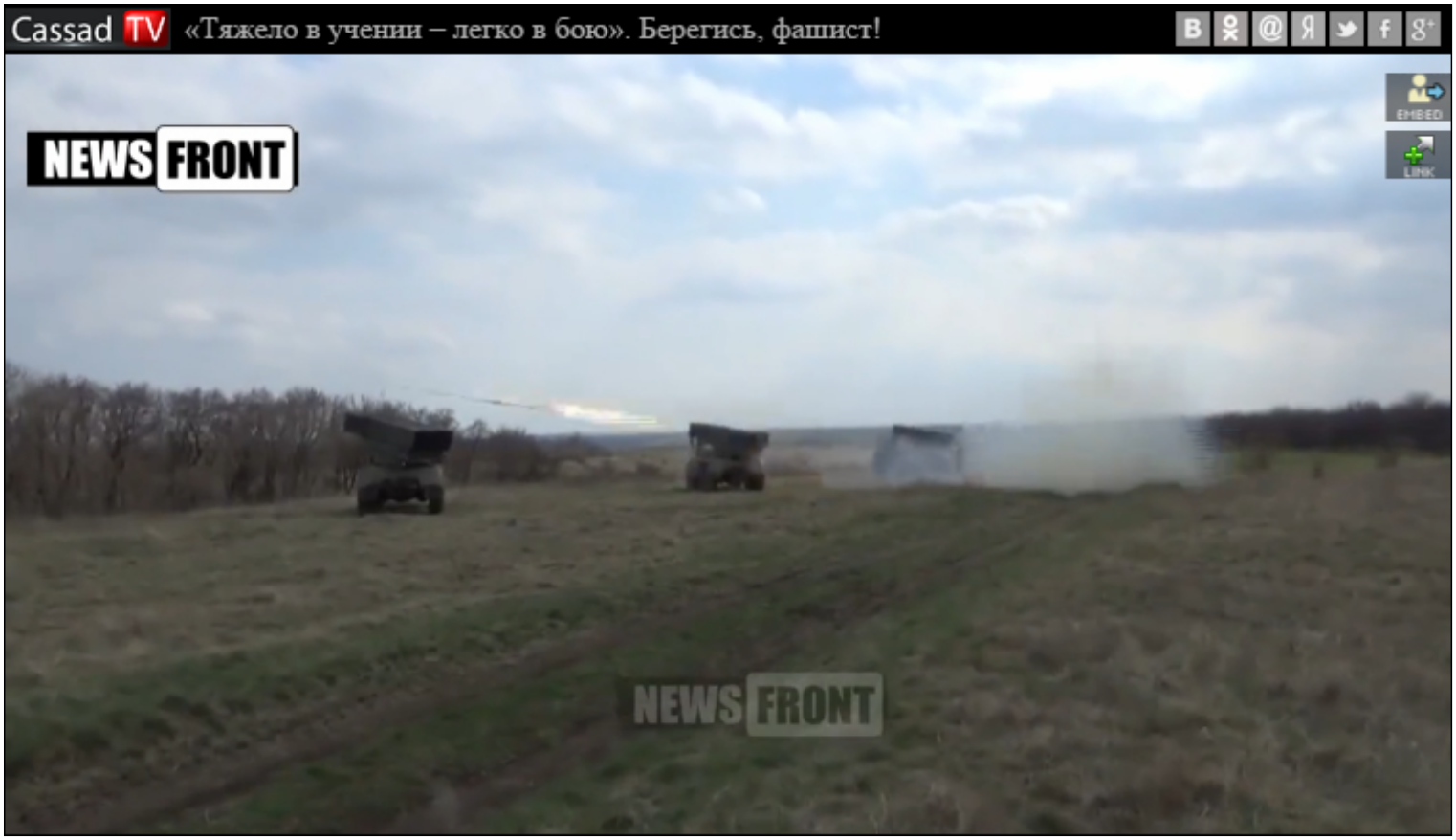

Момент стрельбы из крайней справа боевой машины РСЗО “Град”.
Стрельба велась из одной боевой машины по одному снаряду из каждой со значительным интервалом между пусками

Источник: URL: http://voicesevas.ru/news/yugo-vostok/12441-hronika-voennyh-sobytiy-v-novorossii-za-16042015.html

20.04.2015 г.

02:46. Сообщение от военкора с позывным “Самур”.

“Украинские “Грады” подвезены к границе с Россией и готовы к провокациям. Жители Харьковской области, живущие вблизи границы с Российской Федерацией, заметили, что украинские войска разместили в приграничной полосе ракетные системы залпового огня “Град”. Но стволы реактивных установок повернуты в сторону территории Украины. Местные жители предполагают, что готовится провокация со стрельбой. Украинские “Грады” дадут залп по своей же территории, а потом Украина обвинит Россию в вооруженной провокации”.

Источник: URL: http://voicesevas.ru/news/yugo-vostok/12441-hronika-voennyh-sobytiy-v-novorossii-za-16042015.html

25.04.2015 г.

10:25. Украинские силовики обстреляли посёлок Новомарьевка из установок (т.е. боевой машины РСЗО) “Град”, в результате погиб один ополченец. Об этом 25 апреля сообщили в Минобороны ДНР. В ближайшее время, как ожидалось, на место отправятся представители ОБСЕ и Совместного центра по контролю и координации прекращения огня.

Предположительно, речь шла о н.п. Новая Марьевка.

10:39. Украинские СМИ распространили информацию, что в ночь с 24 на 25 апреля украинские позиции в районе посёлка Гранитное были якобы обстреляны из “Градов” (т.е. боевых машин РСЗО “Град”). Журналисты ссылались, на слова источника в 72-й отдельной механизированной бригаде.

11:00. “Ополчение ДНР зафиксировало 54 обстрела территории ДНР. Об этом утром 25 апреля заявили в Минобороны ДНР.

Населенные пункты ДНР были обстреляны из установки “Град” – 1 раз (полны пакет), трижды с использованием артиллерии калибром 122 мм, девять раз из танков, бронемашин – пять раз.

В Минобороны также подчеркнули, что значительно увеличилось количество населенных пунктов, пострадавших от обстрелов украинской стороны. Под огнем украинских военных оказались населенные пункты Новая Марьевка, Широкино, Горловка, Жабичево, Григоровка, Лозовое, Спартак, Тельманово, Сосновка и Саханка.

Также был обстрелян поселок Октябрьский, шахта “Октябрьская”, Донецкий аэропорт и район “Вольво-Центра”.

11:42. Представители ОБСЕ, Совместного центра контроля и координации режима прекращения огня и Минобороны ДНР прибыли в н.п. Новая Марьевка, который 25 апреля украинские силовики обстреляли из реактивной системы залпового огня (т.е. из БМ РСЗО). Специалисты изучали ситуацию, осматривали дома, повреждённые в результате обстрела, а также общались с местными жителями.

По информации местной администрации, в тот момент в населённом пункте проживало 17 человек. До войны в Новой Марьевке было 175 человек.

12:39. В министерстве обороны ДНР определили район обстрела из БМ РСЗО “Град” населённого пункта Новая Марьевка Тельмановского района ДНР. Удар наносился со стороны села Гранитное (расположено в Волновахском районе ДНР и то время контролировалось силами и средствами ВСУ).

13:38. В результате ночного обстрела из БМ РСЗО “Град” украинскими силовиками населённого пункта Новая Марьевка был полностью разрушен жилой дом. Об этом днем 25 апреля рассказали представители Минобороны ДНР, находившиеся на месте происшествия.

После ночного обстрела населённого пункта Новая Марьевка сильно пострадали два дома, один из которых был разрушен в результате прямого попадания снаряда. Второй сильно пострадал в результате возгорания, – сообщило Министерство обороны Донецкой Народной Республики.

Кроме того, было отмечено, что большинство домов в районе обстрела “остались без стекол, имеются многочисленные осколочные повреждения”.

В то время сотрудники ОБСЕ и представитель СЦКК совместно с министерством обороны ДНР исследовали место обстрела, фиксировали разрушения и собирали осколки.

18:42. Оперативная обстановка по всей линии разграничения в Донбассе в последние дни ухудшилась. Об этом журналистам заявил 25 апреля заместитель командующего корпусом Минобороны ДНР Эдуард Басурин.

«Несмотря на многочисленные заявления Киева о приверженности Минским договоренностям, подразделения украинской армии и особенно нацгвардии наращивают количество обстрелов наших населенных пунктов», — отметил он. В зоне боевых действий вдоль линии соприкосновения, по данным разведки ДНР, Киевом сформированы до 7 мобильных тактических групп, усиленных батареями РСЗО «Град», которые регулярно ведут площадной огонь по населенным пунктам ДНР, оперативно меняя свои позиции”, – заявил Бастурин в частности.

Источник: URL: http://voicesevas.ru/news/yugo-vostok/12698-hronika-voennyh-sobytiy-v-novorossii-za-25042015.html

26.04.2015 г.

01:03. В пресс-центре АТО заявили, что за 25 апреля с полуночи до 18:00 зафиксировано 24 случая нарушения режима прекращения огня. Обстрелы производились в большинстве из миномётов и стрелкового оружия.

Утверждается, что на Донетчине с 01:10 до 01:15, а также с 02:10 до 02:20 ополченцы якобы выпустили, соответственно, 40 и 20 ракет по позициям ВСУ вблизи села Гранитное. А с 02:30 до 02:35 ополченцы якобы выпустили 20 ракет из системы БМ-21 “Град” (т.е. боевой машины БМ-21 “Град”. Как был определён индекс боевой машины не ясно) по позициям ВСУ в районе н.п. Старогнатовка.

Источник: URL: http://voicesevas.ru/news/yugo-vostok/12698-hronika-voennyh-sobytiy-v-novorossii-za-25042015.html

11:01. 27 апреля 2015 года в сети Интернет появились фотографии, что вооружённые силы Украины не отвели реактивные снаряды (более вероятно должно быть системы) от линии фронта. Боевые машины были замаскированы под грузовики. По периметру артиллерийская часть была обита деревянным каркасом, который обтягивался брезентом.

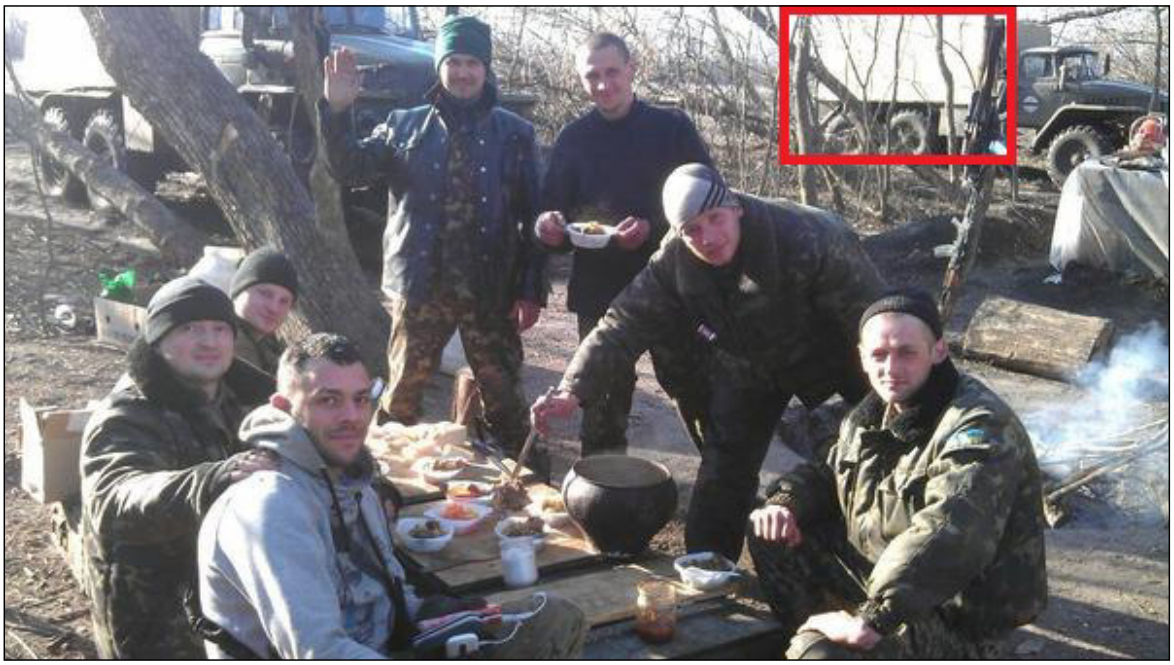

19:32. Местные жители сообщили интернет-порталу “Голос Севастополя”, что 27 апреля 2015 года около 19:00 со стороны н.п. Андреевка доносились звуки ГРАДа (т.е. или стрельбы из БМ РСЗО “Град”, или разрывы реактивных снарядов данной системы).

Источник: URL: http://voicesevas.ru/news/yugo-vostok/12752-hronika-voennyh-sobytiy-v-novorossii-za-27042015.html

28.04.2015 г.

01:27. Учебная стрельба из боевых машин РСЗО “Град” бригады “Кальмиус”. Опубликован видеоматериал. Смотрите стоп-кадры видеосъёмки на этой странице и на следующих двух страницах.

Боевые машины РСЗО “Град” перед учебными стрельбами

Боевые машины РСЗО “Град” перед учебными стрельбами

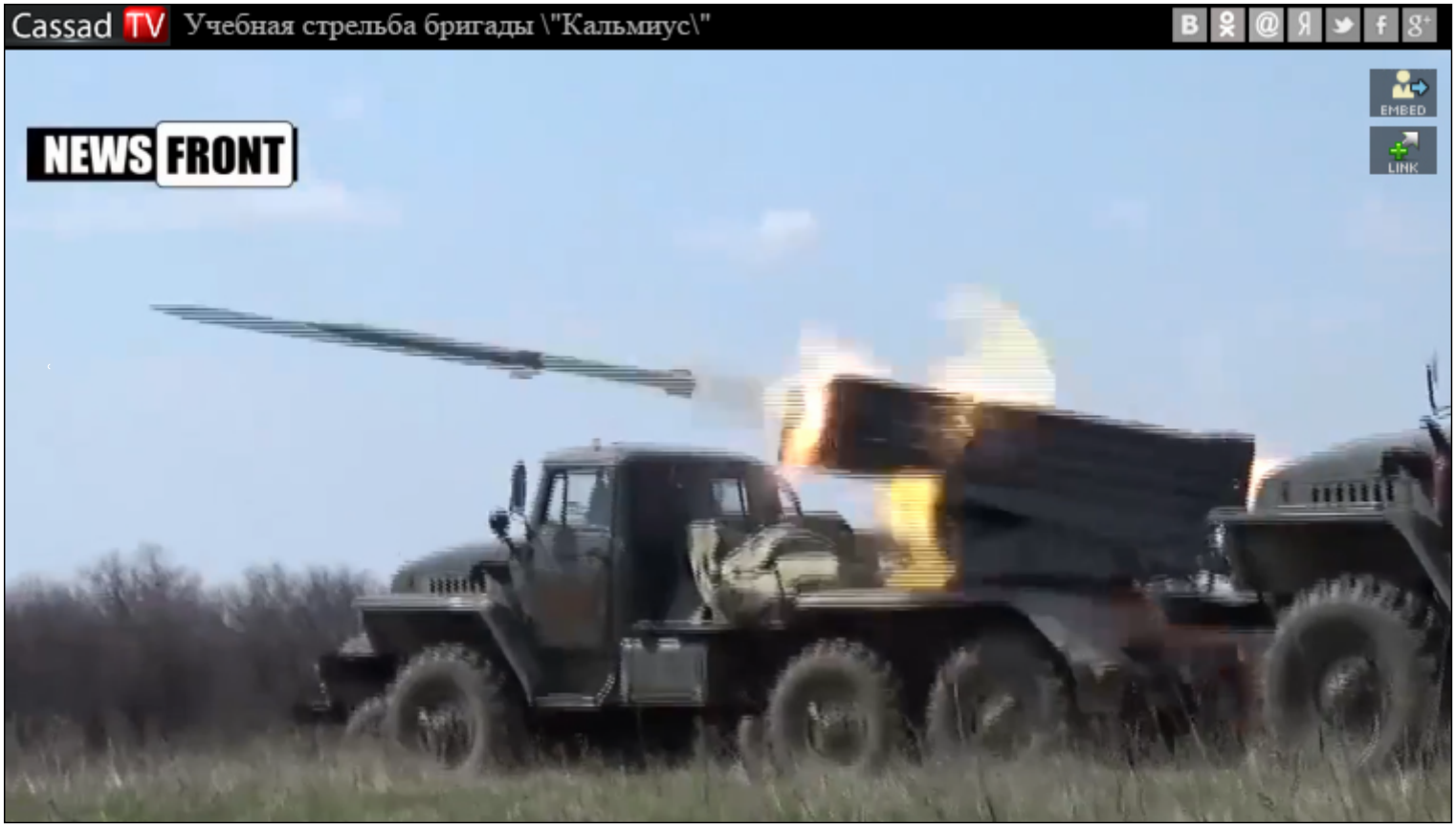

Момент стрельбы из боевой машины РСЗО “Град”.
Момент обтекания высокотемпературными продуктами сгорания артиллерийской части.
Стрельба велась по одному снаряду из каждой боевой машины неодновременно

Боевые машины РСЗО “Град” между пусками реактивных снарядов во время учебных стрельб

Боевые машины РСЗО “Град” между пусками реактивных снарядов во время учебных стрельб

Момент стрельбы из боевой машины РСЗО “Град”. Стрельба велась по одному снаряду из каждой боевой машины неодновременно

08:28. Пресс-центр спецоперации сообщил, что с 18:00 до полуночи позиции ополчения якобы 22 раза нарушили “Режим тишины”, обстреливая позицию(и) ВСУ вдоль линии разграничения с применением тяжёлой артиллерии и реактивных систем залпового огня.

Источник: URL: http://voicesevas.ru/news/yugo-vostok/12752-hronika-voennyh-sobytiy-v-novorossii-za-27042015.html

12:16. Украинские военные утверждали, что с 18:00 понедельника до полуночи ополченцы 22 раза обстреляли их позиции, применив при этом тяжёлую артиллерию и реактивные системы залпового огня. “В районе города Авдеевка бандформирования открыли огонь по позициям сил Антитеррористической операции с реактивных систем залпового огня БМ-21 „Град“, а с 21:00 до 21:01 выпустили пакет „Градов“ по населенному пункту Новоласпа Волноваховского района”, – говорилось в сообщении на странице пресс-центра “АТО” в Facebook.

14:38. Сапёры МЧС ЛНР извлекли сегодня с территории сельхозугодий агрофирмы в Краснодонском районе семь реактивных двигателей снарядов реактивных систем залпового огня “Смерч”. Об этом на месте событий сообщил начальник отдела организации пиротехнических работ МЧС ЛНР Александр Пробко.

Он рассказал, что элементы боеприпасов были обнаружены на территории агрофирмы “Червоное село” вблизи н.п. Новоанновка.

Всего же в разных районах Республики сапёры МЧС извлекли уже “несколько десятков” частей боеприпасов РСЗО “Смерч”.

“Ежемесячно мы извлекаем около 100 единиц снарядов и других взрывоопасных предметов”, – отметил Пробко.

Он пояснил, что все обнаруженные взрывоопасные предметы сотрудники инженерно-саперного подразделения МЧС обезвреживают и передают специалистам Народной милиции, которые затем осуществляют их ликвидацию.

22:19. Уточнение к сообщению от 21:06. “Как сообщил замкомандующего штабом ополчения ДНР Эдуард Басурин, по данным Минобороны ДНР “в населенном пункте Артемовск в производственных цехах завода «ВИСТЕК» выявлено нахождение шести единиц РСЗО БМ-21 «Град» и трех единиц РСЗО «Ураган». В этом же населенном пункте на территории базы «Донбасс-Геология» скрытно размещены три единицы РСЗО «Смерч». Кроме того, на аэродроме «Мариуполь» зафиксировано нахождение шести единиц 152-мм самоходных гаубиц 2С3 «Акация»”.

22:40. По данным Минобороны, в частности, из района Дебальцево эвакуировано 58 танков (из них 15 в исправном состоянии), 14 САУ “Гвоздика” (из них девять в исправном состоянии), шесть гаубиц Д-30 и тринадцать “Мста-Б” (все исправны), три РСЗО “Град” (из них две исправны, возможно, имеются ввиду только боевые машины).

Источник: URL: http://voicesevas.ru/news/yugo-vostok/12797-hronika-voennyh-sobytiy-v-novorossii-za-28042015.html

29.04.2015 г.

07:35. Из Сводки боевых действий за 28 апреля по версии пресс-центра так называемой АТО.

В частности, силовики утверждали, что в 18:00 вблизи населённого пункта Авдеевка их позиции были якобы обстреляны из БМ РСЗО “Град”.

Источник: URL: http://voicesevas.ru/news/yugo-vostok/12797-hronika-voennyh-sobytiy-v-novorossii-za-28042015.html

15:31. Из Обзора ситуации на Донбассе от известного военного обозревателя Бориса Рожина. Пусков из БМ РСЗО не отмечалось.

20:48. В Министерстве обороны ДНР заявили, что получили новые сведения о дислокации украинских тяжёлых вооружений вблизи линии соприкосновения. Об этом сообщил 29 апреля на брифинге в пресс-центре ДАН заместитель командующего корпусом Минобороны Эдуард Басурин.

“За последние сутки нами выявлены: на северной окраине населенного пункта Трудовое (50 км юго-западнее Донецка) три единицы РСЗО «Ураган»; в Курахово (29 км западнее Донецка) зафиксирована передислокация шести единиц буксируемых гаубиц Д-30; южнее Новотроицкого (28 км юго-западнее Донецка) обнаружены четыре буксируемые гаубицы Д-30; на южной окраине Новобахмутовки (20 км севернее Донецка) вскрыта огневая позиция гаубицы «Мста-Б»; в Прохоровке (47 км юго-западнее Донецка) на территории фермы вскрыто размещение пяти единиц РСЗО «Град»”, – перечислил замкомкорпусом.

Источник: URL: http://voicesevas.ru/news/yugo-vostok/12848-hronika-voennyh-sobytiy-v-novorossii-za-29042015.html

02.05.2015 г.

03:31. Опубликован видеоматериал. Разрушенные окраины города Донецка. “Жить здесь невозможно”, – признался местный житель. Боец батальона “Восток” “Миха” демонстрирует неразорвавшиеся снаряды хунты и кассетные боеприпасы из состава РСЗО ВСУ. Репортаж из покинутых жителями районов столицы ДНР. Оператор – Александр Гусар.

Смотрите стоп-кадры видеосъёмки на следующей странице.

Остаток кассетной головной части реактивного снаряда РСЗО “Ураган”

Остаток ракетной части реактивного снаряда РСЗО “Ураган”

Источник: URL: http://voicesevas.ru/news/yugo-vostok/12982-hronika-voennyh-sobytiy-v-novorossii-za-1052015.html

23:34. Местные жители города Донецка сообщали “Голосу Севастополя” о начавшихся обстрелах города. В Киевский район города Донецка прилетел пакет РСЗО “Град” (т.е. 40 реактивных снарядов калибра 122 мм).

Источник: URL: http://voicesevas.ru/news/yugo-vostok/13011-hronika-voennyh-sobytiy-v-novorossii-za-2052015.html

03.05.2015г.

21:10. В районе населённого пункта Пески 3 мая была обнаружена ракета РСЗО «Смерчь» в 500 м от больницы им. Вишневского (т.е. наиболее вероятно остаток ракетной части реактивного снаряда РСЗО “Смерч”, а неразорвавшийся реактивный снаряд с осколочно-фугасной головной частью).

Источник: URL: http://voicesevas.ru/news/yugo-vostok/13000-hronika-voennyh-sobytiy-v-novorossii-za-3052015.html

04.05.2015 г.

06:44. Военнослужащие ВСУ за 3 мая 57 раз нарушили режим прекращения огня, заявил заместитель командующего корпусом Министерства обороны ДНР Эдуард Басурин. В частности, “По населенному пункту Саханка в 19:50 и 20:15 работал РСЗО БМ-21 «ГРАД»”, – отметил Басурин. Т.е. вёлся обстрел из БМ РСЗО “Град”.

Источник: URL: http://voicesevas.ru/news/yugo-vostok/13000-hronika-voennyh-sobytiy-v-novorossii-za-3052015.html

05.05.2015 г.

Вечером 4 мая интенсивному обстрелу подверглись н.п. Горловка и Донецк, также массированный артиллерийский огонь с применением РСЗО “Град” вёлся силовиками из Сартаны в сторону Гнутово, Павлополя, Коминтерново.

11:00. В пресс-службе МЧС ДНР 5 мая сообщили о местах обнаружения на территории Республики взрывоопасных предметов, которые были зафиксированы сотрудниками ведомства за прошедшие сутки (04.05.2015).

“В селах Зеленое и Кленовка Амвросиевского района при обследовании территории 4 апреля были выявлены шесть артиллерийских снарядов калибром 125 мм, два артиллерийских снаряда калибром 25 мм, два боеприпасы к РСЗО «Град» и минометная мина”.

Также в ведомстве сообщили, что взрывоопасные находки были обнаружены в Тельмановском районе ДНР – кассетный элемент головной части реактивного снаряда РСЗО “Ураган”, в городе Докучаевске, возле АЗС “Парал-лель” – двигатель РС РСЗО “Град”. В Иловайске на улице Ломоносова также обнаружен двигатель РС РСЗО “Град”.

“В Калининском районе Горловки обнаружены восемь двигателей РС РСЗО “Ураган”. В Центрально-Городском районе Горловки, на оптовой базе “Глобус”, найдены четыре кассетных элемента кассетной головной части РС РСЗО “Ураган”, – добавили в пресс-службе МЧС ДНР.

В спасательном ведомстве также сообщили, что накануне взрывотехники вывезли на подрывную площадку и уничтожили обнаруженные ранее пять кассетных элементов кассетной головной части РС РСЗО “Ураган”, а также боевую часть РС РСЗО “Град”.

Источник: URL: http://voicesevas.ru/news/yugo-vostok/13105-hronika-voennyh-sobytiy-v-novorossii-za-05052015.html

06.05.2015 г.

00:18. Министр обороны Донецкой Народной Республики Владимир Кононов сообщил о количестве задействованной в Параде Победы техники.

“Всего в параде примут участие до полутора тысяч человек. Это только среди военных – остальное будет сюрпризом.

Что касается техники – боевые затворы сняты, «Грады» не заряжены. Практически вся участвующая техника – трофейная и восстановлена на нашем ремонтном заводе”.

Боевые машины РСЗО “Град” во время репетиции военного парада, посвящённого 70-летию Великой Победы в Великой Отечественной войне 1941-1945 годов

16:32. В пресс-службе Министерства по чрезвычайным ситуациям 6 мая, сообщили, что, в частности, на территории Лесичанской сельской администрации были обнаружены четыре реактивных снаряда реактивной системы залпового огня “Град”. Также в н.п. Горловка, Дебальцево и возле посёлка Троицко-Харцызск спасатели нашли снаряды РСЗО “Град”, “Ураган”, “Смерч”.

“Взрывотехники МЧС Донецкой Народной Республики за минувшие сутки обезвредили и вывезли на подрывную площадку 23 боеприпаса, среди которых артиллерийские снаряды калибрами от 30 до 152 мм, противотанковые мины, выстрелы ВОГ, РПГ и «Град». Вывоз организован из населенных пунктов Шахтерского и Амвросиевского районов”.

16:54. “Украинский военный журналист Роман Бочкала на своей странице в Facebook сообщил, что позиции украинских военных в районе н.п. Пески около 14:00 якобы обстреляли из «Градов», среди так называемых сил АТО есть потери”.

Источник: URL: http://voicesevas.ru/news/yugo-vostok/13162-hronika-voennyh-sobytiy-v-novorossii-za-06052015.html

07.05.2015 г.

09:36. Пиротехники МЧС Донецкой Народной республики (ДНР) продолжали выполнять обследования территорию в поисках неразорвавшихся боеприпасов, оставшихся после боевых действий.

“По данным спасателей, в городе Дебальцево в поселке “8 марта”” обезврежены пять элементов РСЗО “Ураган”. В городе Харцызск на открытой территории между поселками Троицко-Харцызск и Немченково обезврежены три кассетных элемента РСЗО "Ураган", также сообщили в пресс-службе МЧС ДНР”.

14:46. “Наблюдатели Специальной мониторинговой миссии ОБСЕ впервые с момента подписания в Минске 12 февраля «Комплекса мер» по урегулированию ситуации на востоке Украины зафиксировала применение в Донбассе реактивных систем залпового огня «Град», сообщил замглавы миссии ОБСЕ на Украине Александр Хуг.

«СММ фиксирует несколько сотен обстрелов ежедневно. Особенно 2 мая в Донецке слышали стрельбу из «Градов», и это привело к жертвам среди мирного населения. Я хочу отметить, что это впервые, когда мы услышали стрельбу из «Градов» со времени принятия второго пакета минских соглашений в середине февраля», – заявил Хуг на брифинге в Киеве”.

Источник: URL: http://voicesevas.ru/news/yugo-vostok/13215-hronika-voennyh-sobytiy-v-novorossii-za-07052015.html

10.05.2015 г.

08:21. Сообщение от журналистов.

“С площадок украинских военных исчез ряд тяжелых вооружений. Об этом сообщают представители специальной мониторинговой миссии ОБСЕ на Украине. По информации наблюдателей, на одной из площадок для хранения вооружений отсутствуют четыре из десяти установок залпового огня "Град". На другой площадке отсутствуют 6 из 18 152-миллиметровых буксируемых гаубиц "Мста-Б", – говорится в сообщении. Несмотря на то, что обе стороны заявили о завершении вывода тяжелых вооружений, представители ОБСЕ зафиксировали нарушения в течение суток. На территории ДНР наблюдатели увидели 30 танков, на участке, подконтрольном украинским силовикам, – три”.

Источник: URL: http://voicesevas.ru/news/13339-hronika-voennyh-sobytiy-v-novorossii-za-09052015.html

15:30. Украина: Состав с боевыми машинами и транспортно-заряжающими машинами (ТЗМ) РСЗО “Смерч” в городе Днепропетровске. Опубликован видеоматериал. Смотрите стоп-кадры ниже.

Боевые машины РСЗО “Смерч” на железнодорожных платформах

ТЗМ РСЗО “Смерч” на железнодорожных платформах

Источник: URL: http://voicesevas.ru/news/yugo-vostok/13356-hronika-voennyh-sobytiy-v-novorossii-za-10052015.html

12.05.2015 г.

14:40. Заместитель командующего корпусом Минобороны ДНР Эдуард Басурин 12 мая заявил:

“Представителями миссии ОБСЕ зафиксировано в демилитаризованной зоне на территории, контролируемой украинскими силовиками, два РСЗО БМ-30 «Смерч», один РСЗО БМ-21 «Град» и четыре буксируемые пушки, предположительно М-46 калибром 130 мм с дальностью стрельбы 27 км, две 152 мм гаубицы «Мста-Б». Что является грубым нарушением Минских договоренностей со стороны Украины”.

15:18. По данным информированных источников ополчения для интернет портала “Голос Севастополя”, 12 мая около полудня из города Артёмовска выехала колонна украинских РСЗО “Град” с сопровождением и поехала в сторону Забахмутки (север города). Место отправления колонны неуказывалось.

23:45. Из Сообщения от жителей н.п. Горловка “Голосу Севастополя” за последние 45 минут. В 23:00 пришло сообщение из н.п. Дзержинск, в котором житель города сообщал об исходящей из позиций ВСУ канонаде, по залпам похоже на “Град” (т.е. на стрельбу из БМ РСЗО “Град”). Обстрелу подверглись Бессарабка, Курганка, 6\7, Глубокая.

Источник: URL: http://voicesevas.ru/news/13410-hronika-voennyh-sobytiy-v-novorossii-za-12052015.html

13.05.2015 г.

11:42. Согласно Сводке военных событий в Новороссии за 12.05.2015, вечером 12 мая интенсивному обстрелу из украинских артиллерийских систем и БМ РСЗО “Град” подвергся н.п. Горловка.

17:12. Из Сообщения от ополченца с позывным “Сыч”.

“По бронетехнике у ВСН с ВСУ силы 1 к 2, по артиллерии - фактически 1 к 1, но по мощности 1 к 4 (за счет того, что у ВСУ сейчас преобладают РСЗО Ураган и Смерч, а не Град)”.

22:32. 13 мая 2015 года, замкомандующий корпусом Минобороны ДНР Эдуард Басурин заявил, что украинская сторона продолжала наращивать тяжёлое вооружение в зоне конфликта.

“Разведка ополчения ДНР зафиксировала перемещение РСЗО БМ-21 «Град», БМП, танков, самоходных артиллерийских установок в сторону линии разграничения. Также имеется информация об увеличении количества передвижных госпиталей”, – отметил он.

Источники:

1. URL: http://voicesevas.ru/news/yugo-vostok/13460-hronika-voennyh-sobytiy-v-novorossii-za-13052015.html
2. URL: http://voicesevas.ru/news/yugo-vostok/13474-svodka-voennyh-sobytiy-v-novorossii-za-12052015.html

14.05.2015 г.

02:29. В сообщении пресс-центра АТО указывалось, что АТЦ перечислил технику, участие которой в военном параде на 9 мая в городе Донецке нарушило Минские соглашения.

“Было идентифицировано 122-мм самоходные гаубицы “Гвоздика”, 15-мм самоходные гаубицы “Мста-Б” и ракетные системы залпового огня БМ-21 “Град”, – указано в сообщении.

Источник: URL: http://voicesevas.ru/news/yugo-vostok/13460-hronika-voennyh-sobytiy-v-novorossii-za-13052015.html

10:55. По данным МЧС ДНР, в частности, 13 мая пиротехники МЧС ДНР при обследовании территорий, в частности, 16 осколочных элементов неуправляемых реактивных снарядов, элемент РСЗО “Ураган”.

11:57. Из Сообщения от ополченца с позывным “Ян”.

“На южном участке фронта ВСУ подвергли серьезному артобстрелу Саханку, применив помимо ствольной артиллерии РСЗО”.

17:01. 14 мая заместитель командующего корпусом Министерства обороны ДНР, в частности, сообщил, что разведка ВС ДНР зафиксировала перемещение РСЗО 9К57 “Ураган” и РСЗО “Град” в сторону линии разграничения.

Источник: URL: http://voicesevas.ru/news/13507-hronika-voennyh-sobytiy-v-novorossii-za-14052015.html

00:35. Опубликованы фотографии от ополчения. Среди них фотография бойца ополчения на фоне боевой машины РСЗО “Град”.

Источник: URL: http://voicesevas.ru/news/13507-hronika-voennyh-sobytiy-v-novorossii-za-14052015.html

По данным МЧС Донецкой Народной Республики 14 мая 2015 года, в частности, были вывезены три кассетных элемента РС РСЗО “Ураган”, четыре боевых части РС РСЗО “Град”, 14 неуправляемых реактивных снарядов.

Большинство взрывоопасных предметов вывезено из Амвросиевского района. За сутки в Киевском районе города Донецка был обнаружен кассетный элемент РС РСЗО “Ураган”.

Источник: URL: http://voicesevas.ru/news/13574-hronika-voennyh-sobytiy-v-novorossii-za-15052015.html

16.05.2015 г.

16:07. Разведка ДНР зафиксировала перемещение новых колонн тяжёлой техники ВСУ к линии разграничения. Так через н.п. Изюм в направлении линии соприкосновения было отмечено перемещение 20 единиц РСЗО “Град”.

Согласно Комплексу мер по выполнению Минских соглашений, артиллерия калибром 100 мм и выше должны быть отведены друг от друга на 50 км, РСЗО – на 70 км, РСЗО “Торнадо”, “Ураган”, “Смерч”, а также ракеты “Точка” – на 140 км. Стороны должны отвести свои вооружения на равные расстояния, при этом Киев – от текущей линии соприкосновения, а ДНР и ЛНР – от линии, зафиксированной Минским меморандумом.

23:49. Сообщение от местного жителя.

“Сегодня через Мелитополь прошла колонна из 15 РСЗО "Смерч", 5 или 7 машин с кунгом, бк. Шли по трассе ат 0401, с.Заречное - с.Ровное - Мелитополь. Возможно, пошли на Мариуполь. На решетке двигателя каждой военной зеленой машины буква "V" светло-зеленого цвета. В 18:27, эта колонна пошла через г.Мелитополь и вышла на симферопольскую трассу”.

Источник: URL: http://voicesevas.ru/news/yugo-vostok/13628-hronika-voennyh-sobytiy-v-novorossii-za-16052015.html

17.05.2015 г.

00:00. Из Сообщения от Дмитрия Стешина. “Вернулись с передовой в Широкино.Там звиздец, самое точное слово. Первая атака в четыре утра, отбили с одним раненым. Как сказал раненый: “Хорошее утро, хорошо что попало не в голову, а в шею”. На наших глазах от огня ВСУ сгорело две очередные хаты. После атаки обстрел нон-стоп: АГС, 120 мм, танк и скромненько по одному “Граду”.

Источник: URL: http://voicesevas.ru/news/yugo-vostok/13628-hronika-voennyh-sobytiy-v-novorossii-za-16052015.html

11:22. Пресс-служба гауляйтера Луганщины Геннадия Москаля утверждала, что при обстреле Станицы Луганской прошлой ночью есть разрушения жилых домов.

Якобы 16 мая, после 20:00, ополченцы обстреляли н.п. Станица Луганская из стрелкового оружия, миномётов, гранатомётов и БМ РСЗО “Град”. Огонь вёлся со стороны города Луганска и памятника князю Игорю на правом берегу Северского Донца.

“В квартале Молодежном снаряд попал в 5-этажный жилой дом, повредив квартиры на 5, 4 и 3 этажах. Данные о пострадавших сейчас выясняются. Около 23:00 минометные мины и снаряды взорвались в районе рынка и автостанции. Прямым попаданием уничтожен торговый модуль, кроме того, в результате обстрела занялись три частных дома поблизости. Спасатели не смогли оперативно выехать на место из-за боевых действий. Через перебитые системы жизнеобеспечения часть поселка осталась без света и газа”, – отметили в пресс-службе.

13:05. Из Сводки от замначальника штаба 5 БТГр Александра Матюшина (позывной “Варяг”).

“Практически по всей линии фронта стягиваются крупные соединения как живой силы так бронетехники. Также стягиваются установки РСЗО "Град", минометы и ствольная артиллерия всех калибров, которые были запрещены всеми “минскими соглашениями”.

14:55. Украинские силовики на оккупированной территории Донецкой Народной Республики размещают личный состав и тяжёлую артиллерию на территориях социальных объектов, в том числе школ и детских садов. Об этом заявил сегодня журналистам заместитель командующего корпусом Министерства обороны ДНР Эдуард Басурин.

“На территории школ, детских садов и других социальных объектов в зоне «АТО» происходит размещение личного состава и артиллерийского вооружения запрещенного калибра, а также складов для вооружения, – сообщил замкомкорпусом. – Это свидетельствует о намерении ВСУ и нацгвардии прикрываться детьми для ведения обстрелов по позициям Вооруженных сил ДНР”.

Кроме того, по словам Басурина, зафиксированы новые факты переброски тяжелой военной техники и живой силы украинских силовиков к линии соприкосновения.

По словам заместителя командующего корпусом Министерства обороны ДНР Эдуарда Басурина, имелись данные о передислокации из Краматорска РСЗО 9К57 “Ураган”, “Град” – до 15 единиц.

18:43. Как сообщили “Голосу Севастополя” местные жители, через город Мелитополь (Запорожская область) в сторону города Мариуполя проехала колонна РСЗО “Ураган”, в количестве 5 шт и за ней следовало 4 ЗИЛа с БК (т.е. 4 транспортно-заряжающих машины). Смотрите изображения ниже.

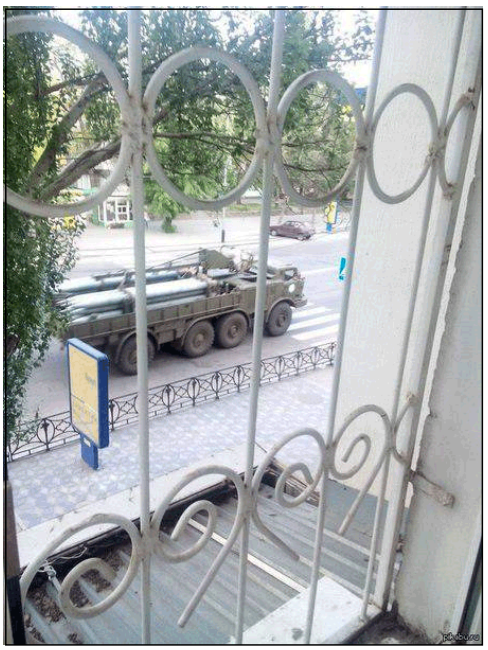

Транспортно-заряжающая машина 9Т452 с боекомплектом из 16 неуправляемых реактивных снарядов РСЗО “Ураган” на марше

Источник: URL: http://voicesevas.ru/news/yugo-vostok/13672-hronika-voennyh-sobytiy-v-novorossii-za-17052015.html

18.05.2015 г.

22:29. За минувшие выходные бригада взрывотехников ДНР обезвредила восемь боеприпасов. В частности, из Киевского района города Донецка взрывотехники вывезли на утилизацию кассетный элемент головной части реактивного снаряда РСЗО “Ураган”.

Источник: URL: http://voicesevas.ru/news/yugo-vostok/13689-hronika-voennyh-sobytiy-v-novorossii-za-18052015.html

19.05.2015 г.

10:14. В пресс-службе ведомства МЧС ДНР утром 19 мая дали отчёт о проведённой работе за предыдущие сутки. 18 мая, боеприпасы, в том числе противопехотные и минометные мины, артиллерийские снаряды и кассетные элементы снарядов РСЗО, были обнаружены в городе Донецке, Моспино, Зугрэсе и Тельмановском районе. Переопубликовано ранее опубликованное изображение.

12:05. Из Сводки военных событий в Новороссии за 18.05.2015 г. “На одном из мест хранения украинской техники наблюдатели миссии ОБСЕ не досчитались семи гаубиц 152-мм и одной установки РСЗО “Град”.

12:45. По данным Заместителя командующего корпусом Минобороны ДНР Эдуарда Басурина, со ссылкой на данные разведки ДНР, “Разведкой Вооруженных сил ДНР зафиксировано в населенном пункте Передовое размещение РСЗО “Град” и “Ураган”. Отмечалось, что установки (в данном случае пакеты направляющих боевых машин) залпового огня направлены на город Волноваху.

23:35. Пресс-секретарь ОБСЕ сообщил, что на Донбассе снова ведутся обстрелы из установок “Град” (т.е. боевых машин РСЗО “Град”). Опубликован видеоматериал. Смотрите стоп-кадры видеосъёмки на этой и следующей странице.

Предположительно, остаток корпуса ракетной камеры реактивного снаряда калибра 122 мм

Остаток ракетной камеры реактивного снаряда калибра 122 мм

Источник: URL: http://voicesevas.ru/news/yugo-vostok/13745-hronika-voennyh-sobytiy-v-novorossii-za-19052015.html

20.05.2015 г.

04:08. Жители микрорайона Заперевальный города Донецка, сообщили порталу “Голос Севастополя”, что “около 3:40 что-то “очень сильно прогремело, задрожали окна. По звуку похоже на прилет снаряда от РСЗО «Град»”.

Источник: URL: http://voicesevas.ru/news/yugo-vostok/13745-hronika-voennyh-sobytiy-v-novorossii-za-19052015.html

10:08. Сапёры МЧС Донецкой Народной Республики “В минувшие сутки при обследовании территории на наличие взрывоопасных предметов в Старобешевском районе выявлены 18 кассетных элементов РСЗО «Ураган», два боеприпаса РСЗО «Град», а также четыре выстрела РПГ-7, – заявили в МЧС. – В Енакиево выявлены два артснаряда калибром 152 мм и один – 122 мм”.

Остаток ракетной камеры реактивного снаряда калибра 122 мм

16:03. Колонна РСЗО Ураган ВСУ. Место съемки не указано. (Осторожно, присутствует ненормативная лексика). Опубликован видеоматериал. В действительности, колонна составляющих РСЗО “Смерч”. Смотрите стоп-кадры видеосъёмки на этой странице и четырёх следующих страницах.

Головные машины колонны

Боевая машина РСЗО “Смерч” из состава вооружения вооружённых сил Украины на марше

Боевая машина РСЗО “Смерч” из состава вооружения вооружённых сил Украины на марше

Боевая машина РСЗО “Смерч” из состава вооружения вооружённых сил Украины на марше

Боевая машина РСЗО “Смерч” из состава вооружения вооружённых сил Украины на марше

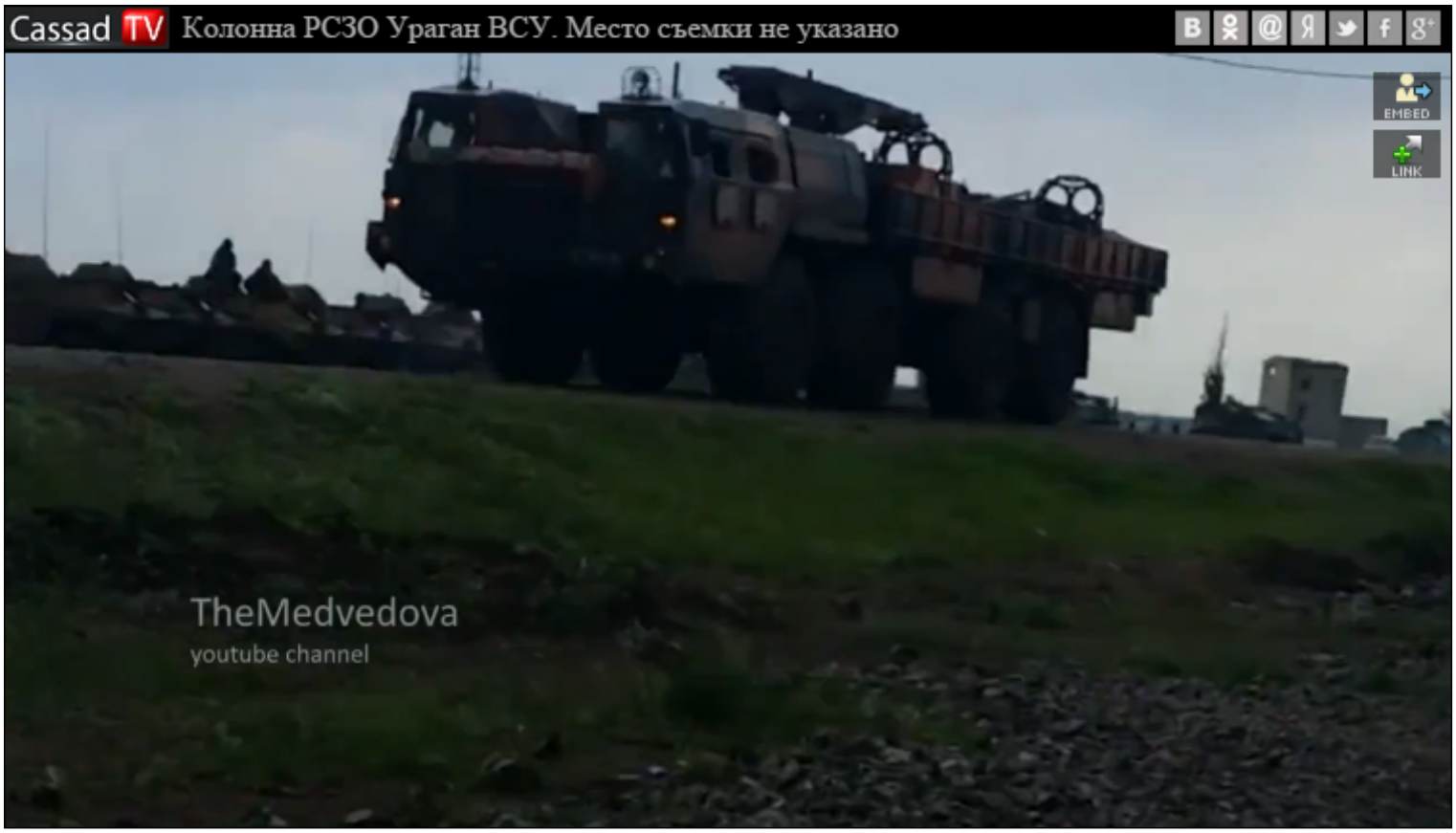

Транспортно-заряжающая машина РСЗО “Смерч” из состава вооружения вооружённых сил Украины на марше

Транспортно-заряжающие машины РСЗО “Смерч” из состава вооружения вооружённых сил Украины на марше

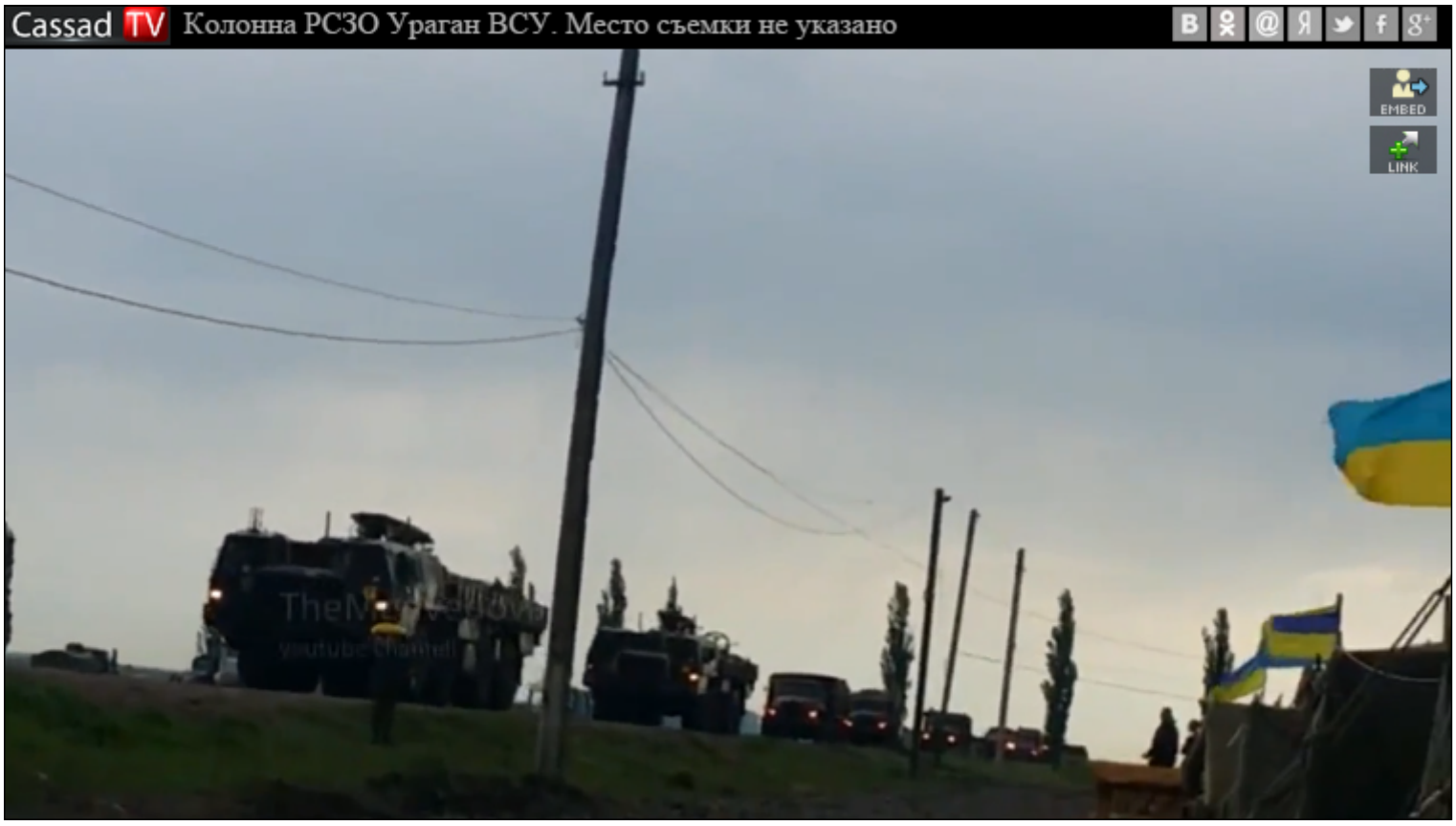

Две транспортно-заряжающие машины РСЗО “Смерч” из состава вооружения вооружённых сил Украины на марше

Транспортно-заряжающая машина РСЗО "Смерч" и другие машины из состава вооружения вооружённых сил Украины на марше

Топливозаправщик и другие машины из состава вооружения вооружённых сил Украины на марше

Источник: URL: http://voicesevas.ru/news/13812-hronika-voennyh-sobytiy-v-novorossii-za-20052015.html

21.05.2015 г.

12:05. По данным пресс-службы МЧС 20 мая, в частности, сапёры МЧС ДНР при обследовании территории на наличие взрывоопасных предметов в городе Донецке выявили четыре боевых элемента систем залпового огня “Град”, “Ураган” и “Смерч”.

12:21. Видеосюжет “Cassad-TV”: Минобороны ДНР раскрыло планы украинских военных. Видеоматериал: ТЗМ РСЗО “Ураган”. В действительности 2 БМ и одна ТЗМ РСЗО “Ураган”.

Две боевые машины 9П140 (впереди) и одна транспортно-заряжающая машина 9Т452 с боекомплектом из 16 неуправляемых реактивных снарядов

21:38. 21 мая в Народной милиции ЛНР сообщили, что ВСУ обстреляли позиции Народной милиции ЛНР в Славяносербском районе из переносной реактивной пусковой установки 9П132 “Град-П” (“Партизан”) (т.е. ПУ 9П132 системы “Град-П” или ПУ 9П132М системы “Партизан”).

“Вчера 20 мая в 22:45 с направления Трехизбенки Вооруженные силы Украины произвели обстрел из ПРПУ “Партизан” по направлению населенного пункта Долгое”. Всего было произведено четыре выстрела”, – уточнили в Народной милиции.

Источник: URL: http://voicesevas.ru/news/13859-hronika-voennyh-sobytiy-v-novorossii-za-21052015.html

22.05.2015 г.

09:49. По данным Минобороны ДНР, украинские силовики более 50 раз за минувшие сутки наносили удары по территории Донецкой Народной Республики, в том числе реактивными снарядами.

14:52. Заместитель командующего корпусом Минобороны ДНР Эдуард Басурин, в частности, сообщил, что в окрестности населённого пункта Марьинка скрытно перебрасываются запрещённые Минскими договоренностями РСЗО “Град”.

Источник: URL: http://voicesevas.ru/news/yugo-vostok/13926-hronika-voennyh-sobytiy-v-novorossii-za-22052015.html

23.05.2015 г.

02:49. Опубликован видеоматериал. Колонна РСЗО "Ураган" украинской армии. Дата и место съёмки неизвестны.Опубликован видеоматериал о передвижении колонны, что и в хронике за 20.05.2015 г. в 16.03.

Источник: URL: http://voicesevas.ru/news/yugo-vostok/13926-hronika-voennyh-sobytiy-v-novorossii-za-22052015.html

12:28. “В редакцию “Голоса Севастополя” поступила информация, что 20-21 мая на западной окраине с.Богородичное Славянского района Донецкой области было разгружено 12 бортовых МАЗ 535 с грузом выстрелов для РСЗО (под Смерч или Ураган-очень длинные).

Точное количество не определено, т.к. груз на платформах замаскирован сверху различным хламом хозяйственного назначения. Пусковых установок не замечено”.

14:48. На брифинге, прошедшем 23.05.2015 г. заместитель командующего корпусом Минобороны ДНР Эдуард Басурин “продемонстрировал фотоснимки, на которых, согласно его пояснениям, силовики разместили 32 САУ, орудий и РСЗО «Град» в районах Гродовки, Курахово, Талаковки, Новокалинино, Дылеевки, Романовки, Гнутово и Николаевки”. Смотрите изображение через страницу.

“Сопоставляя полученные фотографии с направлениями обстрелов и районами территории Донецкой республики, по которым ведется огонь, становится очевидным, что именно выявленная артиллерия в настоящее время применяется против мирных населенных пунктов Донбасса”, – констатировал Басурин. Смль

17:24. Киевские силовики подтянули САУ и РСЗО к н.п. Гродовка. Репортаж от Lifenews. Опубликован видеоматериал в котором сообщается, что агентурная разведка самопровозглашённой ДНР получила результаты аэрофотосъёмки украинской стороны, выполненной для проверки маскировки, на которой, в частности, запечатлены огневые позиции двух боевых машин РСЗО “Град” в н.п. Гродовка.

Источник: URL: http://voicesevas.ru/news/yugo-vostok/13975-hronika-voennyh-sobytiy-v-novorossii-za-23052015.html

24.05.2015 г.

00:30. “Украинские силовики стягивают “грады” к подконтрольной Киеву Константиновке, передает Донецкое агентство новостей со ссылкой на Минобороны Донецкой Народной Республики.

“Разведкой Вооруженных сил ДНР зафиксировано наращивание тяжелых видов вооружения в окрестностях населенного пункта Константиновка (город в 55 км от Донецка — прим. ДАН), куда скрытно перебрасываются запрещенные Минскими договоренностями РСЗО БМ-21 “Град””, – приводит Донецкое агентство новостей слова собеседника в оборонном ведомстве.

Источник: URL: http://voicesevas.ru/news/yugo-vostok/13975-hronika-voennyh-sobytiy-v-novorossii-za-23052015.html

25.05.2015 г.

11:27. Реактивная система залпового огня ВСУ “Смерч”. Видео. В конце ролика выбегает человек с предметом, похожим на саблю и кричит “Аллах Акбар”. Стоп-кадры видеосъёмки смотрите на этой и следующей страницах.

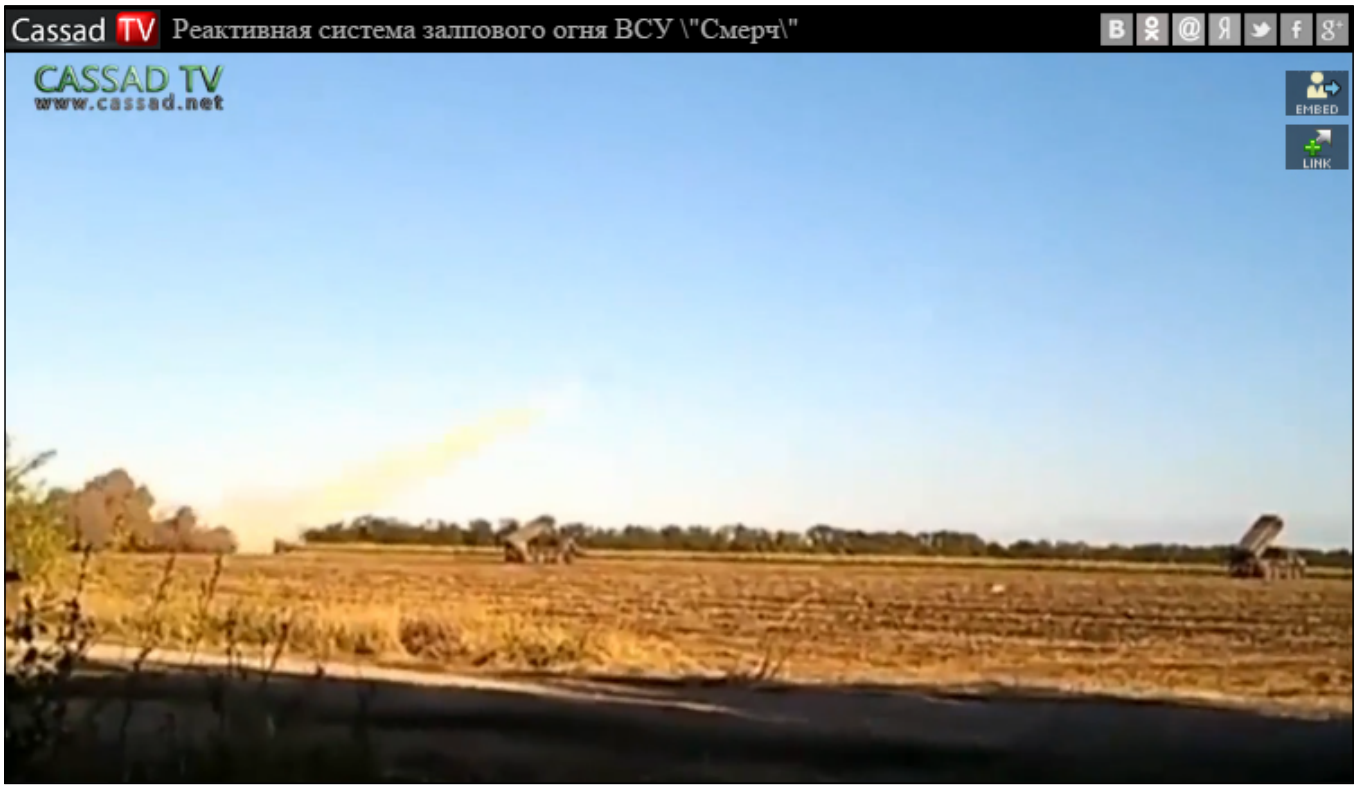

Три боевые машины РСЗО “Смерч” на огневой позиции. Начало стрельбы

Момент стрельбы из боевых машин РСЗО “Смерч”

Огневая позиция и сопредельная территория после стрельбы из боевых машин РСЗО “Смерч”

К хронике за 23.05.2015 г. в 14.48

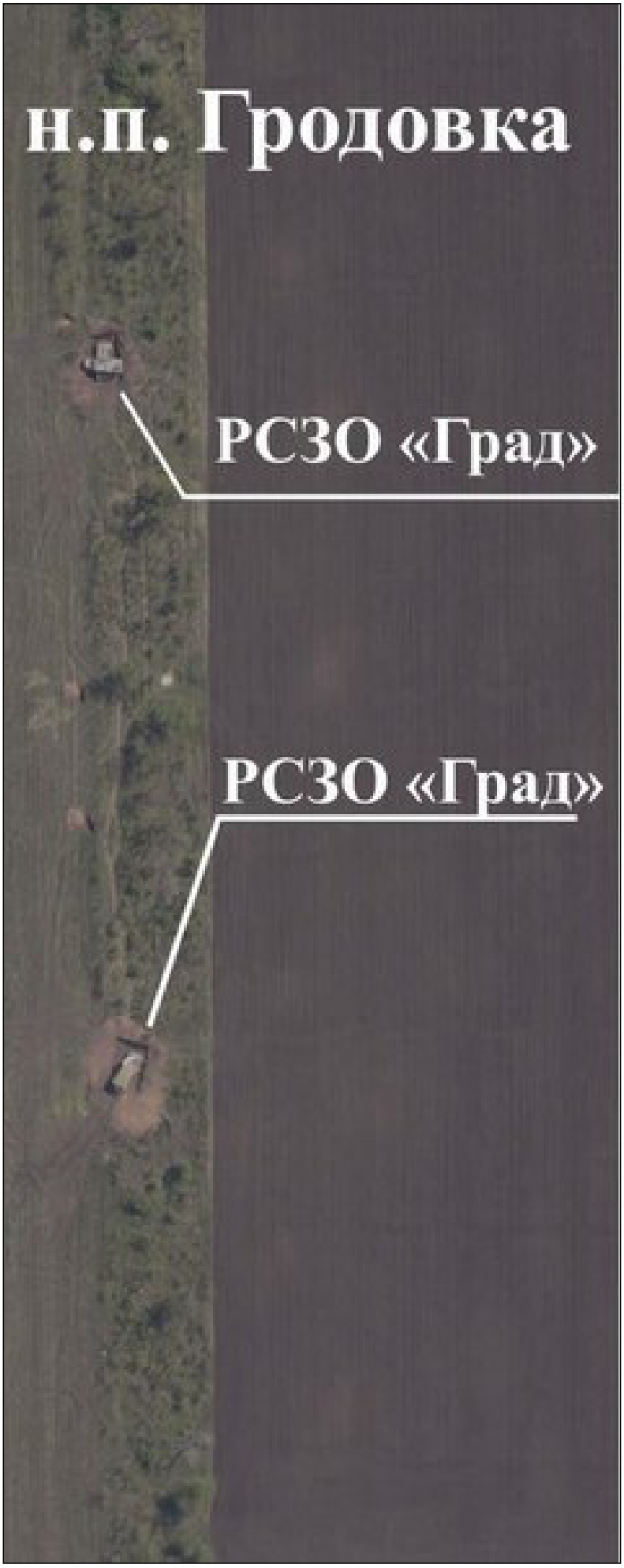

Результат аэрофотосъёмки украинской стороны в районе (или в) н.п. Гродовка. Позиции БМ РСЗО "Град". Неправильно указано РСЗО "Град"

12:24. В МЧС ДНР сегодня, 25 мая, сообщили, что: “В частности, из Макеевки вывезены 72 кассетных элемента РСЗО «Ураган»”, т.е. 72 кассетных элемента головных частей РС РСЗО “Ураган”.

13:22. Заместитель командующего корпусом Министерства обороны ДНР Эдуард Басурин сегодня заявил, что “в район населенных пунктов Великая Новоселка и Ольгинка переброшены РСЗО БМ21 «Град» и РСЗО 9К57 «Ураган», в окрестностях населенного пункта Богородичное вскрыто нахождение РСЗО 9К58 «Смерч»”.

Источник: URL: http://voicesevas.ru/news/14041-hronika-voennyh-sobytiy-v-novorossii-za-25052015.html

26.05.2015 г.

13:24. Разведка Донецкой Народной Республики, в частности, зафиксировала, что “В район Краматорска переброшена реактивная батарея РСЗО 9К57 «Ураган», а в районе населенного пункта Ольгинка зафиксировано присутствие взводов РСЗО БМ21 «Град» и РСЗО 9К57 «Ураган», – заявил Заместитель командующего корпусом Министерства обороны ДНР.

Источник: URL: http://voicesevas.ru/news/14100-hronika-voennyh-sobytiy-v-novorossii-za-26052015.html

27.05.2015 г.

20:49. Военнослужащие ВСУ при обстрелах н.п. Горловка и Новоазовск 26 мая использовали самоходные артиллерийские установки и РСЗО, отвод которых от линии соприкосновения предусмотрен Минскими договоренностями. Об этом 27 мая заявил заместитель командующего корпусом Министерства обороны ДНР Эдуард Басурин.

“Ранее демонстрировались перехваченные фотоснимки с украинских беспилотников, на которых были зафиксированы запрещенные Минскими договоренностями орудия ВСУ, – сказал замкомкорпусом. – Именно из этих «Градов» и САУ ВСУ вчера совершили обстрел мирных жителей в населенных пунктах Горловка и Новоазовск”.

Источник: URL: http://voicesevas.ru/news/14143-hronika-voennyh-sobytiy-v-novorossii-za-27052015.html

27 мая 2015 года “Со стороны Артемовска (Клиновое) украинские силовики произвели обстрел Дебальцево, предположительно, с применением РСЗО”.

Источник: URL: http://voicesevas.ru/news/yugo-vostok/14217-svodka-voennyh-sobytiy-v-novorossii-za-27052015.html

28.05.2015 г.

10:06. Град ВСУ ведёт огонь. Дата и место съёмки неизвестны. Опубликован видеоматериал стрельбы из БМ РСЗО “Град” в ночное время. Смотрите стоп-кадр видеосъёмки► .

10:56. Как сообщил ополченец с позывным “Медицина”, 27 мая украинские силовики во время обстрела города Докучаевска применяли тяжёлые орудия калибром 152-мм. Окраины н.п. Дебальцево были обстреляны украинскими военными со стороны города Артёмовска (Клиновое), предположительно, из БМ РСЗО.

16:32. Разведка Донецкой Народной Республики сегодня зафиксировала залпы украинских БМ реактивных систем залпового огня, причем обстреливалась, по всей видимости, подконтрольная Киеву территория. Об этом заявил сегодня журналистам заместитель командующего корпусом Министерства обороны ДНР Эдуард Басурин.

“Сегодня утром разведкой Вооруженных сил ДНР было зафиксировано в районе населенного пункта Переездная несколько залпов с позиций ВСУ шестью украинскими РСЗО БМ-21 «Град», – сообщил замкомкорпусом. – Судя по тому, что попаданий реактивных снарядов на территории ДНР и ЛНР в это время не было зафиксировано, обстрел велся по территориям, в настоящий момент подконтрольным Киеву”.

23:53. Видеоматериал от очевидцев. Колонна тяжёлой военной техники и “Ураганов”. Трасса Краматорск-Дружковка. 27.05.2015. Опубликован такой же видеоматериал, что и в хронике от 20.05.2015 г. в 16:03.

Источник: URL: http://voicesevas.ru/news/yugo-vostok/14199-hronika-voennyh-sobytiy-v-novorossii-za-28052015.html

29.05.2015 г.

10:31. Сообщение от пресс-службы МЧС ДНР.

“Сотрудники Главного управления экологии и природных ресурсов ДНР, что про проспекту Мира 2Б, во время работ по благоустройству территории обнаружили взрывоопасный предмет. Прибывшие на место саперы МЧС обезвредили снаряд РПГ, после чего боеприпас был вывезен на полигон для ликвидации. Также 28 мая, на взлетно-посадочной полосе Енакиевского государственного авиационного клуба, в поселке Красный Городок пиротехники обнаружили одну минометную мину калибром 120 мм. Сегодня, 29 мая, так же как сообщили из пресс-службы, саперы МЧС вывезли семь артиллерийских снарядов калибром 122 мм и один гранатометный выстрел с прилегающих к селу Малоорловка сельхозполей в Шахтерском районе Республики. В Амвросиевском районе с поля поблизости от села Артемовка на ликвидацию пиротехники вывезли один снаряд реактивной системы залпового огня «Град». С улиц Вишневая, Садовая, Зеленая села Веселое Ясиноватского района отправлены на уничтожение два артиллерийских снаряда калибром 122 мм и один снаряд реактивной системы залпового огня «Град». Один кассетный элемент реактивной системы залпового огня «Град» вывезен с моспинской улицы Короленко”.

Источник: URL: http://voicesevas.ru/news/14259-hronika-voennyh-sobytiy-v-novorossii-za-29052015.html

31.05.2015 г.

06:51. Представители специальной мониторинговой миссии ОБСЕ, которые посетили расположение украинских силовиков на Донбассе, заметили исчезновение шести установок “Град” (т.е. БМ РСЗО “Град”), сведения о которых ранее были внесены в материалы наблюдателей. Об этом сообщала пресс-служба международной организации.

При инспекции семи позиций было, в частности, выявлено, что на одной из них отсутствует семь гаубиц калибра 152 миллиметра, на другой – пять РСЗО “Град”, на третьей – одна установка “Град” (т.е. БМ РСЗО “Град”).

Источник: URL: http://voicesevas.ru/news/14268-hronika-voennyh-sobytiy-v-novorossii-za-30052015.html

02.06.2015 г.

14:29. Местные жители сообщали “Голосу Севастополя” о боевые действиях в районе города Мариуполя. “По их свидетельствам примерно с 6:00 на данном участке фронта началась стрельба. По состоянию на 13:00 работает тяжёлая артиллерия ВСУ. Украинские силовики ведут огонь со стороны посёлка Талаковка из миномётов в сторону пос. Бердянское или Сопино. Также сообщалось о применении украинскими военными РСЗО “Град”. В месте попаданий замечен черный дым. Со стороны “бетонки” (дороги на севере Мариуполя) и посёлка Сартана ВСУ вели обстрел в направлении Саханки и Талаковки”.

Источник: URL: http://voicesevas.ru/news/yugo-vostok/14413-hronika-voennyh-sobytiy-v-novorossii-za-02062015.html

03.06.2015 г.

00:54. “После полуночи 3 июня украинские силовики возобновили массированные обстрелы Горловки. Об этом "Голосу Севастополя" стало известно от Самообороны Горловки. Под обстрелам находится посёлок Гольмовский, шахта 6/7 и другие западные районы города, а также северные районы Енакиево. Украинские силовики ведут обстрел со стороны Светлодарска, предположительно, из САУ и РСЗО "Град". Разведка армии ДНР сообщает о возможных провокациях со стороны ВСУ.

Кроме того, сообщалось, что около 23:45 2 июня украинские силовики нанесли удар из РСЗО "Град", минимум, одним пакетом по позициям ополчения в Дебальцево”.

Источник: URL: http://voicesevas.ru/news/yugo-vostok/14413-hronika-voennyh-sobytiy-v-novorossii-za-02062015.html

11:15. Глава администрации Старомихайловки Петр Лисняк 3 июня сообщил, что пгт. Старомихайловка в Марьинском (район ДНР) подвергся обстрелу со стороны позиции(й) ВСУ.

“Ситуация тяжелая, примерно с половины четвертого утра нас обстреливают из стрелкового оружия, крупнокалиберных пулеметов и РСЗО «Град», были попадания на окраину поселка”, – сказал собеседник агентства.

12:14. “Саперы МЧС ДНР 2 июня при обследовании территории выявили 14 единиц ВОП, в том числе в Иловайске обнаружено 11 единиц снарядов РСЗО «Град»”, – заявили в МЧС.

12:22. Местные жители сообщили «Голосу Севастополя», что 3 июня в 11:57 ВСУ был открыт огонь из РСЗО “Град” (т.е. БМ РСЗО “Град”) (неполный пакет) в сторону Трудовских.

Источник: http://voicesevas.ru/news/14458-hronika-voennyh-sobytiy-v-novorossii-za-03062015.html

04.06.2015 г.

03:59. Как стало известно “Голосу Севастополя”, 4 июня в 03:05 со стороны Степного, Тарамчука с позиций ВСУ из БМ РСЗО был обстрелян н.п. Докучаевск.

Источник: URL: http://voicesevas.ru/news/14458-hronika-voennyh-sobytiy-v-novorossii-za-03062015.html

09:33. Как сообщили в Министерстве обороны ДНР 4 июня, в частности, был зафиксирован один обстрел из БМ РСЗО.

23:49. Как стало известно “Голосу Севастопополя”, в 23:10 обстрелу подвергся н.п. Раздольное. Применялась, по сообщениям местных жителей, РСЗО «Град». Обстрел вёлся со стороны н.п. Старогнатовка.

Источник в Минобороны ДНР передавал с места событий: “У нас жара начинается жестокая. Удар "Града" по Раздольному. Под ударом арты сейчас Белая Каменка и Новая и Старая Ласпа. Выводят танки на нас. Видим 8 штук и ведем борьбу”.

Источник: URL: http://voicesevas.ru/news/14498-hronika-voennyh-sobytiy-v-novorossii-za-04062015.html

05.06.2015 г.

00:23. Как стало известно “Голосу Севастополя”, в 00:05 украинские силовики продолжали обстреливать город Донецк. Киевский район города Донецка обстреливался из артиллерийских систем с направлений: Водяного, Красногоровки, Авдеевки, включая из БМ РСЗО.

Источник: URL: http://voicesevas.ru/news/14498-hronika-voennyh-sobytiy-v-novorossii-za-04062015.html

09:53. В Министерстве обороны ДНР утром 05.06.2015 г. дали сводку за прошедшие сутки.

Из 48 зафиксированных обстрелов во время трёх применялась РСЗО “Град” (т.е. стрельба велась из БМ РСЗО “Град”).

10:47. Глава администрации Тельмановского района Сергей Иванов сообщил, что 04.06.2015 г. в 19:45 внезапно был начат обстрел Тельманово из установки “Град” (т.е. боевой машины РСЗО “Град”). “Снаряды упали прямо в центр поселка. Был выпущен почти полный пакет. Под огнем оказались школьный стадион, жилой массив и частный сектор. В результате обстрела погиб ребенок и ранены трое взрослых.

Глава района отметил, что в момент атаки четырехлетний Иван Нестерчук находился с другими ребятами на детской площадке в частном секторе. Снаряд упал неподалеку.

У мальчика было осколочное ранение, проникающее в грудную клетку, тяжелое. До больницы успели довезти, но уже сделать ничего не смогли. Ребенок умер ... Было также прямое попадание в кухню четвертого этажа пятиэтажки. Бабушка была дома, ранена, чудом выжила, – добавил глава района”.

12:02. “Заместитель командующего корпусом Министерства обороны ДНР Эдуард Басурин сообщил, что: «Тельманово и Докучаевск обстреливались из артиллерийских орудий и РСЗО «Град». По Тельманово били из Гранитного».

По состоянию на 11:30 представители Минобороны ДНР, наблюдатели ОБСЕ и Совместного центра по контролю и координации режима прекращения огня осматривают место гибели ребенка”.

20:06. “Жители Донецка сообщили в редакцию «Голоса Севастополя», что по состоянию на 19:55 идет ожесточенный бой с применением всех видов стрелкового вооружения, включая к/к и миномёты при поддержке артиллерии, в том числе САУ и РСЗО идёт к юго-востоку от Волновахи”.

21:30. Редакции “Голоса Севастополя” стало известно, что по состоянию на 21:25 с позиций у н.п. Волноваха украинские силовики из БМ РСЗО вели обстрел пригородов юго-восточнее города Докучаевска.

22:47. В редакцию “Голоса Севастополя” поступила информация, что по состоянию на 22:40 шёл массированный обстрел пригородов Докучаевска из БМ РСЗО.

Источник: URL: http://voicesevas.ru/news/14532-hronika-voennyh-sobytiy-v-novorossii-za-05062015.html

06.06.2015 г.

05:48. Из Сообщения от ополченца Яна. “Противник продолжает обстрелы городов применяя гаубичную артиллерию и РСЗО, обстрелы наиболее интенсивны к вечеру и ночью”.

“Сегодня поступила информация о том, что ВСУ 5-5/6 число планируют масштабный артобстрел Докучаевска, Еленовки, Ясного. С 22:00 (НР) пригороды Докучаевска уже подвергаются артударам РСЗО”.

Источник: URL: http://voicesevas.ru/news/14532-hronika-voennyh-sobytiy-v-novorossii-za-05062015.html

11:34. Защитники Донбасса обнаружили замаскированные РСЗО ВСУ вблизи линии соприкосновения. Опубликован видеоматериал.

12:52. Сводка от замначальника штаба 5 БТГр Республиканской Гвардии Александра Матюшина с позывным позывной “Варяг”.

“Под постоянным артобстрелом находиться Широкино. Бои там не прекращаются ни на день. Также вчера из РСЗО «Град» был накрыт Докучаевск. Данные нашей разведки подтверждают скопление и подтягивание резервов противника практически по всей линии фронта”.

13:52. “Зафиксированы новые факты размещения тяжелых вооружений Киева и в других населенных пунктах на оккупированной территории Донбасса. В Угледаре отмечено размещение РСЗО “Ураган” в количестве двух единиц, также в районе Клинового и Луганского выявлено местонахождение РСЗО 9К57 “Ураган”.

Источник: URL: http://voicesevas.ru/news/yugo-vostok/14589-hronika-voennyh-sobytiy-v-novorossii-za-06062015.html

07.06.2015 г.

01:54. Защитники Донбасса обнаружили замаскированные РСЗО ВСУ. Опубликован видеоматериал, не подтверждающий этого.

Источник: URL: http://voicesevas.ru/news/yugo-vostok/14589-hronika-voennyh-sobytiy-v-novorossii-za-06062015.html

13:48. “Обстрел поселка городского типа Тельманово 4 июня велся военнослужащими 72-й отдельной механизированной бригады Вооруженных сил Украины, заявил сегодня заместитель командующего корпусом Министерства обороны ДНР Эдуард Басурин.

«Четвертого июня 72-я отдельная механизированная бригада под командованием полковника Грищенко из орудий РСЗО «Град» обстреляла населенный пункт Тельманово, – скзал замкомкорпусом. – В ходе обстрела погиб четырехлетний мальчик. Важно отметить, что этот обстрел был самым мощным за последние месяцы»”.

14:57. По словам заместителя командующего корпусом Министерства обороны ДНР Эдуарда Басурина, разведка ВС ДНР установила, что в то время в районе н.п. Малиновка и Курахово находились РСЗО.

Источник: URL: http://voicesevas.ru/news/14617-hronika-voennyh-sobytiy-v-novorossii-za-07062015.html

08.06.2015 г.

10:59. Как стало известно “Голосу Севастополя”, 8 июня 2015 года около 4:00 через населённый пункт Селидово в сторону города Донецка проследовала колонна РСЗО “Град”.

15:22. Разведка ДНР обнаружила новые факты перемещения тяжёлой военной техники ВСУ к линии соприкосновения, заявил заместитель командующего корпусом Министерства обороны ДНР Эдуард Басурин.

“Разведка ВС ДНР продолжает фиксировать факты перемещения военной техники и личного состава ВСУ в направлении линии разграничения, отмечено наращивание тяжелых видов вооружения, запрещенных Минскими договоренностями, – сказал замкомкорпусом. – В районе Малиновки и Курахово установлено нахождение РСЗО, в населенных пунктах Горняк, Ласточкино, Красногоровка и Острое выявлены позиции с крупнокалиберной артиллерией”.

16:35. “ВСУ продолжают подтягивать тяжелую артиллерию к линии соприкосновения с ДНР – РСЗО «Град» и гаубичные батареи. Об этом сообщил замкомкорпусом министерства обороны республики Эдуард Басурин.

«Разведка ополчения ДНР отметила наращивание тяжелых видов вооружения ВСУ, запрещенных Минскими договоренностями. А именно в районе Анреевки установлено нахождение РСЗО, в населенном пункте Дылеевка выявлена позиция гаубичной батареи Д-30 – до восьми единиц», – сообщил он”.

Источник: URL: http://voicesevas.ru/news/14628-hronika-voennyh-sobytiy-v-novorossii-za-08062015.html

09.06.2015 г.

02:07. Техника ВСУ под Марьинкой. Опубликованы фотографии. На одной из них боевые машины РСЗО “Град”. Смотрите фотографию на следующей странице.

Боевые машины РСЗО “Град” под населённым пунктом Марьинка

05:55. Боевые пуски ракет оперативно-тактического комплекса “Точка-У” и РСЗО “Смерч”. Опубликован видеоматериал.

07:49. Тренировка ополчения ЛНР. Стрельбы из БМ РСЗО “Град”. Опубликован видеоматериал.

Источник: URL: http://voicesevas.ru/news/14628-hronika-voennyh-sobytiy-v-novorossii-za-08062015.html

14:07. Разведка Вооружённых сил ДНР продолжала фиксировать факты перемещения военной техники и личного состава вооружённых сил Украины . Об этом сообщили в ведомстве ДНР.

“В направлении Славянска отмечено перемещение двух реактивных батарей РСЗО БМ-21 «Град» в количестве 12 единиц. Через населенный пункт Константиновка в юго-западном направлении выявлено перемещение САУ 2С7 «Пион» в количестве одной единицы, в районе населенного пункта Цукурино установлено местонахождение артиллерийской системы «ДАНА» — одна единица, а также отмечено прибытие в район населенного пункта Лебединское РСЗО БМ-21 «Град»”.

Источник: URL: http://voicesevas.ru/news/14681-hronika-voennyh-sobytiy-v-novorossii-za-09062015.html

11.06.2015 г.

01:07. Разведка ЛНР зафиксировала перемещение установок (т.е. боевых машин) РСЗО “Град” на подступах к городу Луганску, откуда может быть обстрелян центр города, – заявил в интервью корреспонденту “ПолитНавигатора” вице-спикер парламента Республики Владислав Дейнего.

06:57. Как “Грады” (т.е. как из БМ РСЗО “Град”) ополчения 8 июня под н.п. Горловка одновременно стреляли и по АТО, и по городу. Опубликован видеоматериал, доказывающий, что видеоматериал о стрельбах опубликован на YouTube 8 августа 2014 года, и это были совсем другие боевые условия.

Источник: URL: http://voicesevas.ru/news/yugo-vostok/14721-hronika-voennyh-sobytiy-v-novorossii-za-10062015.html

09:24. В Министерстве обороны ДНР сообщили:

“В минувшие сутки было зафиксировано 38 фактов нарушения режима прекращения огня со стороны украинских силовиков. Противник снова применил артиллерию”.

По информации Минобороны ДНР, в частности, был зафиксирован один артиллерийский обстрел с использованием РСЗО “Град” (один пакет) (т.е. из боевой машины РСЗО “Град” 40 реактивными снарядами).

12:57. Украинские силовики использовали реактивные системы залпового огня “Град” при обстреле села Красный Октябрь в Тельмановском районе Донецкой Народной Республики, сообщил представитель Министерства обороны Донецкой Народной Республики.

“После ночного обстрела в населенном пункте обнаружены неразорвавшиеся боеприпасы РСЗО «Град»”, – заявил собеседник.

Представители Министерства обороны и Совместного центра по контролю и координации режима прекращения огня сегодня прибыли в Красный Октябрь с инспекцией.

“Противник ночью сначала использовал «Грады», затем – артиллерийские орудия”, – заявил один из военнослужащих ополчения ДНР.

В селе были видны масштабные последствия обстрелов.

15:50. Замкомандующего корпусом Минобороны ДНР Эдуард Басурин заявил:

“«В населенных пунктах Катериновка и Дзержинск вскрыто местонахождение РСЗО «Град» – 13 единиц, также отмечено передвижение из Красноармейска в направлении Авдеевки РСЗО БМ-21 «Град» – 8 единиц»”.

Источник: URL: http://voicesevas.ru/news/14771-hronika-voennyh-sobytiy-v-novorossii-za-11062015.html

12.06.2015 г.

00:14. В редакцию “Голоса Севастополя” поступили сведения от наблюдателей. Часть стволов артиллерийских дивизионов, в том числе РСЗО (т.е. пакеты БМ РСЗО), на позициях украинских военных на ст. Делиевка (Дзержинск), Зайцево, Майорск, пос. Дружбы (Магдалиновка) были направлены на север (в частности в сторону города Артёмовска).

Источник: URL: http://voicesevas.ru/news/14771-hronika-voennyh-sobytiy-v-novorossii-za-11062015.html

12:31. “Народная милиция ЛНР зафиксировала перемещение реактивных систем залпового огня “Град” ВСУ к Станице Луганской. Об этом заявил на брифинге замначальника штаба Корпуса оборонного ведомства Республики Игорь Ященко.

“Нашей разведкой зафиксировано перемещение реактивных систем залпового огня (РСЗО) "Град" украинской армии вблизи района Станицы Луганской”, – уточнил он.

По словам Ященко, РСЗО “Град”, согласно Минским договоренностям, должны были быть отведены не менее чем на 70 километров от линии соприкосновения еще в начале марта”.

14:55. “Разведка Донецкой Народной Республики выявила на оккупированных территориях Донбасса позиции украинских реактивных систем залпового огня и самоходных артиллерийских остановок, заявил сегодня заместитель командующего корпусом Министерства обороны ДНР Эдуард Басурин.

«Разведка Вооруженных сил ДНР продолжает фиксировать факты перемещения военной техники и личного состава ВСУ, – сказал замкомкорпусом. – Так, в населенном пункте Степное на территории лесного массива установлено местонахождение РСЗО БМ21 «Град» – шесть единиц”.

19:11. По Сообщению от местных жителей, “В треугольнике Дебальцево-Светлодарск-Углегорск бои не стихают. ВСУ применяется разного вида вооружение с крупным калибром, дальнобойное (САУ, РСЗО). Периодически со стороны Светлодарска летят снаряды в сторону Гольмовского”.

Источник: URL: http://voicesevas.ru/news/14829-hronika-voennyh-sobytiy-v-novorossii-za-12062015.html

09:53. Опубликован видеоматериал от ополчения. “Ополченцы сделали самодельный “Град” для стрельбы прямой наводкой по танкам и пехоте”. В настоящее время можно считать, что это первый случай данных о самодельной боевой машине реактивной артиллерии у ополчения за всё время конфликта с апреля 2014 года. Анализ видео позволяет утверждать, что стрельба была учебной. Всего было запущено 4 реактивных снаряда, которые упали на минимальных расстояниях от огневой позиции. Было ли это целью испытания или это аномальное функционирование боеприпасов из видеоматериала неясно. Смотрите стоп-кадры видеосъёмки на следующих 2-х страницах.

Источник: URL: http://voicesevas.ru/news/14850-hronika-voennyh-sobytiy-v-novorossii-za-13062015.html

Cassad TV Мини ГРАД ополчения ЛНР (присутствует нецензурная лексика) 18+
EMBED
LINK

Cassad TV Мини ГРАД ополчения ЛНР (присутствует нецензурная лексика) 18+
EMBED
LINK

youtube channel

TheMedvedova
youtube channel

TheMedvedova
youtube channel

14.06.2015 г.

10:23. Как стало известно "Голосу Севастополя", 14 июня в 07:20 (два часа назад), н.п. Трудовские и Александровка находились под обстрелом со стороны позиций ВСУ. Огонь вёлся из танков, САУ, БМ РСЗО со стороны н.п. Марьинка.

13:25. Сообщение от ополченца из ЛНР.

"Всю ночь Луганск подвергался обследованию ВСУ из БПЛА. Люди не выспались, так как ополченцы сбивали БПЛА из ЗУ и пулеметов. Это длилось почти всю ночь. Кроме того, среди очередей из ЗУ было явно слышны и несколько залпов из САУ. Это был привет ВСУ у Станицы, которые вели обстрел ВСН из минометов и АГС. В районе Бахмутки и вчера и сегодня очень жарко. Пока что ВСУ не атакуют, но количество обстрелов доросло до 47. На этом направлении. Используются все виды вооружений кроме РСЗО, пока что".

15:25. Наблюдатели Специальной мониторинговой миссии (СММ) ОБСЕ в пятницу посетили площадки Вооружённых сил Украины, а также ДНР и ЛНР, куда согласно Минским соглашениям должно быть отведено от линии разграничения тяжелое вооружение, и отмечают отсутствие или несоответствие части находящегося там вооружения.

"СММ вновь посетили зоны ожидания тяжелого вооружения ДНР… в одном месте СММ отметили, что записанные ранее три противотанковых орудия пропали без вести. На втором месте, что все четыре ранее записанные РСЗО "Град" были на месте. На третьем месте три РСЗО "Град" имели отличные серийные номера от тех, которые были записаны ранее, и пропажу без вести двух ранее записанных буксируемых гаубиц. На двух других площадках СММ отметили, что все ранее записанное вооружение на месте", – было указано в отчёте СММ ОБСЕ за 19:30 12 июня 2015 года, обнародованном в субботу 13 июня 2015 года вечером.

"Кроме этого, наблюдатели посетили семь площадок ожидания тяжелого вооружения ВСУ, все они находятся в соответствии с линиями отвода вооружения согласно Минским соглашениям. В одном месте СММ отмечает, что все ранее переписанное вооружение находится на месте. В остальных шести участках, СММ наблюдала, что в общей сложности во всех шести местах 17 единиц ранее переписанного тяжелого вооружения не находилось на месте: одна самоходная гаубица, четыре РСЗО, шесть буксируемых гаубиц, и шесть противотанковых орудий".

22:48. Военнослужащие ВСУ днём в воскресенье 14 июня 2015 года обстреляли из БМ реактивной системы залпового огня "Град" населённый пункт Желобок, сообщил представитель народной милиции Луганской Народной Республики.

"Примерно в 11:25 ВСУ открыли огонь со стороны населенного пункта Крымское из РСЗО "Град". В общей сложности было произведено четыре залпа по пять ракет каждый. Пострадали два частных дома", – сообщили в народной милиции.

23:52. Сообщение от ополченцев ЛНР.

"ВСУ уже применили и РСЗО по н.п. Желобок. Несколько раз ВСУ вели огонь из танков по позициям у Сокольников. Из минометов обстреливается постоянно вся линию от Сокольников до Донецкого. ОП возле 29-го блокпоста был обстрелян из ББМ и АГС. Также работали снайперы. Имел место бой между Смелым и высотой 175,9, применялось все кроме РСЗО. Столкновения также зафиксированы в районе Станицы и на Веселой гору. Над всей линией фронта работают БПЛА, есть 4 попытки проникновения ДРГ на нашу территорию! Потери ополчения уже достигают до 20 раненых. Потери ВСУ 5 убитых и около 50 раненых. Это результат удачных ответных ударов САУ ВСН. Также уничтожено 2 танка ВСУ и 1 гаубица Д-30! Потери ВСН составляют 1 БМП и 1 ЗУ. Счет обстрелов уже идет до 40, а ведь еще не кончились сутки".

Источник: URL: http://voicesevas.ru/news/14878-hronika-voennyh-sobytiy-v-novorossii-za-14062015.html

15.06.2015 г.

11:47. Источник в Народной милиции Луганской Народной Республики сообщил, что за прошедшие сутки украинские силовики открыли огонь по позициям ополчения 4 раза.

В период с 6:00 14 июня до 6:00 15 июня отмечено четыре нарушения режима прекращения огня. В частности, в 11:25 по по селу Желобок Славяносербского района было произведено четыре залпа по пять ракет (т.е. реактивных снарядов) каждый из БМ реактивных систем залпового огня (РСЗО) с направления села Крымское.

15:19. Замкомандующий корпусом Минобороны ДНР Эдуард Басурин сообщил новые данные о перемещении техники ВСУ, которые донесла разведка. "В населенном пункте Артемовск установлено нахождение САУ 2С5 «Гиацинт-С» в количестве 2-х единиц, в направлении севернее н.п. Новоалексеевки отмечено перемещение 7 единиц САУ. В районе н.п. Надеждинка зафиксирована реактивная батарея РСЗО «Град»- 4 единицы".

Источник: URL: http://voicesevas.ru/news/yugo-vostok/14919-hronika-voennyh-sobytiy-v-novorossii-za-14062015.html

16.06.2015 г.

13:41. Заместитель командующего корпусом Минобороны ДНР Эдуард Басурин сообщил, что "Разведка ДНР продолжает фиксировать факты перемещения военной техники и личного состава ВСУ".

По его словам, в частности, в оккупированном силовиками населённом пункте Авдеевка *(5 км от Донецка – прим. "Голос Севастополя")* отмечено прибытие одной единицы РСЗО "Град".

14:18. "Заместитель начальника штаба Корпуса Народной милиции ЛНР полковник Игорь Ященко сообщил, что

"Обстановка в Луганской Народной Республике остается сложной и напряженной – интенсивность обстрелов со стороны украинской армии за истекшие четыре дня увеличилась".

"Всего по населенным пунктам ЛНР произведено 29 выстрелов из танков, 4 из гранатометов, выпущено более 80 мин из минометов калибра 82 и 120 миллиметров", – уточнил полковник.

Кроме того, 14 июня ВСУ произвели четыре залпа из реактивных систем залпового огня "Град", выпустив по селу Желобок 20 ракет со стороны села Крымское. В результате разрушено два жилых дома".

Источник: URL: http://voicesevas.ru/news/yugo-vostok/14960-hronika-voennyh-sobytiy-v-novorossii-za-16062015.html

17.06.2015 г.

04:15. Из Сообщения от ополченца Яна.

"Украинские военнослужащие испытывают серьезные проблемы с соблюдением техники безопасности на своих позициях и при маршевом передвижении к линии соприкосновения: в ходе нарушения мер предосторожности потери силовиков составили три батареи гаубиц Д-30, два "Гиацинта", несколько единиц "Пионов" (пока не уточнено окончательно – от пяти до двенадцати), бронетехника и машины обеспечения (количество неизвестно), РСЗО, свыше ста убитыми и около двух с половиной сотен ранеными), помимо этого два склада с БК".

Источник: URL: http://voicesevas.ru/news/yugo-vostok/14960-hronika-voennyh-sobytiy-v-novorossii-za-16062015.html

15:57. "Разведка ополчения ДНР зафиксировала прибытие к линии соприкосновения еще 40 единиц военной техники и порядка 300 силовиков. Об этом 17 июня заявил журналистам заместитель командующего корпусом Министерства обороны Эдуард Басурин.

«Разведка ДНР продолжает фиксировать факты перемещения военной техники и личного состава украинских силовиков. Отмечено движение двух единиц реактивной системы залпового огня БМ-21 «Град» из Волновахи в Андреевку. Из Курахово в восточном направлении установлено перемещение пяти установок РСЗО», – сообщил он.

Замкомкорпусом отметил, «в поселке Острое зафиксировано размещение 19 «Градов» и четырех «Ураганов», в населенном пункте Клебан-Бык разведка вскрыла местоположение самоходной артиллерийской установки 2С19 «МСТА-2С» в количестве четырех единиц и три комплекса «Гиацинт-Б».

«В районе Авдеевки установлено местонахождение РСЗО БМ-21 «Град» в количестве трех единиц и прибытие в город до 300 человек личного состава вооруженных сил Украины», – добавил Басурин.

Таким образом, всего разведывательные группы армии ДНР обнаружили у линии фронта вновь прибывшие 29 систем залпового огня «Град», по четыре установки РСЗО «Ураган» и САУ, а также три самоходных пушки «Гиацинт-Б» и до трехсот украинских военнослужащих".

16:56. "Град" ВСУ. Место и дата съёмки не указаны. Опубликован видеоматериал стрельбы из 4-х или 5-ти БМ РСЗО "Град".

18:19. Взрыв в зоне завода химизделий в Куйбышевском районе города Донецка, по уточненным данным следствия, был вызван попаданиями ракет (т.е. реактивных снарядов) РСЗО "Смерч". Информация поступила от источников в силовых структурах Донецкой Народной Республики.

«Мощный взрыв в зоне завода был вызван двумя попаданиями снарядов РСЗО «Смерч». Об этом свидетельствует экспертиза остатков взрывчатого вещества в грунте, а также тщательное исследование воронок и растительности в зоне поражения», – сообщил собеседник агентства.

По его словам, обстрел завода химизделий производился объемно-детонирующими снарядами. При этом огонь вёлся со стороны н.п. Курахово (ориентировочно в 30 км от города Донецка).

21:06. В 20:49 поступило сообщение от жителя Макеевки: «Очень сильно гремит со стороны Ясиноватой. Говорят, что в районе Ясиноватского поста ГАИ идет интенсивный бой с применением артиллерии и стрелкового оружия. Звонил сегодня знакомым в Авдеевку, они сказали, что в город прибыло несколько грузовиков с пехотой ВСУ и военная техника: Грады, танки и другая артиллерия».

Источник: URL: http://voicesevas.ru/news/15004-hronika-voennyh-sobytiy-v-novorossii-za-17062015.html

18.06.2015 г.

08:51. Местные жители сообщили, что около 5 утра в районе 29 блокпоста (н.п. Золотое) была слышна работа артиллерии РСЗО “ГРАД” (т.е. стрельба велась из БМ РСЗО “Град”).

Источник: URL: http://voicesevas.ru/news/15004-hronika-voennyh-sobytiy-v-novorossii-za-17062015.html

18:15. “Разведка ополчения выявила новые факты перемещения тяжёлого вооружения, а также личного состава противника. Об этом сегодня заявил заместитель командующего корпусом Министерства обороны ДНР Эдуард Басурин.

«Из Красноармейска в восточном направлении отмечено перемещение двух единиц РСЗО БМ-21 «Град», а в направлении Авдеевка пяти единиц Д-30. Кроме того, в населенном пункте Возрождение установлено местонахождение РСЗО 9К57 «Ураган», в Волновахе – три единицы РСЗО БМ-21 «Град» и шести единиц САУ», – отметил он”.

23:06. Как стало известно “Голосу Севастополя”, 18 июня военнослужащие ВСУ применили РСЗО “Град” против ополчения ЛНР. Были обстреляны позиции на Бахмутке, и вторая линия обороны Луганска, в секторе посёлка Металлиста. Силы ВСН отвечали из САУ, также работал Град по позициям ВСУ на Бахмутке. Бои усиливаются по всей линии фронта. За сутки уже около 50 обстрелов. Военнослужащие ВСУ несколько раз обстреляли позиции ВСН в районе Сокольников, Желтого, Попасной, 31-го блокпоста и Желобка, ОП у 29-го блокпоста и в районе Орехово.

Военнослужащие ВСН отвечали из танков и ББМ, несколько раз применялась ствольная артиллерия, и один раз РСЗО Град. Приблизительные потери ВСН за день – 3 убитых, 47 раненых, потери ВСУ – 12 убитых, 51 раненый. ВСУ потеряли танк и 2 БМП, а также 2 гаубицы Д-30.

23:36. Мы официально подтверждаем обстрел донецкого казенного завода химических изделий ракетами (т.е. реактивными снарядами) РСЗО “Смерч”, сообщил заместитель командующего корпусом Министерства обороны ДНР Эдуард Басурин.

По уточненным данным следствия, произошедший взрыв 16 июня в зоне казенного завода химизделий в Куйбышевском районе Донецка, был вызван в результате попадания объемно-детонирующих ракет (т.е. реактивных снарядов 9М55С или 9М529 с головными частями объёмно-детонирующего действия) РСЗО “Смерч” ВСУ.

“Об этом свидетельствует экспертиза остатков взрывчатого вещества в грунте, а также тщательное исследование воронок и растительности в зоне поражения. Обстрел казенного завода велся со стороны Курахово”. Ранее, открытых данных о поставке Россией на Украину снарядов к системе “Смерч” после распада СССР не публиковалось.

Источник: URL: http://voicesevas.ru/news/15040-hronika-voennyh-sobytiy-v-novorossii-za-18062015.html

19.06.2015 г.

00:58. Последствия попадания снаряда РСЗО “Смерч”. 16.06.2015. Опубликован видеоматериал на котором, в действительности, сообщается о результате попадания ракеты ОТРК “Точка-У”.

Источник: URL: http://voicesevas.ru/news/15040-hronika-voennyh-sobytiy-v-novorossii-za-18062015.html

10:00. Спасательное ведомство Донецкой Народной Республики сообщило, что за сутки саперы МЧС обезвредили 6 га территории в городе Иловайске.

“За минувшие сутки обследовано 6 га территории в городе Иловайске и проведено 0,1 га сплошного разминирования, в ходе которого было обнаружено и уничтожено восемь кассет РСЗО «Ураган», – сообщили в ведомстве“. Также была представлена другая информация.

12:26. Заместитель начальника штаба Корпуса Народной милиции ЛНР полковник Игорь Ященко заявил:

“За неделю зафиксировано 33 факта нарушения режима прекращения огня, из них 12 ночью.

Шесть обстрелов было с применением танков, всего произведено 38 выстрелов. Выпущен был пакет РСЗО “Град”, всего 20 снарядов. Также 17 июня по Сокольникам со стороны Крымского был произведен артиллерийский обстрел из гаубиц Д-30, всего выпущено 10 снарядов", - сообщил замначштаба Народной милиции.

При этом Ященко заверил, что техника Народной милиции стоит "на установленных Минскими соглашениями дистанциях, что ежедневно проверяют и подтверждают в своих отчетах представители миссии ОБСЕ".

15:53. Разведкой ВС ДНР продолжали фиксироваться факты перемещения военной техники и личного состава ВСУ. В частности, “из Надеждинки в Новотроицкое зафиксирована передислокация на территорию фельдшерско-акушерского пункта четырех единиц РСЗО БМ21 «Град»”.

18:16. По сообщениям очевидцев, около 17:12 с н.п. Дзержинск был выпущен полный пакет (т.е. 40 РС) из БМ РСЗО “Град”. Стрельба выполнялась в направлении Скотовой. Более подробная информация уточнялась.

Источник: URL: http://voicesevas.ru/news/15078-hronika-voennyh-sobytiy-v-novorossii-za-19062015.html

21.06.2015 г.

13:29. Заместитель командующего корпусом Минобороны ДНР Эдуард Басурин сегодня заявил:

“Разведкой ополчения ДНР продолжают фиксироваться факты перемещения военной техники и личного состава ВСУ. Так, на юго-восточной окраине н.п. Новотроицкое (Волновахский район, вблизи Докучаевска – прим. “Голос Севастополя”) установлено местонахождение двух единиц РСЗО БМ21 “Град”, – отметил он”.

Источник: URL: http://voicesevas.ru/news/yugo-vostok/15148-hronika-voennyh-sobytiy-v-novorossii-za-21062015.html

22.06.2015 г.

10:23. “Саперы Министерства по чрезвычайным ситуациям ДНР за выходные выявили и обезвредили около 200 взрывоопасных предметов в Амвросиевском районе. Об этом сообщили сегодня в пресс-службе спасательного ведомства республики.

«За 20 июня в Амвросиевском районе на подрывную площадку были вывезены выявленные и взрывоопасные предметы в количестве 196 единиц», — заявили в МЧС.

В частности, вывезены артснаряды калибром 152 мм – 107 единицы, артснаряды калибром 125 мм – 2 единицы, артснаряд калибром 122 мм – 14 единицы, артснаряды калибром 30 мм – 50 единиц, минометные мины калибром 120 мм – 11 единиц, выстрелы РСЗО «Град» – 6 единиц, взрыватель – 6 единиц”.

10:41. Украинская сторона сообщила, что рано утром 22 июня 2015 года обстрелу из БМ РСЗО “Град” “подвергся н.п. Нижнее. Который, впрочем, если свериться с картой, расположен достаточно глубоко в тылу оккупированной киевскими войсками территории. Также сообщается, что в результате этого обстрела один человек получил ранение”.

Источник: URL: http://voicesevas.ru/news/15163-hronika-voennyh-sobytiy-v-novorossii-za-22062015.html

23.06.2015 г.

00:29. “По состоянию на 00:25 23 июня, обстрел н.п. Докучаевск продолжался. По словам главы администрации Докучаевска Евгения Буньо, в городе видны очаги пожара, однако точную информацию о разрушениях до прекращения огня узнать не удастся.

«Нас уже час обстреливают, и до сих пор обстрел продолжается. Уже были «Грады», гаубицы и минометные мины», – отметил он”.

Источник: URL: http://voicesevas.ru/news/15163-hronika-voennyh-sobytiy-v-novorossii-za-22062015.html

24.06.2015 г.

04:39. В подвале многоэтажки под городом Киевом был обнаружен склад деталей к боекомплекту РСЗО “Град”. Об этом 23 июня 2015 года сообщил народный депутат Игорь Луценко на своей странице в Facebook.

“В подвале многоэтажки в с. Гореничи под Киевом найден целый склад деталей к боекомплекту РСЗО типа “Град”, – написал Луценко.

“Луценко не уточнил, были упомянутые боеприпасы отстреляны или нет. Однако он отметил, что в подвале было еще несколько закрытых помещений, которые правоохранители не спешили открывать”.

Источник: URL: http://voicesevas.ru/news/15207-hronika-voennyh-sobytiy-v-novorossii-za-23062015.html

25.06.2015 г.

06:18. Из Сводки от бригады “Призрак”.

"Оперативная информация. Обстановка на фронте в зоне ответственности бригады “Призрак” и общая ситуация по фронту в ЛНР: Обстановка крайне напряженная, на нашем участке за ночь и до 14-00 было 43 обстрела и 3 столкновения. Опять львиная доля обстрелов легла на Сокольники, 31-й блокпост и Желобок, а также на наш ОП возле 29-го блокпоста. У укров работает все, от стрелкового вооружения до гаубиц и САУ. РСЗО пока не применялись. 2 боя были у Сокольников, 1 в районе Золотого.

Также участились обстрелы по Северскому Донцу, а также по нашим позициям в районе Болотенного и Сизого”.

Источник: URL: http://voicesevas.ru/news/15245-hronika-voennyh-sobytiy-v-novorossii-za-24062015.html

10:22. Тяжёлая огнемётная система ТОС-1А “Солнцепёк”. Опубликован видеоматериал стрельбы из БМ-1 Тяжёлой огнемётной системы ТОС-1А, возможно, российскими военными на одном из полигонов Российской Федерации.

15:59. Разведкой Вооружённых сил ДНР продолжались фиксироваться факты перемещения военной техники и личного состава вооружённых сил Украины. Об этом журналистам сообщил 25 июня 2015 года замкомкорпусом Минобороны Донецкой Народной Республики Эдуард Басурин. В частности, Басурин “отметил, что, по данным разведки, в город Часов Яр (город в 22 км к северу от Горловки – прим. "Голоса Севастополя") прибыли две установки РСЗО БМ-21 «Град» и две установки ЗРК «Оса»”.

20:46. Украинские силовики в очередной раз обвиняли ополченцев в обстреле своих позиций. По версии штаба так называемой АТО (антитеррористическая операция) за 25 июня 2015 годла было зафиксировано 35 обстрелов.

“По утверждению пресс-центра, по городской инфраструктуре н.п. Пищевик велся огонь из переносных версий РСЗО “Град”.

Представители оборонных ведомств ДНР и ЛНР данную информацию не комментировали.

Источник: URL: http://voicesevas.ru/news/yugo-vostok/15290-hronika-voennyh-sobytiy-v-novorossii-za-25062015.html

26.06.2015 г.

11:21. Аэропорт города Луганска. Опубликованы фотографии последствий обстрелов со стороны украинских силовиков. Среди них фотография, на которой запечатлён остаток ракетной части реактивного снаряда калибра 122 мм. Смотрите фотографию ниже.

Источник: URL: http://voicesevas.ru/news/yugo-vostok/15332-hronika-voennyh-sobytiy-v-novorossii-za-26062015.html

27.06.2015 г.

13:30. Сообщение от замначальника штаба ополчения ДНР Эдуарда Басурина.

“Разведка ДНР продолжает фиксировать перемещение техники ВСУ. Из Запорожья в Курахово замечено движение колонны РСЗО “Град” и “Ураган”, из Гродовки в Очеретино – двух САУ, в Константиновку отмечено прибытие шести “Градов” и десяти САУ”, – сообщил Басурин.

14:29. Сообщение от ополчения.

“В районе Станицы стрелковые бои, накрыли позиции ВСУ из минометов. На Бахмутке ВСУ ведет обстрелы из всего кроме РСЗО. Отвечаем из того же, накрыли 3 минометные батареи противника.

У ВСУ минус 3 танка и БМП, а также 7 человек ЛС”.

Источник: URL: http://cassad.net/konflikty/voyna-na-ukraine/13732-hronika-voennyh-sobytiy-v-novorossii-za-27062015.html

28.06.2015 г.

14:05. Разведка ВС ДНР продолжала фиксировать факты перемещения военной техники и личного состава вооружённых сил Украины, о чём 28 июня 2015 года заявил журналистам заместитель командующего корпусом Минобороны Донецкой Народной Республики Эдуард Басурин.

“«Из Доброполье через Красноармейск в юго-восточном направлении Курахово (ориентировочно в 30 км от Донецка) отмечено перемещение пяти единиц РСЗО БМ21 «Град». Также на территории глиняного карьера в н.п. Николаевка выявлено местонахождение огневой позиции САУ», – отметил он”.

15:27. Военнослужащие ВСУ оставили свои позиции в районе населённого пункта Бердянское под Мариуполем, сообщалось в отчёте миссии ОБСЕ.

Это произошло в результате ответного огня по позициям украинских силовиков со стороны ВС Новороссии.

“По сообщению миссии ОБСЕ, контрудар ВСН наносили 122-мм ракетами из шести установок Град-П. В результате действий Вооруженных сил Новороссии был уничтожен автомобиль Объединенного центра по контролю и координации, а представители ВСУ были вынуждены покинуть наблюдательный пункт”.

Источник: URL: http://cassad.net/konflikty/voyna-na-ukraine/13777-hronika-voennyh-sobytiy-v-novorossii-za-28062015.html

30.06.2015 г.

11:33. “Специалисты МЧС ДНР за прошедшие сутки обнаружили 10 взрывоопасных предметов на территории Республики, сообщили сегодня в пресс-службе ведомства.

«При обследовании территории были выявлены 10 взрывоопасных предметов, в частности боеприпасы РСЗО и артилллерийские снаряды разных калибров», — отметили в спасательном ведомстве.

Находки были сделаны в Амвросиевском районе, Иловайске и Донецке. Кроме того, взрывотехники вывезли на подрывную площадку обнаруженные ранее в Донецке и Амвросиевском районе взрывоопасные предметы, в том числе артснаряды и боевую часть РСЗО «Ураган»”.

15:34. Военнослужащими разведки Донецкой Народной Республики были обнаружены шесть установок РСЗО БМ21 "Град" (т.е. боевых машин РСЗО “Град”, возможно, индекса БМ-21) украинских военных, расположенных у села Новосёловка Первая Ясиноватского района.

Источник: URL: http://cassad.net/konflikty/voyna-na-ukraine/13882-hronika-voennyh-sobytiy-v-novorossii-za-30062015.html

02.07.2015 г.

16:57. Разведка ДНР обнаружила колонну из 60 единиц техники вооружённых сил Украины, заявил 2 июля 2015 года заместитель командующего корпусом Минобороны ДНР Эдуард Басурин.

“«На Мариупольском направлении в Михайловке зафиксированы огневые позиции РСЗО БМ21 «Град», в районе Парасковиевки вскрыто местонахождение четырех единиц РСЗО БМ21 «Град» и десяти единиц САУ, а в Елизаветовку прибыло до 60 единиц танков, РСЗО БМ21 «Град» и САУ», – сказал он.

Кроме того, в Константиновке к западу от Донецка отмечено прибытие восьми единиц РСЗО БМ21 «Град», а в Красногоровке установлено местонахождение огневых позиций четырех единиц САУ”.

18:58. Из Обзора ситуации по всей линии фронта в Новороссии от ополченца “Яна”.

“В Широкино сохраняется тяжелая обстановка, противник подвергает интенсивным обстрелам с тяжелой гаубичной артиллерии и реактивных систем залпового огня. Рано утром там вновь были бои. В ходе украинских артобстрелов пострадала одна из машин ОБСЕ, и теперь их оттуда как ветром сдуло, будет ли зафиксирован данный факт в отчетах ОБСЕ - не известно”.

Источник: URL: http://cassad.net/konflikty/voyna-na-ukraine/14048-hronika-voennyh-sobytiy-v-novorossii-za-02072015.html03

03.07.2015 г.

09:38. Специалисты МЧС ДНР за прошедшие сутки обнаружили более 55 взрывоопасных предметов на территории Республики, сообщили 3 июля 2015 года в пресс-службе ведомства.

“Саперы МЧС, обследовав территорию, выявили 55 артиллерийских снарядов разных калибров, два кассетных элемента РСЗО «Град» и заряды пластида с взрывателями, – отметили в МЧС. – Большинство артснарядов, 54 единицы, обнаружены в городе Амвросиевка”.

Источник: URL: http://voicesevas.ru/news/yugo-vostok/15389-lenta-voennyh-sobytiy-v-novorossii-za-02072015.html

04.07.2015 г.

21:01. Из Сообщения от ополченца с позывным “Сыч”.

“Итак что, было за сегодня : а было 34, только Бахмутка обстрела со стороны ВСУ, а также операция ополчения по подавлению огневых точек ВСУ.

Сегодня ВСУ продолжили нарушать перемирие. Ополчение долго им не давало мощного ответа. Сегодня на позиции привезли 5 штук Град-Партизан, это труба от РСЗО Град, способная также выпускать реактивные снаряды. Их преимущество в точности. Ополчение точечными ударами уничтожило 5 огневых точек с которых по ним часто вели обстрелы из АГС, ПТУР и КПВТ. Что бы опять же не возникало вопросов – все 5 огневых точек это ДОТЫ или блиндажи... В них и было размещено украинское вооружение”.

Источник: URL: http://cassad.net/konflikty/voyna-na-ukraine/14218-lenta-voennyh-sobytiy-v-novorossii-za-04072015.html

05.07.2015 г.

18:48. “Украинские войска так и не смогли выбить ополченцев с позиций под Славянском. Об этом сегодня заявил министр обороны ДНР, участник боев за Славянск Владимир Кононов.

«За несколько дней до этого у нас была буквально разрезана украинскими войсками соседняя со Славянском Николаевка, они начали применять «Ураганы», так, что складывались многоэтажки. Так что, может быть, в этом и был здравый смысл, – рассказал он.

– Но выбить нас с наших позиций они не смогли».

По его словам, говорить о сдаче Славянска неправильно, так как бойцы ДНР выполняли приказ командования”.

Источник: URL: http://voicesevas.ru/news/yugo-vostok/15424-lenta-voennyh-sobytiy-v-novorossii-za-05072015.html

06.07.2015 г.

14:59. “Разведка ополчения ДНР обнаружила позиции украинских реактивных систем залпового огня «Град» в городе Николаевка к востоку от Славянска. Об этом заявил сегодня заместитель командующего корпусом Министерства обороны ДНР Эдуард Басурин.

«Разведка ВС ДНР продолжает фиксировать факты перемещения военной техники и личного состава ВСУ. Так, в населенном пункте Николаевка на территории кладбища отмечено местонахождение огневых позиций РСЗО БМ-21 «Град»», – сказал он.

По словам замкомкорпусом, ВСУ продолжают размещать на своих позициях вблизи линии соприкосновения тяжелые вооружения и тем самым грубо нарушают Минские договоренности”.

Источник: URL: http://cassad.net/konflikty/voyna-na-ukraine/14280-lenta-voennyh-sobytiy-v-novorossii-za-06072015.html

07.07.2015 г.

12:05. В пресс-службе Министерства по чрезвычайным ситуациям ДНР дали сводку за прошедшие сутки в Республике.

В частности, в городе Шахтёрске был выявлен кассетный элемент реактивного снаряда РСЗО “Ураган”.

Источник: URL: http://voicesevas.ru/news/yugo-vostok/15451-lenta-voennyh-sobytiy-v-novorossii-za-07072015.html

08.07.2015 г.

13:09. Взрывотехники МЧС ДНР за прошедшие сутки, в частности, выявили в н.п. Амвросиевка один снаряд из состава РСЗО “Град”.

Источник: URL: http://cassad.net/konflikty/voyna-na-ukraine/14420-lenta-voennyh-sobytiy-v-novorossii-za-08072015.html

09.07.2015 г.

18:27. “Украинские силовики обстреляли реактивными системами залпового огня село Солнцево в Старобешевском районе примерно в 70 км к югу от Донецка. Об этом сегодня сообщил заместитель командующего корпусом Минобороны ДНР Эдуард Басурин.

«Наиболее интенсивному артиллерийскому обстрелу подвергался населенный пункт Солнцево, — сказал замкомкорпусом. — Обстрел велся из РСЗО БМ-21 «Град» с позиций 72-й отдельной механизированной бригады под командованием Грищенко»”.

19:39. “ВСУ сегодня почти 50 раз обстреляли территорию Донецкой Народной Республики, заявил на брифинге заместитель командующего корпусом Министерства обороны ДНР Эдуард Басурин.

«За сегодняшний день нами зафиксировано 48 нарушений режима прекращения огня. Из них 21 — в темное время суток», — сказал замкомкрпусом.

По его словам, при обстрелах противник использует тяжелые вооружения, включая РСЗО и артиллерийские орудия калибром 152 и 122 мм”.

Источник: URL: http://voicesevas.ru/news/yugo-vostok/15482-lenta-voennyh-sobytiy-v-novorossii-za-09072015.html

“Украинские силовики обстреляли реактивными системами залпового огня село Солнцево в Старобешевском районе примерно в 70 км к югу от Донецка. Обстрел велся из РСЗО БМ-21 «Град» с позиций 72-й отдельной механизированной бригады под командованием Грищенко, расположенных в населённом пункте Гранитное в 16 км к юго-западу от Солнцево”.

Источник: URL: http://cassad.net/ukraina/ukrainskiy-krizis/14567-svodka-voennyh-sobytiy-v-novorossii-za-09072015.html

10.07.2015 г.

08:58. Из Данных по обстрелам Самообороны Горловки.

“Согласно данным Самообороны Горловки, в 2:27 украинские силовики выпустили в сторону Пантелеймоновка полный пакет РСЗО "Град", по неподтверждённым данным, было попадание по частному сектору населённого пункта. Около 4 утра обстрелы прекратились”.

14:49. “Разведка Вооруженных сил Донецкой Народной Республики продолжают фиксировать наращивание присутствия военной техники и личного состава ВСУ вдоль линии соприкосновения. Об этом сегодня заявил заместитель командующего корпусом Минобороны ДНР Эдуард Басурин. <...>

«Нами выявлено в населенном пункте Красногоровка прибытие трех единиц САУ; в населенном пункте Андреевка – четыре единицы РСЗО БМ-21 «Град» и две единицы САУ; в населенном пункте Гранитное – две единицы РСЗО БМ-21 «Град» и четыре единицы САУ; в населенном пункте Новоселовка Вторая в районе лесополосы – одна единица РСЗО 9К57 «Ураган»», – уточнил Басурин”.

Источник: URL: http://voicesevas.ru/news/yugo-vostok/15500-lenta-voennyh-sobytiy-v-novorossii-za-10072015.html

11.07.2015 г.

10:46. Очевидцы сообщали, что в 1:01 из позиций ВСУ в районе Новгородска был выпущен полный пакет “Града” (т.е. стрельба была выполнена из БМ РСЗО “Град” 40 реактивными снарядами).

15:06. За прошедший день (10 июля) по окраинам Донецка военнослужащие ВСУ выпустили 80 зарядов РСЗО “Град” (т.е были запущены 80 реактивных снарядов из БМ РСЗО “Град”).

“Наиболее интенсивному артиллерийскому и минометному обстрелу подверглись населенный пункт Спартак, район аэропорта и Киевский район города Донецк. При обстрелах использовались тяжелые вооружения калибром свыше 100 мм, запрещенные Минскими соглашениями. На этот раз в основном применялись РСЗО БМ-21 «Град», было выпущено 80 снарядов”, – сообщил заместитель командующего корпусом МО ДНР Эдуард Басурин.

Басурин отметил, что обстрел велся с позиций 11-го отдельного мотопехотного батальона украинских силовиков «Киевская Русь» под командованием Алексея Савича, находящегося в оперативном подчинении министерства обороны Украины и дислоцированного в населенных пунктах Авдеевка и Опытное”.

17:00. “Заместитель командующего корпусом Министерства обороны ДНР Эдуард Басурин сообщил новые данные, поступившие от разведки ополчения.

«Нами выявлено: в населенном пункте Ласточкино местонахождение двух единиц РСЗО БМ-21 «Град» и трех единиц Д-30; из населенного пункта Новогродовка отмечено перемещение в юго-восточном направлении восьми единиц РСЗО 9К57 «Ураган»; в районе населенного пункта Марьинка – две единицы РСЗО БМ-21 «Град»; в населенном пункте Володарское – две единицы РСЗО БМ-21 «Град»”.

Источник: URL: http://voicesevas.ru/news/yugo-vostok/15524-lenta-voennyh-sobytiy-v-novorossii-za-11072015.html

12.07.2015 г.

10:42. “Советник главы МВД Украины Зорян Шкиряк завил о новых столкновениях между украинскими силовиками и ополченцами Донбасса.

Ранее украинские силовики заявили о более 40 перестрелках за вечер субботы.

Огонь, по информации Шкиряка, ведется из тяжелой артиллерии и танков с использованием минометов и РСЗО. Обстрелам, по его словам, подверглись районы н.п.Пески, Авдеевка, Луганское”.

19:31. “Разведка ДНР выявила позиции украинских гаубиц и реактивных систем залпового огня к северу и западу от Донецка. Об этом сегодня заявил заместитель командующего корпусом Минобороны ДНР Эдуард Басурин.

«Разведка ВС ДНР продолжает фиксировать факты перемещения военной техники и личного состава ВСУ, – сказал он. – Нами выявлены: в городе Часов Яр (около 55 км к северу от Донецка – прим. ДАН) основные огневые позиции РСЗО БМ-21 «Град», в селе Троицкое (около 25 км к северу от Донецка) – огневые позиции гаубичной артиллерии, в селе Мемрик (около 30 км к северо-западу от Донецка) – местонахождение семи установок РСЗО БМ-21 «Град», в селе Улаклы (около 50 км к западу от Донецка) – местонахождение одной установки 2С5 «Гиацинт»”.

Источник: URL: http://voicesevas.ru/news/yugo-vostok/15533-lenta-voennyh-sobytiy-v-novorossii-za-12072015.html

14.07.2015 г.

13:12. Мощный залп РСЗО “Град” ВСУ в зоне проведения так называемой АТО. Дата съёмки неизвестна. Опубликован видеоматериал на котором запечатлены моменты стрельбы из 2-х или 3-х боевых машин РСЗО “Град” не дающие подтверждения стрельбы в зоне АТО.

14:55. Разведка ДНР зафиксировала перемещение украинскими силовиками к линии соприкосновения 10 тяжёлых гаубиц, 17 САУ, а также трёх установок “Град” (т.е. боевых машин РСЗО “Град”). Об этом сегодня заявил заместитель командующего корпусом министерства обороны ДНР Эдуард Басурин.

«Разведка ДНР продолжает фиксировать факты перемещения военной техники и личного состава ВСУ. Так, в районе населенного пункта Катериновка установлено местонахождение 10 единиц Д-30, две САУ, три единицы РСЗО БМ 21 «Град», – отметил он. – В Новоселовке зафиксировано 15 единиц САУ».

Представитель оборонного ведомства подчеркнул, что «подразделения ВСУ продолжают перемещение тяжелого вооружения и артиллерии калибром свыше 100 мм, нарушая тем самым Минские соглашения»”.

Источник: URL: http://voicesevas.ru/news/yugo-vostok/15592-lenta-voennyh-sobytiy-v-novorossii-za-14072015.html

15.07.2015 г.

09:33. О боях в н.п. Горловка в ночь с 14 на 15 июля 2015 г.

"14 июля с вечера и до полуночи силовики украинских формирований бомбили Горловку.

В 20:53 поступило сообщение от ополчения, что уже четвёртый час идут бои. В промежутке времени примерно с 20:30 до 20:50 западные районы города были под мощным огнем. Фиксировались попадания по жилым районам города. В 21:18 бой пошел на спад, но в 21:30 с севера ВСУ атаковали или АРС или РСЗО, на западе не стихало. 21:45 сообщение от очевидцев о том, что на северо-западе 6\7 и Мичурино продолжали фиксировать входящие снаряды.

В 22:20 украинские бойцы с позиций у Артемово открыли огонь из танка по частному сектору поселков Кураганка, Комсомолец. Также украинские снаряды приземлялись в районе 5 квартала.

В 23:20 из позиций ВСУ у Зайцево, Гольма был открыт огонь. Позже, около 23:35 с запада Курдюмовки снова посыпались снаряды в район, неподалеку от Бессарабки.

Около 00:13 ополчение Горловки сообщило, что интенсивность боев падает".

15:14. Очевидцы сообщали, что в колонне техники, которая зашла в город Артёмовск накануне (т.е. 14.07.2015 г.), было 4 машины (т.е. боевые машины) РСЗО "Град" и боекомплект к ним (т.е. транспортные машины с РС или заряженные БМ).

Источник: URL: http://cassad.net/konflikty/voyna-na-ukraine/14785-lenta-voennyh-sobytiy-v-novorossii-za-15072015.html

17.07.2015 г.

15:25. Согласно заявлению заместителя командующего корпусом министерства обороны ДНР Эдуарда Басурина от 17.07.2015 г., "разведка Донецкой Народной Республики выявила в оккупированной части Ясиноватского района гаубицы и реактивные системы залпового огня украинских силовиков".

В частности, "на западной окраине населенного пункта Верхнеторецкое, в четырех километрах от линии соприкосновения, зафиксированы огневые позиции РСЗО и гаубичной артиллерии", – сказал Басурин.

Источник: URL: http://cassad.net/konflikty/voyna-na-ukraine/14899-lenta-voennyh-sobytiy-v-novorossii-za-17072015.html

19.07.2015 г.

20:02. Из Сообщения от ополченца с позывным "Сыч".

За прошедший сутки (18.07.2015 г.) военнослужащие ВСУ произвели 41 обстрел территории ЛНР. Ответный огонь открывался 11 раз. Так же было 3 столкновения. При обстрелах и в боях применялось всё кроме РСЗО.

20:26. Согласно заявлению заместителя командующего корпусом министерства обороны ДНР Эдуарда Басурина от 19.07.2015 г., разведка (корректно – разведчики) вооружённых сил ДНР продолжали фиксировать факты перемещения военной техники и личного состава ВСУ. В частности, в населённом пункте Красногоровка, расположенном в 3 км от линии соприкосновения сторон, было установлено местонахождение огневых позиций РСЗО "Град".

Источник: URL: http://voicesevas.ru/news/yugo-vostok/15718-lenta-voennyh-sobytiy-v-novorossii-za-19072015.html

22.07.2015 г.

18:49. Согласно заявлению заместителя командующего корпусом министерства обороны ДНР Эдуарда Басурина от 22.07.2015 г., "разведка ДНР зафиксировала РСЗО "Град" и артиллерийские орудия украинских силовиков в 10 км от линии фронта".

В частности, "в населенном пункте Новобахмутовка (34 км от Донецка – прим. ДАН), в 10 км от линии соприкосновения сторон, обнаружено две единицы РСЗО БМ21 "Град" и четыре САУ".

Источник: URL: http://cassad.net/konflikty/voyna-na-ukraine/15147-lenta-voennyh-sobytiy-v-novorossii-za-22072015.html

Из Сводки военных событий в Новороссии за 22.07.2015 г.

"Разведка ДНР в городе Артёмовск, в 20 км от линии разграничения, обнаружила позиции САУ 2С5 "Гиацинт" и орудие 2Б8 "Тюльпан". Также в насёленном пункте Новобахмутовка (34 км от Донецка, 10 км от линии соприкосновения) выявлены две единицы РСЗО БМ21 «Град» и четыре САУ".

Источник: URL: http://cassad.net/ukraina/ukrainskiy-krizis/15231-svodka-voennyh-sobytiy-v-novorossii-za-22072015.html

23.07.2015 г.

18:18. Обстрел н.п. Авдеевка в Донбассе произошёл с северо-востока ракетами установки “Град” (т.е. реактивными снарядами из БМ РСЗО “Град”), сообщалось в отчёте специальной мониторинговой миссии (СММ) ОБСЕ, опубликованном в четверг 23 июля 2015 года.

“Накануне в МВД Украины сообщили об обстреле Авдеевки, в результате чего два человека погибли, два получили ранения. В понедельник Минобороны самопровозглашенной ДНР заявляло о подготовке украинскими силовиками провокационного обстрела Авдеевки. Заместитель командующего штабом ополчения ДНР Эдуард Басурин заявил РИА Новости в среду, что обстрел Авдеевки является провокацией силовиков, цель которой – обвинить ополченцев в срыве процесса мирного урегулирования.

“Рядом с подконтрольной правительству Авдеевкой в 15 километрах к северо-северо-западу от Донецка СММ заметила десять свежих кратеров, как на трассе Н20, так и в окрестностях. СММ провела анализ кратеров и предположила, что они были сделаны осколками запущенных ракет из РСЗО БМ-21 "Град" с северо-северо-восточного направления”, – говорилось в сообщении. Кратер в данном случае означает воронка, т.е. выполнен неправильный перевод слова crater – воронка.

Источник: URL: http://voicesevas.ru/news/yugo-vostok/15775-lenta-voennyh-sobytiy-v-novorossii-za-23072015.html

26.07.2015 г.

15:52. По заявлению заместителя командующего корпусом Минобороны Донецкой Народной Республики Эдуарда Басурина от 26.07.2015 г., “разведка ополчения ДНР выявила факты рекордного за последние две недели количества новой тяжёлой артиллерии вблизи линии соприкосновения”.

В частности, в н.п. Водяное, расположенном в 7 км от линии соприкосновения сторон, было установлено местонахождение одной единицы РСЗО “Град”.

16:46. Из Сообщения от ополченца с позывным “Сыч”.

25 июля 2015 года по ополчению было выполнено 43 обстрела. “Украинская сторона применяла все кроме РСЗО”.

Источник: URL: http://voicesevas.ru/news/yugo-vostok/15817-lenta-voennyh-sobytiy-v-novorossii-za-26072015.html

Из Сводки военных событий в Новороссии за 25-26.07.2015 г. Из Военных событий в ДНР.

26 июля разведка (корректно – разведчики) ДНР выявила(и), в частности, в посёлке Водяное, расположенном в 7 км от линии соприкосновения сторон, местонахождение одной единицы РСЗО “Град”.

Источник: URL: http://cassad.net/ukraina/ukrainskiy-krizis/15402-svodka-voennyh-sobytiy-v-novorossii-za-25-26072015.html

27.07.2015 г.

16:16. По данным МЧС, сапёры данного ведомства Донецкой Народной Республики за период 24-26 июля 2015 года изъяли и вывезли на подрывную площадку, в частности, кассетный элемент РС РСЗО “Ураган”.

Источник: URL: http://voicesevas.ru/news/yugo-vostok/15839-lenta-voennyh-sobytiy-v-novorossii-za-27072015.html

28.07.2015 г.

10:18. Сообщение от ополчения. “Луганское направление. Веселая гора - Счастье: бой с активным применением артиллерии. Станица Луганская: бой (все виды вооружения, кроме РСЗО). Донецк. Пески: ВОГи работают + артиллерия. Пески: стрелковый бой (к/к пулеметы, ЗУ)”.

12:43. ВСУ заявили, что за прошедшие сутки ополченцы на Донбассе обстреляли их позиции 82 раза.

“Войска осуществили 82 обстрела сил АТО и 5 мирных населенных пунктов. Противник 12 раз применял 152-х и 122-мм артиллерию, 26 раз – минометы, трижды – "Грады", 6 раз – танки.”, – говорилось в сообщении пресс-центра штаба спецоперации, опубликованном во вторник 28 июля 2015 года на страничке в социальной сети Facebook.

17:39. Согласно заявлению заместителя командующего корпусом Министерства обороны ДНР, сделанного журналистам, разведка Вооружённых сил ДНР выявила прибытие пяти украинских установок (т.е. боевых машин) реактивной системы залпового огня “Ураган” в посёлок городского типа Кураховка, расположенного на западе от города Донецка.

“Через Гродовку и Горняк в Кураховку, в 13 км от линии соприкосновения сторон, установлено прибытие пяти единиц РСЗО 9К57 “Ураган””, – сказал замкомкорпусом.

Представитель Минобороны отмечал, что факты перемещения военной техники свидетельствовали о нежелании украинских властей разрешать конфликт на Донбассе мирным путём.

17:57. Согласно заявлению заместителя командующего корпусом министерства обороны ДНР Эдуарда Басурина от 28.07.2015 г., “заявления украинских силовиков об обстрелах их позиций ополчением говорят о некомпетентности командиров ВСУ”.

“Пресс-центр штаба “АТО” заявляет об обстреле из танков, гаубиц 152 мм и РЗСО “Град” населенных пунктов Широкино, Майорск, Кирово, Гранитное и Сведлодарск. Это говорит о незнании обстановки командирами подразделений ВСУ, так как в данных зонах нами все тяжелое вооружение отведено от линии соприкосновения”, – сказал Басурин.

19:53. Из сообщения от ополченца с позывным “Сыч”.

“Интенсивность обстрелов в ЛНР за вчера составила 38 случаев. Применялось все кроме РСЗО”.

Источник: URL: http://cassad.net/konflikty/voyna-na-ukraine/15447-lenta-voennyh-sobytiy-v-novorossii-za-28072015.html

30.07.2015 г.

12:16. Из сообщения от ополченца с позывным “Сыч”.

“Сегодня обстановка на Бахмутке немного “стихла”. За сутки 38 обстрелов. <...> В боях и обстрелах участвовало все кроме РСЗО”.

19:38. Согласно заявлению заместителя командующего корпусом министерства обороны ДНР Эдуарда Басурина от 30.07.2014 г., “разведка Донецкой Народной Республики выявила позиции украинской тяжелой артиллерии в поселках Дылеевка и Новогродовское (Дзержинский городской совет) вблизи линии соприкосновения.

В частности, в населённом пункте Новгородское было установлено прибытие одной единицы РСЗО “Град”, – сказал замкомкорпусом.

Источник: URL: http://voicesevas.ru/news/yugo-vostok/15880-lenta-voennyh-sobytiy-v-novorossii-za-30072015.html

31.07.2015 г.

13:36. В пресс-службе Министерства по чрезвычайным ситуациям сообщили, что “30 июля из Киевского района Донецка пиротехники МЧС вывезли на подрывную площадку 176 выявленных боеприпасов. <...> Также взрывоопасные предметы, включая артснаряды разных калибров, ПЗРК “Игла” и боеприпас РСЗО “Град”, были вывезены из Куйбышевского района Донецка, Торецка и села Кленовка в Амвросиевском районе”.

Источник: URL: http://voicesevas.ru/news/yugo-vostok/15895-lenta-voennyh-sobytiy-v-novorossii-za-31072015.html

02.08.2015 г.

19:47. Согласно заявлению заместителя командующего корпусом министерства обороны ДНР Эдуарда Басурина от 02.08.2015 г., “разведка Вооруженных сил Донецкой Народной Республики за сутки выявила в общей сложности 26 самоходных артиллерийских установок, гаубиц и реактивных систем залпового огня ВСУ вблизи линии соприкосновения”. В частности, в населённом пункте Талаковка, расположенном в 13 км от линии соприкосновения сторон, было выявлено шесть единиц РСЗО “Град”.

Источник: URL: http://voicesevas.ru/news/yugo-vostok/15931-lenta-voennyh-sobytiy-v-novorossii-za-2082015.html

03.08.2015 г.

17:47. Разведка (корректно – разведчики) ДНР выявила(и) перемещение украинскими силовиками 32 реактивных установок (т.е. боевых машин РСЗО) “Град” и четырёх САУ в направлении линии соприкосновения на территории оккупированных районов. Об этом заявил заместитель командующего корпусом министерства обороны ДНР Эдуард Басурин.

“Разведка Вооруженных сил ДНР продолжает выявлять факты перемещения военной техники и личного состава ВСУ. Нами выявлено: в населенном пункте Славянск в 40 км от линии соприкосновения сторон 20 единиц РСЗО БМ-21 “Град”; в населенном пункте Очеретино в 20 км от линии соприкосновения сторон – четыре единицы РСЗО БМ-21 “Град”; в населенном пункте Красногоровка в 3 км от линии соприкосновения сторон – четыре единицы САУ; в Константиновке в 12 км от линии соприкосновения сторон – восемь единиц РСЗО БМ-21 “Град””, – сказал замкомкорпусом.

Источник: URL: http://cassad.net/konflikty/voyna-na-ukraine/15749-lenta-voennyh-sobytiy-v-novorossii-za-3082015.html

04.08.2015 г.

14:43. Согласно заявлению заместителя командующего корпусом Минобороны ДНР Эдуарда Басурина от 04 августа 2015 года, "разведка Вооруженных сил Донецкой Народной Республики за сутки выявила в общей сложности 19 единиц реактивной и ствольной артиллерии ВСУ вблизи линии соприкосновения".

"Нами выявлено: в населенном пункте Дзержинск в 5 км от линии соприкосновения сторон – пять единиц ствольной артиллерии; в населенном пункте Авдеевка в 5 км от линии соприкосновения сторон – две единицы РСЗО БМ-21 "Град" и позиции гаубичной артиллерии; в населенном пункте Пески в 3 км от линии соприкосновения сторон – огневые позиции ствольной артиллерии; в населенном пункте Угледар в 27 км от линии соприкосновения сторон – шесть единиц РСЗО БМ-21 "Град"; в населенном пункте Мирное в 11 км от линии соприкосновения сторон – шесть единиц САУ", – перечислил замкомкорпусом.

Источник: URL: http://cassad.net/konflikty/voyna-na-ukraine/15791-lenta-voennyh-sobytiy-v-novorossii-za-4082015.html

06.08.2015 г.

16:33. В пресс-службе МЧС ДНР сообщили, что "специалисты МЧС ДНР при обследовании территории на наличие взрывоопасных предметов выявили один артиллерийский снаряд калибром 30 мм в Червоногвардейском районе Макеевки, 14 единиц минометных мин калибром 120 мм в Ленинском районе Донецка, кассетный элемент РСЗО "Ураган" в Дебальцево".

Все работы выполнялись 5 августа 2015 года.

16:51. Заместитель командующего корпусом министерства обороны ДНР Эдуард Басурин заявил, что "разведка вооруженных сил ДНР продолжает выявлять факты наращивания военной техники и личного состава ВСУ. В районе н.п. Дзержинск (около 3-5 км от Горловки – здесь и далее прим.CassadNews), 5 км от линии соприкосновения сторон – огневые позиции Д-30 – 3 единицы; в н.п. Новгородское (пригород Горловки), 6 км от линии соприкосновения сторон,отмечено прибытие РСЗО БМ-21 "Град" – 5 единиц".

Кроме того, северо-западнее населённого пункта Константиновка (горловское направление – прим. CassadNews), расположенного в 25 км от линии соприкосновения сторон, были выявлены огневые позиции РСЗО "Ураган", а под Донецком в Водяном позиции гаубичной артиллерии.

"Все эти факты в очередной раз доказывают нежелание украинских властей решить конфликт мирным путем", – выразил позицию военного ведомства замкомкорпусом.

Источник: URL: http://voicesevas.ru/news/yugo-vostok/15986-lenta-voennyh-sobytiy-v-novorossii-za-6082015.html

07.08.2015 г.

10:30. По сообщению пресс-службы МЧС, сотрудники МЧС ДНР за прошедшие сутки вывезли на подрывную площадку 34 неразорвавшихся боеприпаса, обнаруженных в Ленинском районе города Донецка. В частности, "взрывоопасные предметы, включая артснаряды и кассетный элемент РСЗО "Ураган", были вывезены саперами накануне из Макеевки и Дебальцево".

16:38. Согласно заявлению заместителя командующего корпусом Минобороны ДНР Эдуарда Басурина от 07 августа 2015 года, "разведка ДНР за сутки выявила в общей сложности 5 единиц реактивной и ствольной артиллерии ВСУ вблизи линии соприкосновения". По его словам, в частности, в населённом пункте Ялта (35 км от города Мариуполя), было отмечено прибытие одной единицы РСЗО "Град".

Источник: URL: http://cassad.net/konflikty/voyna-na-ukraine/15957-lenta-voennyh-sobytiy-v-novorossii-za-7082015.html

08.08.2015 г.

ЛНР. 15:29. Из Сообщения от ополченца с позывным "Сыч".

За двое суток, а именно 6 и 7 августа, противник нанёс по территории ЛНР 78 обстрелов. "В столкновениях и обстрелах применялись все виды вооружения кроме РСЗО".

Источник: URL: http://news-front.info/2015/08/08/boevye-svodki-opolcheniya-novorossii-dnr-i-lnr-08-08-2015-obnovlyaetsya/

09.08.2015 г.

ЛНР. 00:36. Из Сообщения от ополченца с позывным “Сыч”.

За 8-е августа противник обстрелял территорию ЛНР 31 раз, а также 2 раза спровоцировал столкновения. Ответный огонь открывался 8 раз. По всему фронту была зафиксирована высокая активность БПЛА.

“Противник и ВС ЛНР использовали все вооружения кроме РСЗО (укры еще ОТРК не использовали)”.

Источник: URL: http://news-front.info/2015/08/08/boevye-svodki-opolcheniya-novorossii-dnr-i-lnr-08-08-2015-obnovlyaetsya/

16:37. За минувшие сутки киевские силовики четыре раза нарушили режим прекращения огня, – сообщили в Народной милиции Луганской Народной Республики.

В 18.45 обстрелу с направления н.п. Троицкое подвергся район н.п. Веселогоровка из БМ БМ-21 РСЗО “Град” (10 реактивных снарядов). Каким образом был определён индекс боевой машины БМ-21 в источнике неуказано.

Источник: URL: http://cassad.net/konflikty/voyna-na-ukraine/16069-lenta-voennyh-sobytiy-v-novorossii-za-9082015.html

10.08.2015 г.

15:23. В пресс-службе МЧС ДНР сообщили, что “за период 7-9 августа при обследовании территории на наличие взрывоопасных предметов в Дебальцево выявлено пять кассетных элементов РСЗО “Ураган”, в разных районах Донецка – ручная граната Ф-й, выстрел АГС и два выстрела ВОГ-17”.

17:42. Военнослужащие ВСУ в те минуты (17:00 – прим. CassadNews) вели обстрел посёлка Тельманово, – заявлял глава Тельмановского района Сергей Иванов.

“Около 40 минут назад ВСУ начали обстреливать Тельманово. В результате обстрелов погибла женщина. Обстрел продолжается”, – сказал он.

Между тем, 10 августа 2015 года в городе Донецке замкомандующего корпусом Минобороны ДНР Эдуард Басурин заявил журналистам, что обстрел н.п. Тельманово вёлся с применением РСЗО “Град”.

Источник: URL: http://voicesevas.ru/news/yugo-vostok/16048-lenta-voennyh-sobytiy-v-novorossii-za-10082015.html

11.08.2015 г.

10:25. 11 августа 2015 года в 00:47 военнослужащие ВСУ нанесли массированный удар по н.п. Михайловка. Обстрел вёлся из ЗУ и БМ РСЗО “Град”. Позже в 00:50 стало известно, что с Новобахмутки был использован полный пакет (т.е. были запущены 40 РС) БМ РСЗО “Град” по н.п. Батмановка.

10:47. Н.п. Волноваха. 11 августа в 00:20 с позиций Бугас-Николаевка военнослужащие ВСУ произвели обстрел двумя пакетами (т.е. 80-ю РС) БМ РСЗО “Град” в направлении н.п. Старогнатовка-Новоласпа. В 00:45 с направления Бугаса военнослужащие ВСУ произвели обстрел из БМ РСЗО “Град” по с.Стыла.

11 августа в 00:05 с направления н.п. Новобахмутовка военнослужащие ВСУ произвели залп из БМ РСЗО по н.п. Ясиноватая.

11:31. 10 августа 2015 года в 19:05 военнослужащие ВСУ вели обстрел из БМ РСЗО “Град” по с. Стыла.

12:25. Из Сообщения от Алексаея Зотьева.

“Самая критичная ситуация разворачивается сейчас в Горловке. Уже трое суток населенный пункт обстреливается подразделениями ВСУ с невиданной доселе интенсивностью. Если раньше имели место только ночные обстрелы, которые затихали к утру, то сейчас обстрелы продолжаются и в светлое время суток, а к процессу помимо РСЗО «ГРАД» и САУ «Акация», подключились минометчики, артиллеристы, танкисты и пехота, усиленная АГС. Украина уже перекрыла трассу «Горловка-Артемовск», постоянно наблюдаются попытки отрезать населенный пункт от сообщения с Донецком и лишить его воды и света”.

14:47. Минобороны ДНР заявило о попытке Киева начать наступление на позиции ДНР на Мариупольском направлении. Об этом на брифинге 11.08.2015 г. заявил замкомандующего корпусом Минобороны ДНР Эдуард Басурин.

“Минувшей ночью украинские силовики в очередной раз грубо нарушили Минские договоренности. Рано утром, в лучших традициях своих нацистских предшественников, в районе поселка Старогнатовка на Мариупольском направлении, противником была предпринята попытка прорвать оборону ДНР”, – отметил он.

По его словам, после 2-х часовой артиллерийской подготовки из крупнокалиберных орудий, РСЗО “Град”, танков и миномётов в районе населенных пунктов Петровское, Новоласпа и Белая Каменка, противник силами 6 БМП и 6 танков с 7 утра начал наступление в направлении Старогнатовки и Белой Каменки.

17:59. Военнослужащие ВСУ за четыре дня почти 30 раз нарушали режим прекращения огня. Об этом на брифинге заявил заместитель начальника штаба Корпуса Народной милиции ЛНР Игорь Ященко. В частности, он заявил, что "все той же 54-й омбр совершено еще более чудовищное преступление – 8 августа в 18:45 окраины Веселогоровки в районе Брянки подверглись артиллерийскому обстрелу из реактивных систем залпового огня из БМ-21. С позиций вблизи населенного пункта Троицкое выпущено 10 реактивных снарядов. К счастью, никто не пострадал, жертв удалось избежать".

"В данном случае мы в очередной раз констатируем факт саботажа выполнения Минских договоренностей киевской военщиной", – подчеркнул Ященко.

Источник: URL: http://voicesevas.ru/news/yugo-vostok/16069-lenta-voennyh-sobytiy-v-novorossii-za-11082015.html

12.08.2015 г.

09:32. "В пресс-центре так называемой АТО заявили, что за минувшие сутки, 11 августа, режим прекращения огня был нарушен 87 раз. Огонь открывался в районе н.п. Крымское, Новгородское, Пески, Авдеевка, Красногоровка, Старогнатовка, Чермалык, Новоселовка. По словам представителей ведомства, 12 раз применилась артиллерия, 21 – минометы, 5 – реактивные системы залпового огня БМ-12 "Град", 65 раз гранатометы и стрелковое оружие". Вместо БМ-12 явно должно быть БМ-21.

12:01. "Саперы МЧС ДНР за прошедшие сутки обнаружили на территории Республики 21 взрывоопасный предмет, сообщили сегодня в пресс-службе министерства по чрезвычайным ситуациям.

"Вчера, 11 августа пиротехники МЧС ДНР при обследовании территории на наличие взрывоопасных предметов в Кировском районе Донецка выявили в количестве 14 артиллерийских снарядов калибром 152 мм и пять минометных мин калибром 120 мм, – рассказали в спасательном ведомстве. – Кроме того, в Куйбышевском районе столице обнаружен артиллерийский снаряд времен Великой Отечественной войны калибром 70 мм, а в Киевском – выстрел РПГ-7".

Также, сотрудники МЧС за сутки вывезли на подрывную площадку 23 взрывоопасных предмета, обнаруженные в Шахтерском районе, Дебальцево, Горловке, Донецке и Макеевке. В частности, из села Малоорловка вывезена боевая часть РСЗО "Град", а из Дебальцево – кассетный элемент РСЗО "Ураган".

17:09. Согласно заявлению заместителя командующего коорпусом министерства обороны ДНР Эдуарда Басурина, разведкой (корректно – разведчиками) ДНР было зафиксировано "перемещение более 90 единиц артиллерии, танков и бронемашин ВСУ к линии фронта на Донбассе".

"В населенном пункте Кодема в 20 км от линии соприкосновения сторон, установлено местонахождение десяти единиц РСЗО "Град" и более 20 единиц танков и бронемашин. В Прохоровке в 15 км от линии соприкосновения сторон установлено местонахождение двух единиц РСЗО "Град". В Невельском в 6 км от линии соприкосновения сторон вскрыто местонахождение четырех единиц САУ, – сказал замкомкорпусом. – В Андреевке в 17 км от линии соприкосновения зафиксировано местонахождение шести единиц гаубичных артиллерийских установок Д–30 и до 50 единиц танков и бронемашин".

Источник: URL: http://voicesevas.ru/news/yugo-vostok/16084-lenta-voennyh-sobytiy-v-novorossii-za-12082015.html

13.08.2015 г.

00:37. Опубликовано сообщение из неуказываемой социальной сети: "Донецк,Сейчас:ВСУ ведут обстрел из РСЗО Град,сейчас прилетит!!!район пока не понятен,возможно в сторону Макеевки или Ясиноватой. РСЗО ВСУ отработало из квадрата Водино/Опытное".

00:57. На территорию села Староигнатьевка "лёг пакет ГРАДА!" (т.е. попали 40 реактивных снарядов, запущенных из БМ РСЗО). В селе были повреждены дома.

01:01. Как сообщалось в социальных сетях, в 00:45 военнослужащие ВСУ накрыли район Донецка – Путиловку полным пакетом РСЗО "Град" (т.е. из БМ РСЗО "Град" были запущены 40 РС, которые попали на указанный район).

01:29. Жители города Лисичанска писали, что с юго-востока доносились залпы артиллерии и "Градов" (т.е. (залповой) стрельбы из БМ РСЗО "Град").

02:13. Комментарий от военного аналитика Бориса Рожина.

"На 2 часа ночи можно говорить о некотором снижении интенсивности обстрелов. Пик обстрелов пришелся на период с 10 вечера 12 августа до часу ночи 13 августа. Фактов применения тяжелых РСЗО пока не отмечено.

Активно применяется гаубичная артиллерия, минометы и РСЗО "Град". Пока вряд ли можно говорить о полноценном наступлении одной из сторон. Массированные арт.обстрелы пока что ведутся в позиционном ключе. <...>".

Источник: URL: http://voicesevas.ru/news/yugo-vostok/16084-lenta-voennyh-sobytiy-v-novorossii-za-12082015.html

11:40. Украинские силовики обвиняли ополченцев в 152 случаях нарушения перемирия на территории Донбасса за минувшие сутки. “Из них большинство – 102 случая – зафиксировано на Донецком направлении. На Артемовском направлении около полуночи боевики обстреляли наши подразделения из минометов, артиллерии калибра 152 миллиметра, БМП и гранатометов”, – говорилось в сообщении пресс-центра спецоперации силовиков на страничке в социальной сети Facebook.

Как заявлял пресс-центр, “в ходе обстрелов использовались артиллерия, минометы, реактивные системы залпового огня "Град", гранатометы и стрелковое оружие”.

Источник: URL: http://voicesevas.ru/news/yugo-vostok/16106-lenta-voennyh-sobytiy-v-novorossii-za-13082015.html

14.08.2015 г.

09:19. Украинские силовики ночью обстреляли город Горловку. Погиб мирный житель. Об этом 14 августа 2015 года заявили в информационно-аналитическом отделе администрации города.

“В Никитовском районе погиб мужчина 1938 года рождения, снаряд попал в его дом”, – сообщили там.

Также зафиксированы прямые попадания в Калининском районе городе, разрушен сарай. Обстрел, по словам собеседника агентства, велся из тяжелого военного орудия. “Был “Град”, а также САУ”.

13:46. За прошедшие сутки военнослужащие вооружённых сил Украины более 100 раз нарушалиили режим прекращения огня, в том числе с применением артиллерии и РСЗО, – сообщили 14.08.2015 г. в Минобороны ДНР.

15:40. Большое количество тяжёлой техники вооружённых сил Украины, включая реактивные системы залпового огня “Град” и самоходные пушки “Пион” калибром свыше 200 мм, были обнаружены разведчиками Донецкой Народной Республики вблизи линии соприкосновения. Об этом 14.08.2015 г. журналистам сообщил заместитель командующего корпусом Министерства обороны ДНР Эдуард Басурин.

По его словам “В населенный пункт Красногоровка, в 3 км от линии соприкосновения сторон, прибыла реактивная батарея в количестве 11 единиц РСЗО БМ-21 “Град”, – сказал замкомкорпусом . – В район Тарасовки и Водяного отмечается прибытие до 700 человек личного состава, двух танковых рот, одной механизированной роты, а кроме того четыре единицы РСЗО “Град”, девять САУ и две единицы 2С7 “Пион””. <..>

«В населенном пункте Мирное, что в 11 км от линии соприкосновения сторон, установлено местоположение двух единиц РСЗО БМ-21 “Град”, <...>”

Источник: URL: http://voicesevas.ru/news/yugo-vostok/16123-lenta-voennyh-sobytiy-v-novorossii-za-14082015.html

15.08.2015 г.

10:00. Как стало известно CassadNews вечером 14 августа в городе Донецке была напряженная обстановка.

“В районе Песок, Красногоровки, Старомихайловки и Спартака шли бои с применением стрелкового вооружения, минометов, АГС и прочего, периодически поддерживались РСЗО и САУ. Украинская сторона проводила аэроразведку с БПЛА. В 01:00 15 августа украиснкая сторона произвела обстрел по п.Красный Пахарь”.

11:08. В редакцию CassadNews поступила информация, что 14 августа, в частности, около 22:20 украинские силовики со стороны н.п. Волноваха вели артиллерийский обстрел (РСЗО, т.е. из БМ РСЗО) в район н.п. Стыла.

11:38. 15.08.2015 г. в администрации города Горловка сообщили, в частности, что “в результате артиллерийского обстрела один человек контужен, два человека получили ранения разной степени тяжести, один мужчина 58 лет получил ранения, несовместимые с жизнью”.

В информационно-аналитическом отделе администрации города сообщили, что состояние раненых медики оценивают как средней степени тяжести.

“Началось, как обычно, с минометов и танков, затем подключилось более тяжелое вооружение, – рассказал собеседник. – Со стопроцентной уверенностью можно утверждать, что были “Грады”. Украинские силовики стреляли из всего, что подогнали к черте города”.

13:52. В Минобороны ДНР сообщили, что за сутки украинскими военными режим прекращения огня с использованием артиллерии и РСЗО был нарушен 65 раз.

Источник: URL: http://voicesevas.ru/news/yugo-vostok/16144-lenta-voennyh-sobytiy-v-novorossii-za-15082015.html

16.08.2015 г.

10:41. Вечером 15 августа 2015 года военнослужащие ВСУ подвергли интенсивному обстрелу город Донецк и н.п. Макеевка. Источник информации – городские власти.

По словам пресс-секретаря мэрии н.п. Макеевка Анны Осинской, “несколько часов назад Макеевку обстреливали из “Градов”, сейчас ВСУ перешли на минометы. Канонада слышна во всем городе. Данные о жертвах и разрушениях уточняются”.

12.59. 15 августа 2015 года “в 22:02 со стороны Гранитного украинские военные вели обстрел п. Набежное и п.Октябрь. Обстрел производился из артиллерии и РСЗО”.

“В 22:20 ВСУ с позиций в с. Новосёловка 1-я из РСЗО произвели обстрел района аэропорта (полный пакет), ш. им. Засядько, Путиловки”.

16:17. “Украинские силовики минувшей ночью выпустили по Тельманово не менее 40 снарядов РСЗО “Град”. Об этом сообщили в министерстве обороны ДНР.

“В ночь с 15 на 16 августа украинские силовики открыли огонь по Тельманово из РСЗО “Град”, – сообщил собеседник агентства. – Всего было выпущено 40 снарядов”.

По информации оборонного ведомства, в результате обстрела получил повреждения детский сад на улице Первомайская, магазин и жилой дом. Кроме того, попаданиями снарядов разрушены частные дома на улицах Ленина и Мира. Там же повреждено здание фельдшерского отделения скорой помощи на улице Мира.

“Артобстрел велся со стороны населенного пункта Новоселовка Вторая”, – отметил представитель Минобороны”.

17:39. В течение минувших суток украинские силовики выпустили по территории ДНР 578 снарядов, в том числе из БМ РСЗО и артиллерийских систем. Об этом сообщили 16.08.2015 г. в Министерстве обороны ДНР.

“В результате обстрелов с позиций ВСУ по территории Республики было выпущено 120 реактивных и 129 артиллерийских снарядов калибрами 152 и 122 мм”, – сообщил собеседник агентства в частности.

Источник: URL: http://voicesevas.ru/news/yugo-vostok/16166-lenta-voennyh-sobytiy-v-novorossii-za-16082015.html

17.08.2015 г.

09:40. “Командование ВСУ к 16 августа сосредоточило для наступления у линии разграничения три ударные группировки войск. Об этом заявил 16 августа журналистам замкомкорпусом Минобороны ДНР Эдуард Басурин.

“В секторе “С” группировка противника насчитывает до 22 батальонов. В ее составе: танков до 130 ед., боевых бронированных машин до 950 ед., орудий полевой артиллерии и минометов до 290 ед., РСЗО до 35 единиц”, – отметил он.

По его словам, в секторе “Б” группировка противника насчитывает до 26 батальонов. «В ее составе: танков до 230 ед., боевых бронированных машин 830 ед., орудий полевой артиллерии и минометов до 360 ед., РСЗО до 75 единиц”, – перечислил представитель Минобороны ДНР.

В секторе “М” группировка противника насчитывает до 20 батальонов. В ее составе: танков до 75 ед., боевых бронированных машин 545 ед., орудий полевой артиллерии и минометов до 180 ед., РСЗО до 22 единиц.

“В течение дня наблюдалась повышенная активность украинских силовиков по наращиванию огневых средств калибром свыше 100 мм на линии разграничения сторон в нарушении Минских договоренностей, которые украинская сторона сама подписала”, – подчеркнул Басурин.

Он рассказал о прибытии в Новотроицкое 9 САУ и 6 танков, в Красногоровку 11 РСЗО “Град”, в Тарасовку и Водяное 6 РСЗО “Град”, 9 САУ “Нона” и 4 САУ 2С7 “Пион”, в населенного пункта Талаковка 6 орудий калибром 152 мм, в Старогнатовку до артиллерийского дивизиона 152-мм БГ 2А36 “Гиацинт” предположительно из состава 40 отдельной артиллерийской бригады.

Кроме того, в течение дня в населенный пункт Новгородское в район “Петровская горка” было переброшено до двух реактивных батарей РСЗО “Град”.

По словам замкомкора, сосредоточение такого количества запрещенных Минскими соглашениями вооружений напрямую свидетельствует о подготовке Киева к новой фазе крупномасштабных боев”.

17:16. “Украинские силовики обустраивают позиции для тяжелой артиллерии вблизи линии соприкосновения. Об этом сегодня журналистам сообщил заместитель командующего корпусом министерства обороны ДНР Эдуард Басурин.

“Разведка ВС ДНР продолжает фиксировать факты сосредоточения войск и запрещенного вооружения ВСУ в исходных районах для наступления. В населенном пункте Кодема (под Горловкой) отмечено прибытие РСЗО БМ-21 “Град” – восемь единиц, в населенном пункте Новогродское (под Горловкой) отмечено местонахождение огневых позиций РСЗО “Град”, в районе Марьинки (агломерация Донецка) зафиксированы временные огневые позиции гаубичной артиллерии, в районе Волновахи местонахождение 2С7 “Пион”, – перечислил замкомкорпусом”.

Источник: URL: http://voicesevas.ru/news/yugo-vostok/16182-lenta-voennyh-sobytiy-v-novorossii-za-17082015.html

18.08.2015 г.

09:17. Замкомандующего корпусом Минобороны ДНР Эдуард Басурин, в частности, сообщил:

«Хочу обратить ваше внимание, что украинские силовики использует обстрелы населенных пунктов для отвлечения внимания от передислокации своих войск к линии разграничения. Отмечается наращивание группировок войск противника в своих секторах и подготовка их к агрессии на территорию ДНР и ЛНР».

По его словам, разведкой ВС ДНР выявлено прибытие к фронту 47 новых единиц новой военной техники, а также станций радиоэлектронной борьбы.

«В направлении н.п. Луганское перемещено 25 единиц гусеничных боевых бронированных машин (танков, БМП, МТЛБ); в район н.п. Новгородское прибыло 5 единиц самоходных артиллерийских установок; в район н.п. Верхнеторецкое прибыла колонна из 15 единиц военной техники; в район н.п. Свободное перемещено 2 единицы РСЗО «Град»; в район н.п. Светлодарское передислоцирована военная техника, предположительно станций радиоэлектронной борьбы», – перечислил замкомкорпусом.

12:42. Сообщение от ополченца с позывным “Сыч”:

“По всей Бахмутке и в районе Славяносербска сегодня (17.08) было множество обстрелов... цифр сегодня будет мало, так как был занят в бою, и не мог писать. Вот только узнал, что обстреляли район Вергунки и горит лес, обстрел велся из РСЗО Град, кстати РСЗО и по нам стреляли. На данный момент в Луганске слышно взрывы, как сообщил мой друг! Войска ЛНР в полной боевой готовности! Украинская сторона предпринимает разведки боем, в районе Счастья пока было тихо, сейчас не знаю! Значит, то, что я знаю - у ВСУ минус 2 БТР, 2 танка и минус БМД, а также накрыли 2 минометные батареи и 2 гаубицы Д-30, потери в людях по “200” от 9 человек, то, что знаю, потери в “300”- не менее 40! По оплчению на Бахмутке данный момент ведется арт. обстрел”.

16:48. Заместитель командующего корпусом Министерства обороны ДНР Эдуард Басурин сообщил:

«Фашисты выпустили по мирным городам и селам ДНР за прошедшую неделю 2260 снарядов РСЗО, 2442 снаряда из артиллерийских установок, 772 выстрела из танков, 1714 из минометов».

По словам Басурина, интенсивность обстрелов демонстрирует «кровавую жестокость украинских фашистов и абсолютную бесчеловечность киевского режима».

17:27. Заместитель командующего корпусом Минобороны ДНР Эдуард Басурин, в частности, заявил:

«Отмечено перемещение в направлении населенного пункта Докучаевск двух единиц БТР, одной единицы РСЗО «Град», двух единиц внедорожников с пулеметами на крыше, — сказал запкомкорпусом. — Из населенного пункта Селидово в юго-восточном направлении отмечено перемещение колонны в составе шести единиц РСЗО «Град», двух РЛС (система для обнаружения воздушных, морских и наземных объектов – прим. ДАН), а также 18 автомобилей с боеприпасами и личным составом».

Источник: URL: http://voicesevas.ru/news/yugo-vostok/16196-lenta-voennyh-sobytiy-v-novorossii-za-18082015.html

19.08.2015 г.

14:59. За прошедшие сутки сотрудники МЧС ДНР вывезли на подрывную площадку 11 неразорвавшихся боеприпасов. Об этом 19 августа заявили в пресс-службе МЧС.

«Пиротехники МЧС 18 августа вывезли на подрывную площадку найденные ранее в Пролетарском районе Донецка артснаряд калибром 122 мм, в Амвросиевском районе 4 кассетных элемента РСЗО «Ураган», боевую часть РСЗО «Ураган», 4 артснаряда калибром 122 мм, в Шахтерском районе артснаряд калибром 125 мм», – отмечалось в сообщении.

18:00. «Разведкой ДНР зафиксировано прибытие в населенные пункты Васильевка и Романовка танковых подразделений, занятие исходных позиций для обстрелов, в районе Гранитное до 5 единиц РСЗО БМ-21 «Град», в населенном пункте Розовка – артиллерии калибром 152 мм, прибытие в Часов Яр до 500 человек личного состава, – сказал Басурин. – Сосредоточение в районе населенного пункта Марьинка батальона «Киев-1» и личного состава батальона частных военных компаний». Об этом 19 августа журналистам заявил заместитель командующего корпусом Минобороны ДНР Эдуард Басурин.

Источник: URL: http://voicesevas.ru/news/yugo-vostok/16216-lenta-voennyh-sobytiy-v-novorossii-za-19082015.html

20.08.2015 г.

13:00. По заявлению пресс-службы министерства по чрезвычайным ситуациям страны, “из Кировского района столицы пиротехники МЧС Республики вывезли один артиллерийский снаряд калибром 122 мм, кассетный элемент РСЗО «Ураган», а из пгт Старомихайловка (агломерация Донецка) минометную мину калибром 82 мм”.

14:37. “В городе Доброполье (63 км на северо-запад от Донецка) выявлено 5 единиц СГ 2С7 “Пион”, зафиксирована передислокация из города Красноармейск, Селидово и близлежащих населенных пунктов в юго-восточном направлении колонны РСЗО БМ-21 “Град”, САУ и гаубичной артиллерии. Выявлено прибытие на северо-восточную окраину населенного пункта Донское (в 48 км от Донецка) 12 единиц САУ, а также занятие огневых позиций в 3 км от населенного пункта Малоигнатьевка шестью единицами САУ”, – заявил, в частности, замкомкорпусом 20 августа.

Источник: URL: http://voicesevas.ru/news/yugo-vostok/16238-lenta-voennyh-sobytiy-v-novorossii-za-20082015.html

21.08.2015 г.

09:43. Командование ВСУ к 20 августа сосредоточило для наступления у линии разграничения три ударные группировки войск. Об этом заявил журналистам 20 августа замкомкорпусом Минобороны ДНР Эдуард Басурин.

“Общая численность наступательной группировки украинских войск составляет: личного состава – более 90 тыс человек, танков – около 450 единиц, БМП (БТР) – более 2,5 тыс единиц, 5 ракетных комплексов “Точка-У”, 20 единиц РСЗО, артиллерийских орудий и минометов – более 1 тыс единиц, противотанковых средств – более 3,5 тыс единиц”, – заявил он.

13:19. Украинские силовики за сутки выпустили по территории ДНР более 130 мин и артиллерийских, реактивных и танковых снарядов. Об этом 21 августа сообщили в Министерстве обороны ДНР.

“За прошедшие сутки украинские военные 26 раз нарушили режим прекращения огня. По территории Республики выпущено по 40 артиллерийских и реактивных снарядов, 38 мин калибром 82 и 120 мм и 15 танковых снарядов”, – отметили в ведомстве.

По данным оборонного ведомства, артиллерийским ударам подверглись населенные пункты: Старомихайловка, Октябрь, Горловка, Белая Каменка, Стыла, Спартак, Новоласпа. Под огнем ВСУ также оказались Куйбышевский и Петровский районы столицы ДНР и территория аэропорта.

13:37. Украинские силовики продолжают активно наращивать группировку войск в исходных районах для наступления, разведка ДНР обнаружила вдоль линии фронта новые позиции САУ, РСЗО, танков и прочей артиллерии. Об этом 21 августа заявил журналистам заместитель командующего корпусом минобороны ДНР Эдуард Басурин.

“Разведкой ВС ДНР зафиксировано в районе населенного пункта Трудовское (до линии разграничения – 13 км) – сосредоточение вооружения и военной техники (САУ, танки, БМП) и личного состава ВСУ. Южнее Васильевки – сосредоточение вооружения и военной техники (танки, БМП, САУ) и личного состава ВСУ”, – сказал он.

Источник: URL: http://voicesevas.ru/news/yugo-vostok/16261-lenta-voennyh-sobytiy-v-novorossii-za-21082015.html

22.08.2015 г.

11:10. Украинские силовики обвиняли ополченцев в 102 случаях нарушения перемирия за минувшие сутки в Донбассе.

“Двадцать первого августа вечером и в конце дня в зоне АТО наблюдалась тенденция к обострению ситуации. В общем в течение вчерашних суток незаконные вооруженные формирования 102 раза нарушили режим прекращения огня”, – говорилось в сообщении пресс-центра спецоперации силовиков в Facebook.

По заявлению пресс-центра, в ходе обстрелов использовались артиллериёские системы, миномёты, реактивные системы залпового огня, гранатомёты и стрелковое оружие. Населённые пункты Золотое, Светличное, Пески, Марьинка и другие попали под обстрел.

13:06. “Разведка ДНР выявила факты стягивания техники и личного состава в населенные пункты, подконтрольные Киеву, – сообщил представитель министерства обороны. – Всего 48 единиц и около 1000 человек личного состава”.

“По данным оборонного ведомства, в Краматорск прибыло до 20 единиц БМП и 10 автомобилей “Урал” с личным составом. В населенном пункте Анновка зафиксировано прибытие до взвода РСЗО БМ-21 “Град”, а также местонахождение там же до 8 единиц САУ и 10 танков”, – заявил, в частности, замкомандующего корпусом минобороны ДНР Эдуард Басурин.

14:18. Командование вооруженных сил Украины (ВСУ) за прошедшие сутки перебросило к линии разграничения в Донбассе 48 единиц военной техники и около тысячи человек личного состава. Об этом сообщил журналистам представитель министерства обороны провозглашенной Донецкой народной республики (ДНР) Эдуард Басурин.

По данным минобороны ДНР, в Краматорск прибыло до 20 единиц БМП и 10 автомобилей “Урал” с личным составом. В населённом пункте Анновка зафиксировано прибытие нескольких установок РСЗО “Град”, а также до 8 самоходных артиллерийских установок и 10 танков.

15:50. Разведка ДНР зафиксировала отвод двух реактивных взводов ВСУ с линии разграничения на время приезда наблюдателей ОБСЕ, – сообщил журналистам заместитель командующего корпусом Минобороны ДНР Эдуард Басурин 22 августа 2015 года.

“Перед приездом наблюдателей ОБСЕ из временного оккупированного силовиками населенного пункта Красногоровка (до линии разграничения сторон – 3 км) в Каменку (до линии разграничения сторон – 5км), разведкой ДНР зафиксирован отвод на временные позиции до двух реактивных взводов, которые включают РСЗО БМ-21 “Град” – 4 единицы, РСЗО 9К57 “Ураган” – 1 единицу”, – сказал Басурин.

Он отметил, что после проверки наблюдателей ОБСЕ “техника вернулась обратно”.

Источник: URL: http://voicesevas.ru/news/yugo-vostok/16272-lenta-voennyh-sobytiy-v-novorossii-za-22082015.html

23.08.2015 г.

09:51. По данным, полученным CassadNews 23 августа, “Около 02:00 со стороны н.п.Талаковка украинские силовики произвели обстрел в сторону н.п.Саханка из РСЗО” (т.е стрельба велась из БМ РСЗО).

12:20. Украинские силовики начали расчистку минных полей в районе поселка городского типа Гольмовский (населённый пункт расположен в 56 км от Донецка на временно оккупированной силовиками территории – прим. ДАН) в сторону линии соприкосновения для беспрепятственного наступления на позиции армии ДНР. Об этом сегодня журналистам сообщил заместитель командующего корпусом Минобороны ДНР Эдуард Басурин.

“В районе Гольмовский в сторону линии соприкосновения отмечено разминирование минных полей с помощью установки УР-77 “Горыныч” для беспрепятственного наступления личного состава ВСУ, дислоцируемого в районе данного населенного пункта”, – сказал Басурин.

“В Константиновке на территорию психиатрической больницы отмечено прибытие самоходных гаубиц 2С1 “Гвоздика”. На территорию микрорайона «Новатор» населенного пункта Димитров, отмечено прибытие вооружения и военной техники до 40 единиц, в том числе и САУ с личным составом ВСУ», – сказал замкомкорпусом.

“В 8 километрах от линии соприкосновения, северо-западнее Николаевки установлено местонахождение танкового взвода – три единицы танков – одна единица РСЗО БМ-21 «Град». Юго-западнее населенного пункта – РСЗО БМ-21 «Град» – 4 единицы и САУ – 10 единиц с личным составом”, – сказал Басурин.

Источник: URL: http://voicesevas.ru/news/yugo-vostok/16292-lenta-voennyh-sobytiy-v-novorossii-za-23082015.html

24.08.2015 г.

13:41. Марьинка после обстрела из БМ РСЗО Град. Донбасс. Опубликован видеоматериал.

16:14. “Украинская армия продолжает стягивать тяжелое вооружение к линии соприкосновения, разведка ДНР обнаружила 45 единиц тяжелой вооруженной техники на линии фронта”. Об этом 24 августа заявил журналистам заместитель командующего корпусом министерства обороны ДНР Эдуард Басурин.

“Установлено местонахождение юго-восточнее города Артемовск (в 20 км от линии соприкосновения) до двух реактивных батарей РСЗО 9К57 «Ураган» в количестве 8 единиц, и РСЗО 9К58 «Смерч» в количестве 2 единиц. Установлено прибытие в район населенного пункта Курдюмовка (в 7 км до линии соприкосновения) колонны вооружения и военной техники в количестве 10 единиц. В населенный пункт Дмитровка (в 25 км до линии соприкосновения) установлено прибытие до батальона личного состава из подразделения национальной гвардии Украины. Южнее населенного пункта Селидово зафиксировано 15 единиц танков. Выявлено перемещение в направлении населенного пункта Нетайлово колонны вооружения и военной техники в количестве 10 единиц”, – перечислил он.

Источник: URL: http://voicesevas.ru/news/yugo-vostok/16305-lenta-voennyh-sobytiy-v-novorossii-za-24082015.html

25.08.2015 г.

09:55. “Украинские силовики за неделю выпустили по территории республики 1639 снарядов”, – заявил журналистам замкомандующего корпусом Минобороны ДНР Эдуард Басурин 25 августа.

“В результате обстрелов по территории республики за неделю выпущено 520 снарядов из РСЗО, 422 артиллерийских снарядов калибром 152 и 122 мм, 116 танковых снарядов, 581 мина калибром 82 и 120 мм, также применялись гранатометы и стрелковое оружие”, – сообщил, в частности, Басурин.

Источник: URL: http://voicesevas.ru/news/yugo-vostok/16325-lenta-voennyh-sobytiy-v-novorossii-za-25082015.html

26.08.2015 г.

16:54. В редакцию CassadNews поступила информация, что по состоянию на 14:40 ВСУ вели артиллерийский обстрел со стороны н.п.Кодема в сторону Гольмовского. В 14:45 на северо-востоке от н.п. Горловка (сторона н.п.Светлодарск) шёл бой с применением артиллерии и РСЗО.

Источник: URL: http://voicesevas.ru/news/yugo-vostok/16341-lenta-voennyh-sobytiy-v-novorossii-za-26082015.html

27.08.2015 г.

13:46. 26 августа в 20:55 окраины н.п. Тельманово подверглись обстрелу со стороны н.п. Гранитного с позиций ВСУ (РСЗО) (т.е. с позиций реактивной артиллерии (РСЗО).

Источник: URL: http://voicesevas.ru/news/yugo-vostok/16361-lenta-voennyh-sobytiy-v-novorossii-za-27082015.html

28.08.2015 г.

11:41. "В пресс-центре штаба так называемой "АТО" заявили, что за прошедшие сутки режим прекращения огня был нарушен 109 раз. По заявлению украинских силовиков, под обстрелы попали жилые кварталы Авдеевки, Станица Луганская и Трехизбенка, они отметили, что наиболее напряженная обстановка сохранялась в районе Мариуполя. Огонь велся из артиллерии, минометов, стрелкового оружия и РСЗО БМ-21 "Град", указала украинская сторона".

Источник: URL: http://voicesevas.ru/news/yugo-vostok/16384-lenta-voennyh-sobytiy-v-novorossii-za-28082015.html

31.08.2015 г.

14:45. Ополченец с позывным "Кот-палач" рассказал об уничтожении 9 украинских "Градов". Опубликован видеоматериал.

17:44. Ополчение ДНР отвечает на обстрелы мирных городов и сел Донбасса украинскими силовиками. РСЗО. Дата и место съёмки не указаны. Опубликован видеоматериал.

Источник: URL: http://voicesevas.ru/news/yugo-vostok/16439-lenta-voennyh-sobytiy-v-novorossii-za-31082015.html

01.09.2015 г.

17:33. По сообщению заместителя командующего корпусом Минобороны ДНР Эдуарда Басурина, разведкой армии ДНР были выявлены новые факты перемещения к фронту личного состава и военной техники вооружённых сил Украины.

"В течение прошедших суток разведка армии ДНР зафиксировала: нахождение на северной окраине Песок (до линии разграничения сторон – 3 км) танкового взвода (танков – 3 единицы); местонахождение в Чермалыке (до линии разграничения сторон – 2,5 км) группы снайперов и запрещенных Минскими соглашениями реактивных систем залпового огня БМ-21 "Град" (одна единица) и огневой позиции САУ (одна единица); сосредоточение в районе Степного (до линии разграничения сторон – 7 км) танков, БМП и БТРов", – перечислил Басурин.

Источник: URL: http://voicesevas.ru/news/yugo-vostok/16467-lenta-voennyh-sobytiy-v-novorossii-za-01092015.html

04.09.2015 г.

15:23. Саперы МЧС Донецкой Народной Республики продолжали поиск и вывоз снарядов и мин. За сутки они обезвредили восемь взрывоопасных предметов, сообщили в пятницу в пресс-службе ведомства.

В частности, около посёлка Старобешево был найден фрагмент (остаток) кассетного элемента реактивного снаряда РСЗО "Ураган".

Источник: URL: http://voicesevas.ru/news/yugo-vostok/16545-lenta-voennyh-sobytiy-v-novorossii-za-04092015.html

09.09.2015 г.

16:24. За сутки саперы Донецкой народной республики обнаружили и обезвредили 15 снарядов, в том числе РСЗО "Ураган", – сообщили в пресс-службе МЧС ДНР.

В частности, в городе Углегорск на улице Нестерова был обнаружен кассетный элемент реактивного снаряда РСЗО "Ураган".

Источник: URL: http://voicesevas.ru/news/yugo-vostok/16643-lenta-voennyh-sobytiy-v-novorossii-za-09092015.html

10.09.2015 г.

10:42. Извлечение корпусов РСЗО “Смерч” в Краснодонском районе (ЛНР). 9 сентября 2015 г. Опубликован видеоматериал. В действительности, в видеомтериале только слова представителя МЧС о том, что фермеры одного из фермерских хозяйств Краснодонского района обратились с просьбой о зачистке территории от остатков РСЗО. Из слов спасателя, со ссылкой на фермера, следует, что предварительное число остатков ракетных частей составляет 11 шт.

Источник: URL: http://voicesevas.ru/news/yugo-vostok/16675-lenta-voennyh-sobytiy-v-novorossii-za-10092015.html

11.09.2015 г.

16:32. По информации представителя оборонного ведомства, по данным разведки ДНР, в частности, в населённый пункт Гранитное Тельмановского района силовики стянули 2 единицы РСЗО “Град”.

Источник: URL: http://voicesevas.ru/news/yugo-vostok/16702-lenta-voennyh-sobytiy-v-novorossii-za-11092015.html

15.09.2015 г.

15:07. В течение суток пиротехники МЧС ДНР вывезли на подрывную площадку 30 взрывоопасных предметов. Половина из них – кассетные элементы РС РСЗО “Ураган”.

“14 сентября пиротехники МЧС ДНР вывезли на подрывную площадку выявленные и извлеченные ранее 14 единиц кассетных элементов РСЗО «Ураган» из Зугрэса и одну единицу из Донецка”, – отметили в МЧС.

16:11. Разведка армии ДНР засекла новые позиции реактивных систем залпового огня и самоходных артиллерийских установок ВСУ в городе Красногоровка вблизи западной окраины города Донецка. Об этом 15 сентября 2015 года заявил заместитель командующего корпусом министерства обороны ДНР Эдуард Басурин.

“Украинские силовики, используя формальное перемирие, продолжают концентрировать запрещенное Минскими договоренностями вооружение и военную технику вдоль линии разграничения сторон, – сказал замкомкорпусом. – Так, разведка ВС ДНР установила в населенном пункте Красногоровка в 3 км до линии разграничения местонахождение четырех единиц РСЗО БМ-21 «Град», и четырех САУ”.

Источник: URL: http://voicesevas.ru/news/yugo-vostok/16791-lenta-voennyh-sobytiy-v-novorossii-za-15092015.html

17.09.2015 г.

17:45. По сообщению пресс-службы спасательного ведомства, саперы МЧС ДНР за сутки обезвредили почти 50 взрывоопасных предметов в селе Никишино Шахтерского района. В течение 16 сентября было обследовано 105 га территории. В частности, был обнаружен и вывезен один кассетный элемент реактивного снаряда РСЗО “Ураган”.

Источник: URL: http://voicesevas.ru/news/yugo-vostok/16830-lenta-voennyh-sobytiy-v-novorossii-za-17092015.html

19.09.2015 г.

10:03. По данным, относящимся к 18 сентября 2015 года, в ходе проведения работ по разминированию местности были обследованы открытые территории посёлка Новоанновка и сёл Огульчанск и Комиссаровка. Саперы выехали для обследования места по заявкам, поступившим от владельцев фермерских хозяйств Краснодонского района.

Источники:

1. URL: http://voicesevas.ru/news/yugo-vostok/16867-lenta-voennyh-sobytiy-v-novorossii-za-19092015.html
2. URL: https://ok.ru/rovenetska/topic/64266234328409

21.09.2015 г.

17:43. По заявлению командующего корпусом Минобороны ДНР Эдуард Басурина журналистам, разведкой ДНР вблизи линии соприкосновения сторон к северо-западу от города Донецка была обнаружена реактивная система залпового огня "Ураган" украинских силовиков.

"Севернее населенного пункта Прогресс (27 км до линии соприкосновения) установлено местонахождение РСЗО 9К57 «Ураган»", – сказал он.

Источник: URL: http://voicesevas.ru/news/yugo-vostok/16898-lenta-voennyh-sobytiy-v-novorossii-za-21092015.html

22.09.2015 г.

10:40. По данным пресс-службы МЧС ДНР, за сутки взрывоопасные предметы, в частности, были обнаружены и вывезены в Снежном (снаряд калибра 122 мм) и Амвросиевском районе (два кассетных элемента РС РСЗО "Ураган", граната и снаряд калибра 125 мм).

Источник: URL: http://voicesevas.ru/news/yugo-vostok/16919-lenta-voennyh-sobytiy-v-novorossii-za-22092015.html

23.09.2015 г.

14:10. По данным разведки, южнее населённого пункта Воздвиженка (30 км до линии разграничения) было выявлено местонахождение РСЗО "Ураган". Количество единиц не указано.

Источник: URL: http://voicesevas.ru/news/yugo-vostok/16939-lenta-voennyh-sobytiy-v-novorossii-za-23092015.html

24.09.2015 г.

12:42. По данным МЧС ДНР, в ходе обследования территорий городов и районов ДНР, саперы, в частности, выявили кассетный элемент реактивного снаряда РСЗО "Ураган".

17:41. Вблизи линии соприкосновения сторон разведка ополчения ДНР обнаружила две новые реактивные батареи РСЗО "Град" и ракетную установку (т.е. боевую машину) РСЗО "Ураган".

"В районе населенного пункта Роты в 15 км от линии соприкосновения сторон (район Горловки – прим. ДАН) установлено сосредоточение РСЗО 9К57 «Ураган»; в районе села Ивановка в 29 км от линии соприкосновения (донецкое направление) отмечено до двух реактивных батарей РСЗО БМ-21 «Град»", – заявил замкомкорпусом Эдуард Басурин.

Источник: URL: http://voicesevas.ru/news/yugo-vostok/16958-lenta-voennyh-sobytiy-v-novorossii-za-24092015.html

27.09.2015 г.

16:39. Замкомкорпусом Эдуард Басурин, в частности, сообщил, что в районе Красная Поляна (56,5 км до линии соприкосновения), на территории песчаного карьера было выявлено сосредоточение РСЗО БМ-21 "Град".

Источник: URL: http://voicesevas.ru/news/yugo-vostok/17019-lenta-voennyh-sobytiy-v-novorossii-za-27092015.html

30.09.2015 г.

15:23. По сообщению МЧС ДНР, за прошедшие сутки её специалисты вывезли на подрывную площадку 33 снаряда из села Степановка в Шахтерском районе Республики.

"В ходе обследование территорий (20 гектаров) на наличие взрывоопасных предметов (сплошное разминирование) в сельскохозяйственных полях Шахтерского района (село Степановка) извлечено и вывезено на подрывную площадку 28 выстрелов осколочных гранатометных, два неуправляемых реактивных снаряда, а также один боеприпас РСЗО «Град» и по одному артиллерийскому снаряду 152 и 122 мм", – заявили в МЧС.

Источник: URL: http://cassad.net/konflikty/voyna-na-ukraine/18651-lenta-voennyh-sobytiy-v-novorossii-za-30092015.html

01.10.2015 г.

13:51. По сообщению МЧС ДНР, за прошедшие сутки её специалисты вывезли на подрывную площадку 25 взрывоопасных предметов из села Красная Зорька в Шахтерском районе Республики. В частности, 30 сентября 2015 года были вывезены два кассетных элемента РС РСЗО "Ураган".

Источник: URL: http://voicesevas.ru/news/yugo-vostok/17090-lenta-voennyh-sobytiy-v-novorossii-za-30092015.html

02.10.2015 г.

14:52. По заявлению заместитель командующего корпусом Минобороны страны Эдуард Басурин журналистам, разведка ДНР обнаружила две установки (т.е. боевые машины) реактивной системы залпового огня «Град» украинских силовиков недалеко от линии соприкосновения на юге Республики.

“В населенном пункте Гнутово, в 8 км от линии разграничения сторон, разведка выявила две единицы РСЗО «Град», – сказал замкомкорпусом. – В район населенного пункта Клебан-Бык в 14 км от линии соприкосновения отмечено прибытие автомобильной техники с боеприпасами для РСЗО в количестве восьми единиц”.

Источник: URL: http://voicesevas.ru/news/yugo-vostok/17154-lenta-voennyh-sobytiy-v-novorossii-za-02102015.html

03.10.2015 г.

10:28. В населённом пункте Гнутово, в 8 км от линии фронта, были выявлены две единицы РСЗО “Град”.

12:19. “При обследовании территорий Макеевки, Докучаевска, Ясиноватского и Амвросиевского районов за тот же период выявили 11 взрывоопасных предметов: танковые и артиллерийские снаряды, кассетный элемент РСЗО «Ураган», боевую часть «Града»”, – сообщили в МЧС ДНР.

Источник: URL: http://voicesevas.ru/news/yugo-vostok/17168-lenta-voennyh-sobytiy-v-novorossii-za-03102015.html

05.10.2015 г.

16:07. Украинские силовики разместили реактивные системы “Град” и танки Т-64 в 10 км от линии соприкосновения. Об этом 5 октября 2015 года журналистам заявил заместитель командующего корпусом Минобороны ДНР Эдуард Басурин, передало ДАН.

“По данным нашей разведки, в населенном пункте Новоселовка в 10 км от линии соприкосновения отмечено прибытие танков Т-64 – две единицы, РСЗО БМ-21 «Град» — четыре единицы”, – процитировало представителя Минобороны агентство.

Источник: URL: http://voicesevas.ru/news/yugo-vostok/17220-lenta-voennyh-sobytiy-v-novorossii-za-05102015.html

12.10.2015 г.

15:23. Разведка ДНР обнаружила позицию украинских установок (т.е. боевых машин) «Град» (т.е. РСЗО “Град”) в Красноармейском районе к северо-западу от города Донецка, заявил журналистам заместитель командующего корпусом Минобороны ДНР Эдуард Басурин, передало Донецкое агентство новостей.

“По данным нашей разведки в населенном пункте Песчаное в 45 км от линии соприкосновения установлено местонахождение реактивной батареи РСЗО БМ-21 «Град» в количестве шесть единиц”, – процитировало Басурина агентство.

Источник: URL: http://voicesevas.ru/news/17392-lenta-voennyh-sobytiy-v-novorossii-za-12102015.html

15.10.2015 г.

17:48. Разведка Донецкой Народной Республики зафиксировала прибытие 60 единиц техники ВСУ к линии фронта вдоль всей линии разграничения. Об этом 15 октября 2015 года заявил заместитель командующего корпусом Минобороны ДНР Эдуард Басурин на брифинге в пресс-центре ДАН.

В частности, в населённом пункте Максимильяновка (до линии соприкосновения 9 км) было установлено нахождение пяти единиц РСЗО “Град”. По словам Басурина, это было нарушение положения Минских соглашений об отводе вооружений от линии соприкосновения.

Источник: URL: http://voicesevas.ru/news/17472-lenta-voennyh-sobytiy-v-novorossii-za-15102015.html

19.10.2015 г.

21:21. В городе Донецке и прилегающих районах продолжалось сплошное разминирование территории.

За минувшие сутки снарядов МЧСники не обнаружили. Однако за последнюю неделю у спасателей скопилось немалое число боеприпасов. В частности, две боевые части РСЗО "Ураган", три кассетных элемента РСЗО "Ураган", боевая часть РСЗО "Град". вместе с другими остатками боеприпасов их взорвали 19 октября 2015 года на полигоне под Донецком, сообщили "Вести".

Спасатели говорят, что опасные снаряды, которые были на самом виду, уже убраны. По их словам, неразорвавшихся мин или элементов “Градов” (т.е. элементов реактивных снарядов РСЗО “Град”) на дорогах уже не найти.

Источник: URL: http://voicesevas.ru/news/yugo-vostok/17557-lenta-voennyh-sobytiy-v-novorossii-za-19102015.html

27.10.2015 г.

15:48. Украинские силовики перебросили к южной части фронта 15 установок (т.е. боевых машин) реактивной системы залпового огня “Ураган”. Об этом 27 октября 2015 года на брифинге заявил заместитель командующего корпусом Минобороны ДНР Эдуард Басурин, ссылаясь на данные разведки, передало ДАН.

“Разведка ДНР продолжает фиксировать нарушения украинской стороной минских соглашений по отводу тяжелого вооружения свыше 100 мм. Так, в населенном пункте Калинино, до линии соприкосновения – 36 км, установлено прибытие РСЗО «Ураган» в количестве 15 единиц”, – привело агентство слова Басурина.

Источник: URL: http://voicesevas.ru/lenta-novorossii/17779-lenta-voennyh-sobytiy-v-novorossii-za-27102015.html

30.10.2015 г.

17:25. Разведка ДНР зафиксировала местонахождение украинских “Градов” (т.е. боевых машин РСЗО “Град” или РСЗО “Град”) и САУ вблизи линии разграничения в Донбассе. Об этом 30 октября 2015 года на брифинге сообщил заместитель командующего корпусом Минобороны ДНР Эдуард Басурин, передало Донецкое агентство новостей.

“В районе н.п. Мироновка, до линии соприкосновения 13 км, установлено местонахождение РСЗО БМ-21 «Град» – 3 единицы. В н.п. Мирное, до линии соприкосновении 11 км, и в н.п. Заможное до линии соприкосновении 2,5 км зафиксировано размещение САУ в количестве 6 и 3 единиц. В н.п. Авдеевка, от линии соприкосновения – 5км, отмечено прибытие 3 единиц МТ-12 «Рапира»”, – сказал Басурин.

Источник: URL: http://cassad.net/konflikty/voyna-na-ukraine/19930-lenta-voennyh-sobytiy-v-novorossii-za-30102015.html

31.10.2015 г.

13:53. По заявлению заместителя командующего корпусом министерства обороны Республики Эдуарда Басурина, в городе Мариуполе разведка армии ДНР, в частности, зафиксировала местонахождение РСЗО БМ-21 «Град» (т.е. боевых машин РСЗО “Град” или РСЗО “Град”).

“В районе Старогнатовки, до линии соприкосновения – 4,5 км, обнаружено сосредоточение САУ в количестве 9 единиц. В Мариуполе, до линии – 24 км, зафиксировано местонахождение РСЗО БМ-21 «Град» – 5 единиц”, – сказал представитель Минобороны.

Источник: URL: http://voicesevas.ru/news/yugo-vostok/17866-lenta-voennyh-sobytiy-v-novorossii-za-31102015.html

02.11.2015 г.

08:57. Разведка ДНР зафиксировала переброску танков и самоходной артиллерии к линии соприкосновения сторон в Донбассе. Об этом 2 ноября 2015 года на брифинге сообщил заместитель командующего корпусом Минобороны ДНР Эдуард Басурин, передало ДАН.

По словам представителя военного ведомства, в частности, в городе Артемовск было обнаружено местонахождение РСЗО БМ-21 «Град» (т.е. боевых машин РСЗО “Град” или РСЗО “Град”) в количестве 12 единиц.

Источник: URL: http://voicesevas.ru/news/yugo-vostok/17899-lenta-voennyh-sobytiy-v-novorossii-za-2112015.html

03.11.2015 г.

19:50. Украинские силовики начали обстрел северной окраины столицы Донецкой Народной Республики. Об этом ДАН сообщил 3 ноября 2015 года информированный источник в силовых структурах.

“Как сообщалось ранее, минувшей ночью ВСУ выпустили по северной окраине Донецка в районе села Спартак и Донецкого аэропорта более двухсот минометных мин калибрами 82 и 120 мм. Также обстрелам подверглась западная окраина столицы, в частности поселок городского типа Старомихайловка в составе Кировского района. По данным местных властей, на месте обстрела в Старомихайловке найдены свежие осколки реактивных снарядов системы «Град»”.

Источник: URL: http://voicesevas.ru/news/yugo-vostok/17922-lenta-voennyh-sobytiy-v-novorossii-za-3112015.html

05.11.2015 г.

17:58. Разведка Донецкой Народной Республики выявила украинские установки (т.е. боевые машины) РСЗО “Град” в непосредственной близости от линии соприкосновения на окраине Горловки. Об этом 5 ноября 2015 года на брифинге заявил заместитель командующего корпусом Минобороны ДНР Эдуард Басурин, передало ДАН.

“В населенном пункте Гольмовский, до линии соприкосновения – 1 км, установлено местонахождение системы РСЗО БМ-21 «Град» в количестве трех единиц”, – сказал замкомкорпусом.

Источник: URL: http://voicesevas.ru/news/yugo-vostok/17971-lenta-voennyh-sobytiy-v-novorossii-za-5112015.html

07.11.2015 г.

09:31. Украинские силовики утром открыли огонь из реактивных систем залпового огня “Град” (т.е. из боевых машин РСЗО “Град”) по центру столицы ДНР. Об этом передало ДАН со ссылкой на главу администрации района Ивана Приходько.

“Около 6:50 утра в результате обстрела «Градом» на улице Соловьяненко, 96 в центральной части города пострадал жилой дом, одна из его стен пробита снарядом”, – сказал собеседник агентства.

По его словам информация о пострадавших уточнялась.

Источник: URL: http://voicesevas.ru/news/yugo-vostok/17988-lenta-voennyh-sobytiy-v-novorossii-za-6112015.html

10:35. Обстрел ВСУ центра города из систем залпового огня “Град” (т.е. из боевых машин РСЗО “Град”) направлен на срыв Минских договоренностей. Об этом сегодня заявил журналистам заместитель командующего корпусом Минобороны ДНР Эдуард Басурин, передает ДАН.

“Этот обстрел был произведен неподконтрольными Киеву националистичекими батальонами, которые работают с целью сорвать мирное урегулирование конфликта в Донбассе”, – сказал он.

Напомним, что ранее разведка ДНР сообщала, что боевики националистических группировок «Азов», «Днепр» и «Львов» численностью до двух тысяч человек полностью вышли из подчинения вооружённых сил Украины и расположились вблизи линии соприкосновения. У них на вооружении насчитывалось до 50 единиц техники.

15:40. Опубликован фоторепортаж Донецкого агентства новостей: Обстрел центра Донецка киевскими боевиками

Жилой сектор в центре столицы ДНР сегодня впервые с объявления сентябрьского перемирия был обстрелян из РСЗО «Град». Снаряды падали на улицу Соловьяненко, 96.

По данным Минобороны ДНР, огонь был открыт из района оккупированных Украиной поселка Пески, из самодельной установки боевиками неподконтрольных Киеву националистических батальонов (нацбатальонов).

Нарушение «режима тишины» зафиксировали представители СЦКК и ОБСЕ. В ходе их работы было обнаружено два фрагментам РСЗО. Один попал в жилой трехэтажный дом, в детскую комнату. Другой во двор соседнего дома. По счастливой случайности никто не пострадал.

Эксперты Минобороны заявили ДАН, что снаряд был осколочно-фугасным, предназначен для уничтожения живой силы противника.

Смотрите фотографии на следующих 20 страницах.

Источники:

URL: http://voicesevas.ru/news/yugo-vostok/18007-lenta-voennyh-sobytiy-v-novorossii-za-6112015.html

URL: https://dan-news.info/foto/fotoreportazh-obstrel-centra-donecka-kievskimi-boevikami.html

BB
1-32

OSCE

4132 41

PHILIPS

OSCE
ОБСЕ

ул.Соловьяненко
РАЗМИНИРОВАНИЕ
4132 Ч1

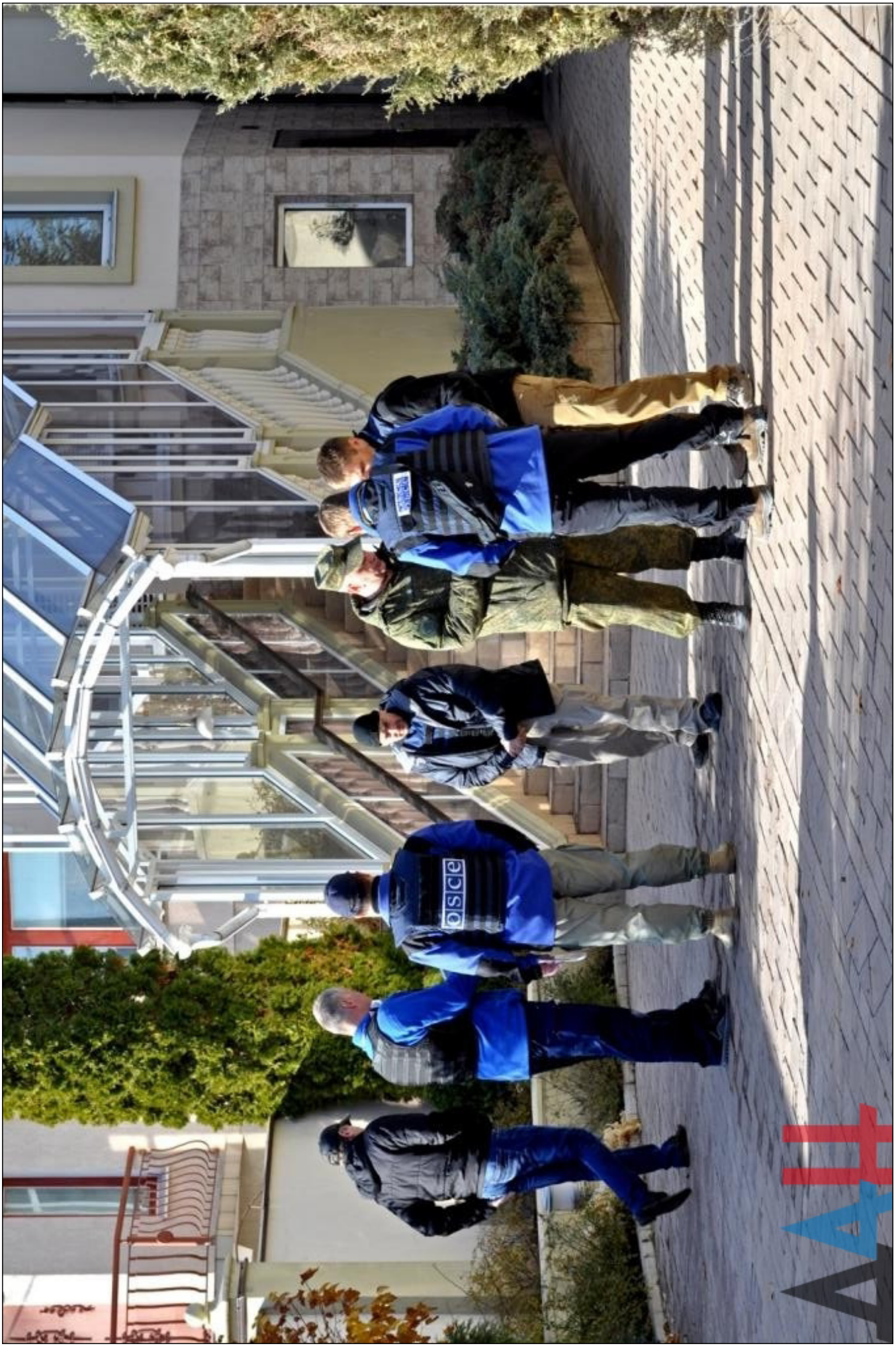
OSCE

osce

OSCE

OSCE
ОБСЕ

OSCE

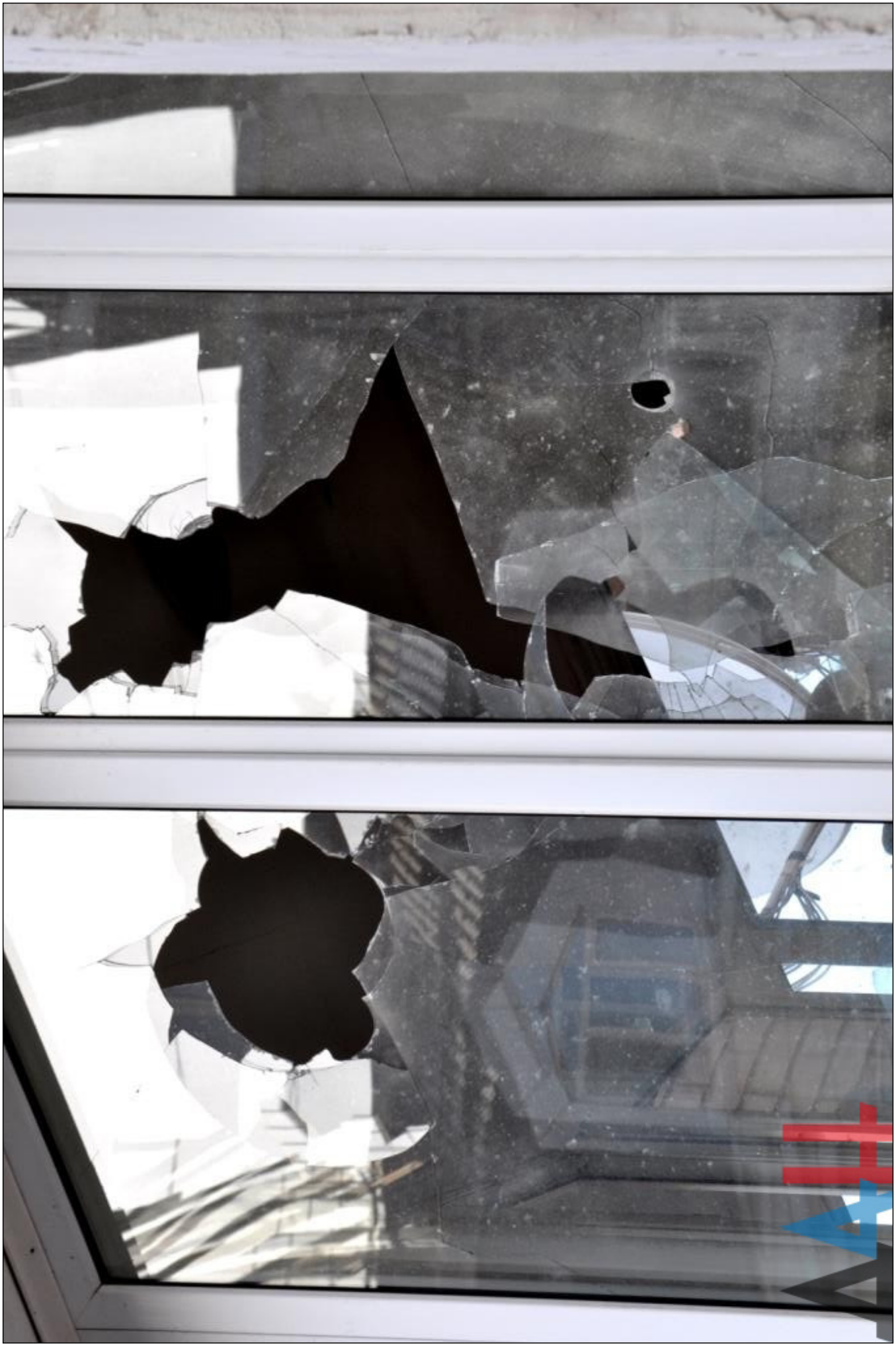

13.11.2015 г.

08:51. За последние несколько дней на фронте обострилась ситуация. Были сообщения о применении со стороны вооружённых сил Украины РСЗО “Град”.

09:12. Киевские силовики вывели из мест хранения вдоль линии разграничения в Донбассе более 20 единиц установок (т.е. боевых машин) реактивных систем западного огня (РСЗО) и тяжёлой артиллерии. Об этом говорилось в очередном ежедневном отчёте Специальной мониторинговой миссии (СММ) ОБСЕ.

В докладе отмечалось, что представители СММ побывали в десяти местах хранения тяжелых вооружений, отведённых ранее Киевом за линию разграничения в рамках Минских соглашений, – передало ЛИЦ.

“СММ отметила, что пустовали восьмое, девятое и десятое места хранения, где ранее миссия наблюдала 12 единиц артиллерии (2А29)(МТ-12 “Рапира” - примечание ЛИЦ), шесть РСЗО (БМ-21 “Град”) и пять РСЗО (122 мм, БМ-21 “Град”), соответственно”, – говорилось в документе.

13:37. Разведка Донецкой Народной Республики зафиксировала новые факты переброски украинских танков и реактивной артиллерии к линии соприкосновения. Об этом 13 ноября 2015 года на брифинге в пресс-центре ДАН заявил заместитель командующего корпусом министерства обороны ДНР Эдуард Басурин.

По данным разведки, в частности, “в населенном пункте Николаевка, в восьми км от линии соприкосновения, установлены позиции РСЗО БМ-21 «Град» в количестве пяти единиц”.

Источник: URL: http://voicesevas.ru/news/yugo-vostok/18098-lenta-voennyh-sobytiy-v-novorossii-za-13112015.html

16.11.2015 г.

16:06. Украинские силовики сосредоточили у линии разграничения сторон 322 единицы военной техники. При этом 173 из них на тот момент были запрещены Минскими соглашениями. Об этом 16 ноября 2015 года на брифинге в пресс-центре ДАН заявил заместитель командующего корпусом Минобороны ДНР Эдуард Басурин, ссылаясь на данные разведки.

“На Горловском направлении в районах населенных пунктов: Часов Яр – 13 единиц танков, БПМ и БТР, Зайцево Артемовского района – танки, БМП и БТРы до 50 единиц. Константиновка – 12 вертолетов Ми-8, Луганское – 4 орудия – Д-30, Дзержинск – 5 танков, две БМ-21 «Град» и две самоходные артиллерийские установки «Акация», Майорск – два танка и шесть БМП, Новгородское – три САУ, 15 танков, 16 БМП и 13 БТРов”, – сообщил Басурин.

Он также отметил наращивание вооружения ВСУ на Донецком направлении, в частности, 37 единиц бронетехники и 34 единицы артиллерийских и реактивных систем в населённых пунктах Опытное, Красногоровка и Константиновка.

“На Мариупольском направлении в районах населенных пунктов Ольгинка – 15 танков, Старогнатовка – 10 танков и 10 ББМ, Гранитное – две САУ 2С9 «Нона», две «Рапиры» и четыре БПМ, Новоселовка – 4 самоходные артиллерийские установки, Мариуполь три САУ 2С3 «Акация» и 15 ББМ, на южной окраине Первомайское – три орудия Д-30, три танка и шесть ББМ, Николаевка – пять единиц РСЗО БМ-21 «Град», – сказал замкомкорпусом. – Так же нашей разведкой зафиксировано перемещение из Изюма в Артемовск колонны РСЗО БМ-21 «Град» в количестве 11 единиц”.

Источник: URL: http://voicesevas.ru/news/yugo-vostok/18156-lenta-voennyh-sobytiy-v-novorossii-za-16112015.html

17.11.2015 г.

12:41. Украинские силовики перебросили к линии разграничения сторон в Донбассе крупную партию реактивных систем, танков, и до 500 силовиков. Об этом на брифинге в пресс-центре ДАН сообщил заместитель командующего корпусом Минобороны ДНР Эдуард Басурин, ссылаясь на данные разведки, передало ДАН.

“В район населенных пунктов Верхнеторецкое (от линии соприкосновения 4 км, между Донецком и Горловкой – здесь и далее прим. ДАН) установлено прибытие двух РСЗО БМ-21 «Град», Николаевку (от линии соприкосновения 8 км, Горловское направление) установлено прибытие 20 танков и четырех РСЗО БМ-21 «Град», в район Песок (под Донецком) отмечено прибытие 20 единиц тяжелой техники и до 500 человек личного состава”, – сказал представитель военного ведомства.

Источник: URL: http://voicesevas.ru/news/yugo-vostok/18188-lenta-voennyh-sobytiy-v-novorossii-za-17112015.html

20.11.2015 г.

16:49. Разведка ополчения ДНР зафиксировала прибытие к линии соприкосновения сторон более 50 единиц артиллерии и военной техники Украины, включая РСЗО “Град” и танки. Об этом 20 ноября 2015 года на пресс-конференции заявил заместитель командующего корпусом министерства обороны ДНР Эдуард Басурин, передает Донецкое агентство новостей.

пресс-конференции заявил заместитель командующего корпусом министерства обороны ДНР Эдуард Басурин, передает Донецкое агентство новостей.

“В районе Дзержинска (5 км к северо-западу от Горловки – прим. ДАН) установлено прибытие двух единиц РСЗО «Град», 12 танков и пять самоходных артиллерийских установок. Константиновка (12 км от линии соприкосновения): установлено местонахождение десяти танков и десяти САУ”, – отметил он.

Басурин добавил, что в 15 километрах к юго-западу от столицы ДНР, в селе Новомихайловка, разведка обнаружила 3 украинских танка, 8 РСЗО “Град” и 4 самоходные артиллерийские установки.

Источник: URL: http://voicesevas.ru/news/yugo-vostok/18257-lenta-voennyh-sobytiy-v-novorossii-za-20112015.html

22.11.2015 г.

14:48. В частности, разведка установила прибытие 10 единиц РСЗО “Град” в населённый пункт Первомайское, – передало РИА Новости.

Разведка ДНР фиксирует прибытие “Градов”, артиллерии и танков украинских силовиков в населённые пункты вблизи линии соприкосновения, сообщил журналистам заместитель начальника штаба ополчения ДНР Эдуард Басурин. “Разведка ДНР продолжает фиксировать факты концентрации техники и личного состава ВСУ. В Перше Травня установлено прибытие 10 единиц РСЗО “Град”, в Красный Пахарь прибытие колонны бронетехники из 6 танков, 3 САУ, 2 РСЗО “Град” и 6 автомобилей с боеприпасами", – отметил заместитель начальника штаба ополчения ДНР Эдуард Басурин в своём обращении к журналистам.

Источник: URL: http://voicesevas.ru/news/yugo-vostok/18305-lenta-voennyh-sobytiy-v-novorossii-za-22112015.html

23.11.2015 г.

17:01. Украинские силовики за прошедшую неделю стянули к линии соприкосновения сторон в Донбассе 450 единиц военной техники, включая запрещенную соглашением “Минск-2” тяжёлую артиллерию. Об этом 23 ноября 2015 года журналистам сообщил заместитель командующего корпусом Минобороны ДНР Эдуард Басурин, ссылаясь на данные разведки, передало ДАН.

По его словам, на трёх направлениях вдоль линии фронта зафиксировано местонахождение в общей сложности 282 украинских танков и бронемашин и 140 единиц тяжёлого вооружения. Из тяжёлой техники, включая гаубицы, РСЗО и САУ, 72 были выявлены на Горловском направлении, 35 – на Донецком и 33 – на Мариупольском.

Источник: URL: http://voicesevas.ru/news/yugo-vostok/18330-lenta-voennyh-sobytiy-v-novorossii-za-23112015.html

25.11.2015 г.

22:39. Министерство обороны ДНР опровергло вечерние заявления пресс-центра карательной операции об обстрелах на Горловском направлении.

“Массовые вбросы о том, что ополченцы обстреливают Горловское направление из РСЗО – это не более чем попытка отвлечь внимание общественности на нарушения режима прекращения огня со стороны ВСУ в день, когда они официально заявили о полной тишине”, – сообщил собеседник агентства.

В оборонном ведомстве подчеркнули, что обстановка в Донецкой Народной Республике спокойная. На эту минуту никаких нарушений не зафиксировано.

Источники: URL: http://voicesevas.ru/news/yugo-vostok/18389-lenta-voennyh-sobytiy-v-novorossii-za-25112015.html

27.11.2015 г.

20:35. Боевики Киева разместили вблизи линии соприкосновения сторон в Донбассе 25 единиц артиллерии и 51 танк. Об этом ДАН сообщили 27 ноября 2015 года в Минобороны ДНР, ссылаясь на данные разведки.

“В районах населенных пунктов: Троицкое (Ясиноватского района – прим. ДАН) в 14 км от линии соприкосновения – установлено прибытие РСЗО «Ураган» и трех танков Т-72; Семигорье (на Горловском направлении – прим. ДАН) в 7 км от линии соприкосновения – установлено местонахождение 40 танков; Светлодарское (Горловское направление – прим. ДАН) в 7 км от линии соприкосновения – установлено прибытие двенадцати 152 мм артиллерийских орудий; Степное (к западу от Донецка – прим. ДАН) в 7 км от линии соприкосновения – установлено прибытие восьми танков, двух РСЗО «Град» и 10 САУ», – перечислил представитель оборонного ведомства.

Источник: URL: http://voicesevas.ru/news/yugo-vostok/18479-lenta-voennyh-sobytiy-v-novorossii-za-27112015.html

28.11.2015 г.

20:20. На брифинге в пресс-центре ДАН заместитель командующего корпусом Минобороны ДНР Эдуард Басурин, ссылаясь на данные разведки, в частности, сообщил, что "В районах населенных пунктов: Максимилиановка (к западу от Донецка – прим ДАН) в 9 км от линии соприкосновения – вскрыто местонахождение 18 САУ и шести РСЗО «Град» 14-й отдельной механизированной бригады; Ивановка (к югу от Донецка – прим. ДАН) в 29 км от линии соприкосновения – установлено местонахождение 10 танков, 20 БМП и 300 человек личного состава; Авдеевка (к северу от Донецка – прим. ДАН) в 5 км от линии соприкосновения – зафиксировано местонахождение шести единиц ЗРК «Стрела-10»".

Источник: URL: http://voicesevas.ru/news/yugo-vostok/18518-lenta-voennyh-sobytiy-v-novorossii-za-28112015.html

29.11.2015 г.

07:56. Как писали в 11 вечера "Сводки от ополчения Новороссии", со ссылкой на Владимира Голуба район Вольво-центра был обстрелян из РСЗО (т.е. из БМ РСЗО).

Источник: URL: http://voicesevas.ru/news/yugo-vostok/18542-lenta-voennyh-sobytiy-v-novorossii-za-29112015.html

01.12.2015 г.

08:30. За прошедшую неделю украинские военные сконцентрировали 111 единиц артиллерии (тяжёлой в том числе), 166 единиц танков, а также бронетехники и живой силы по всей линии фронта. Об этом сообщил заместитель командующего корпусом Минобороны ДНР Эдуард Басурин, – передал News Front.

Он отметил, что по данным разведки ДНР, украинские военные за прошедшую неделю подтянули к линии разграничения в различных населенных пунктах на Горловском, Мариупольском и Донецком направлениях 111 единиц артиллерии (в том числе САУ, БМ-21 «Град», Д-30), 166 танков, 147 единиц БМП и БТР, 26 автомобилей с боеприпасами и более 660 человек личного состава, в том числе и членов украинской экстремистской организации «Правый сектор».

Источник: URL: http://voicesevas.ru/news/yugo-vostok/18591-lenta-voennyh-sobytiy-v-novorossii-za-01122015.html

02.12.2015 г.

15:22. Киевские силовики в нарушение Минских соглашений перебросили в расположенное вблизи линии соприкосновения село Рассвет Станично-Луганского района более 60 единиц военной техники, включая самоходные артиллерийские установки (САУ), танки и реактивные установки залпового огня (РСЗО). Об этом 2 декабря 2015 года на брифинге заявил заместитель начальника штаба Корпуса Народной милиции полковник Игорь Ященко, передал ЛИЦ.

"По нашим разведданным, в конце ноября в (подконтрольное ВСУ – примечание ЛИЦ) село Рассвет Станично-Луганского района прибыло 25 единиц САУ различного калибра, 25 единиц танков и более десяти единиц РСЗО "Град"", – сообщил, в частности, он.

16:59. Как заявили в Министерстве обороны ДНР, еще порядка 60-ти единиц техники перебросили ВСУ к линии соприкосновения.

По данным представителя штаба армии, в частности, в Николаевке были сосредоточены восемь БМ-21 "Град" (стоит понимать или БМ РСЗО "Град" или РСЗО "Град"). В Красногоровке было отмечено наличе 3-х единиц РСЗО "Град" и четыре САУ.

Источник: URL: http://voicesevas.ru/lenta-novorossii/18612-lenta-voennyh-sobytiy-v-novorossii-za-02122015.html

05.12.2015 г.

09:06. Из сообщения о ночном обстреле ВСУ территории Донецкой Народной Республики от ополченца с позывным "Зубр" в «Сводки от ополчения Новороссии»:

"Сегодня весь вечер карателя долбят по нашим позициям! В пять часов начали обстрелы Широкой Балки, параллельно ВСУшники "играли мышцами", перегоняя технику перед нашим носом, эх накрыть бы те колонны ГРАДом, да командование не велит. ...".

16:40. ВСУ перебросили к линии соприкосновения сторон пятнадцать "Градов", семь танков, а также личный состав. Об этом 5 декабря 2015 года в ходе брифинга в ДАН сообщил заместитель командующего корпусом Минобороны ДНР Эдуард Басурин, ссылаясь на данные разведки.

Источник: URL: http://voicesevas.ru/news/yugo-vostok/18725-lenta-voennyh-sobytiy-v-novorossii-za-05122015.html

06.12.2015 г.

12:32. В воскресенье на брифинге заместитель начальника штаба Народной милиции ЛНР Игорь Ященко заявил, что украинские силовики разместили у линии соприкосновения систему залпового огня “Смерч”.

По его словам, на северо-западной стороне Михайловки было обнаружено размещение одной РСЗО “Смерч”.

Источник: URL: http://voicesevas.ru/news/yugo-vostok/18750-lenta-voennyh-sobytiy-v-novorossii-za-06122015.html

08.12.2015 г.

15:27. 8 декабря 2015 года на брифинге в пресс-центре ДАН заместитель командующего корпусом Минобороны ДНР Эдуард Басурин, со ссылкой на данные разведки, сообщил, что украинские силовики перебросили к линии соприкосновения установки (т.е. боевые машины) реактивной системы залпового огня “Град”” и гаубиц Д-30, а также миномёты и машины с боеприпасами и личным составом.

“В районах населенных пунктов: Павлополь (на юге Донбасса – здесь и далее прим. ДАН) в 6 км от линии соприкосновения – установлено местонахождение батареи минометов; Дзержинск (Горловское направление) в 5 км от линии соприкосновения –отмечено прибытие двух РСЗО «Град»; Ксеновка (на юге Донбасса) в 47 км от линии соприкосновения – установлено местонахождение четырех «Градов», двух гаубиц Д-30 и пяти автомобилей с личным составом и боеприпасами”, – сказал замкомкорпусом.

Источник: URL: http://voicesevas.ru/news/yugo-vostok/18801-lenta-voennyh-sobytiy-v-novorossii-za-08122015.html

09.12.2015 г.

13:58. “В районе города Артемовск (35 км к северу от Горловки – прим. ДАН) отмечено перемещение автомобильной колонны с боеприпасами в количестве 16 единиц, в том числе для РСЗО «Град»”, – сообщил, в частности, на брифинге в пресс-центре ДАН заместитель командующего корпусом Минобороны Эдуард Басурин.

Источник: URL: http://voicesevas.ru/news/yugo-vostok/18833-lenta-voennyh-sobytiy-v-novorossii-za-09122015.html

10.12.2015 г.

12:58. Вооружённые сислы Украины перебросили к линии соприкосновения сторон танки, самоходные пушки “Пион” и реактивные системы залпового огня “Град”. Об этом 10 декабря 2015 года на брифинге в ЛуганскИнформЦентре заявил заместитель начальника штаба Корпуса Народной милиции ЛНР полковник Игорь Ященко.

По словам Ященко, в частности, киевские силовики перебросили в село Кряковка, расположенное вблизи Трехизбенки, две РСЗО “Град”.

Ранее Народная милиция ЛНР неоднократно заявляла о том, что киевские силовики регулярно осуществляют переброски в район линии соприкосновения личного состава, вооружений и техники, в том числе тех, применение которых запрещено Минскими соглашениями. В частности, в ряде населённых пунктов у линии соприкосновения были выявлены установки (т.е. боевые машины) реактивных систем залпового огня (РСЗО), в том числе РСЗО “Смерч”, самоходные (САУ) и буксируемые артиллерийские орудия, танки и миномёты.

О переброске киевскими силовиками вооружений и техники вблизи линии соприкосновения сообщали и представители Специальной мониторинговой миссии (СММ) ОБСЕ, которые выявили наличие тяжёлых вооружений вооружённых сил Украины в районах, из которых они должны были быть выведены.

Источник: URL: http://voicesevas.ru/news/yugo-vostok/18862-lenta-voennyh-sobytiy-v-novorossii-za-10122015.html

11.12.2015 г.

08:08. Украинская сторона в Совместном центре по контролю и координации (СЦКК) ситуации в Донбассе обвинила ополченцев в применении реактивных систем залпового огня “Град” и танков в Донбассе, было сообщено на странице пресс-центра военной операции в Facebook.

“Боевики незаконных вооруженных формирований отдельных районов Луганской и Донецкой областей уже вторые сутки подряд применяют “Град”… ”, – говорится в сообщении.

При этом силовики отмечали, что якобы из РСЗО “Град” (из БМ РСЗО “Град”) обстреливались позиции в районе Кураховки и Александрополя со стороны населённого пункта Старомихайловка в Донецкой области.

Источник: URL: http://voicesevas.ru/news/yugo-vostok/18887-lenta-voennyh-sobytiy-v-novorossii-za-11122015.html

13.12.2015 г.

11:11. Опубликована информация, что вооружённые силы Украины сосредоточили в зоне досягаемости артиллерийского огня десятки самоходных артиллерийских установок, танков и РСЗО.

15:44. ... Напомним, согласно Комплексу мер по выполнению Минских соглашений, который был подписан Контактной группой 12 февраля 2015 года, артиллерийские орудия калибрами свыше 100 мм должны быть отведены друг от друга на 50 км, РСЗО – на 70 км, РСЗО “Торнадо”, “Ураган”, “Смерч”, а также ракеты “Точка” на 140 км.

Источник: URL: http://voicesevas.ru/news/yugo-vostok/18932-lenta-voennyh-sobytiy-v-novorossii-za-13122015.html

14.12.2015 г.

16:56. Вооружённые формирования Украины перебросили к линии разграничения с Донецкой Народной Республикой 434 единицы бронетехники. Об этом 14 декабря 2015 года на брифинге в пресс-центре ДАН сообщил заместитель командующего корпусом Минобороны ДНР Эдуард Басурин.

В этой связи Минобороны огласило последние данные разведки о присутствии противника в зоне конфликта. Сводные данные показывали, что на Горловском направлении сосредоточено не менее 325 единиц техники, включая 56 САУ и РСЗО БМ-21 “Град”. На Донецком направлении – 84 единицы, включая 34 гаубицы, САУ и РСЗО, и на Мариупольском 35 единиц бронетехники, включая 10 гаубиц и РСЗО.

18:50. 10 декабря 2015 года Специальная Мониторинговая Миссия (СММ) провела анализ воронок в нескольких местах. В подконтрольных правительству Украины Красногоровке, Зоряном и Александрополе наблюдатели СММ провели анализ пяти воронок. Они установили, что четыре из них (две в Зоряном и две в Александрополе) образовались в результате попадания ракет (т.е. реактивных снарядов) РСЗО (БМ-21, Град, 122 мм), о чем свидетельствовали осколки, найденные на местах. Согласно анализу СММ, воронки, найденные в г. Красногоровка, образовались от попадания 125мм танкового снаряда, но точное направление не было определено из-за невозможности установить размер взрывателя. Сотрудники СММ определили, что все воронки образовались не ранее, чем 48 часов назад, в поддержку этого свидетельствовали также заверения местных жителей о том, что 8 и 9 декабря велись обстрелы.

10 декабря в подконтрольном ДНР Дебальцево сотрудники СММ посетили больницу, которая ранее финансировалась предприятием “Укрзализныця”, и в одной части больницы, которую необходимо отремонтировать, СММ зафиксировала повреждения в потолке здания в виде двух отверстий, в одном из которых были осколки ракеты (т.е. реактивного снаряда) РСЗО (по оценкам наблюдателей, 122 мм Град).

Источник: URL: http://voicesevas.ru/news/yugo-vostok/18956-lenta-voennyh-sobytiy-v-novorossii-za-14122015.html

15.12.2015 г.

18:55. Киев разместил у линии соприкосновения более 35 единиц “Градов” т.е. БМ РСЗО “Град” или РСЗО “Град”, бронетехники и автомобилей с боеприпасами. Об этом 16 декабря 2015 года на брифинге в пресс-центре ДАН сообщил заместитель командующего корпусом Минобороны ДНР Эдуард Басурин, ссылаясь на данные разведки.

В частности, было зафиксировано местонахождение трех единиц реактивной системы залпового огня “Град” в селе Пионерское на юге Донбасса.

Источник: URL: http://voicesevas.ru/news/yugo-vostok/18977-lenta-voennyh-sobytiy-v-novorossii-za-15122015.html

16.12.2015 г.

08:20. “В селе Шевченко, Великоновоселовского района (территория, подконтрольная Украине) было замечено огромное количество техники, личный состав, РСЗО. Все это поперло на Донецк”. Возможно, это имело место 15 декабря 2015 года.

16:08. Вооружённые силы Украины перебросили к линии соприкосновения более 60 единиц РСЗО “Град”, гаубиц Д-30, бронетехники и около 800 человек личного состава ВСУ и нацбатальонов. Об этом 16 декабря 2015 года журналистам сообщил заместитель командующего корпусом Минобороны ДНР Эдуард Басурин, ссылаясь на данные разведки, передало Донецкое агентство новостей.

”В районах населенных пунктов Верхнеторецкое (между Донецком и Горловкой – здесь и далее прим. ДАН) отмечено местонахождение четырех РСЗО «Град»; Авдеевка (под Донецком), 5 км от линии соприкосновения, отмечено прибытие 40 танков, шести БТР, 13 гаубиц Д-30 и 350 человек личного состава”, – заявил Басурин.

Также в городе Артемовске (20 км от линии соприкосновения), было «отмечено прибытие 11 РСЗО «Град», 20 единиц автомобильной техники с боеприпасами и 350 человек личного состава», – добавил замкомкорпусом.

Источник: URL: http://voicesevas.ru/news/yugo-vostok/19007-lenta-voennyh-sobytiy-v-novorossii-za-16122015.html

19.12.2015 г.

16:18. В пресс-центре ДАН заместитель командующего корпусом Минобороны ДНР Эдуард Басурин, в частности, сообщил, что разведка ДНР, в частности, выявила в городе Мариуполе на территории металлургического завода им. Ильича было зафиксировано местонахождение 12 РСЗО “Град”.

Источник: URL: http://voicesevas.ru/news/yugo-vostok/19082-lenta-voennyh-sobytiy-v-novorossii-za-19122015.html

21.12.2015 г.

12:51. ИА Новороссия, со ссылкой на пресс-службу МЧС ДНР, в частности, сообщило, что согласно данным Министерства за прошедшие трое суток пиротехники МЧС ДНР вывезли на подрывную площадку обнаруженные ранее боеприпасы среди которых была боевая часть реактивного снаряда от РСЗО “Ураган”.

Источник: URL: http://voicesevas.ru/news/yugo-vostok/19131-lenta-voennyh-sobytiy-v-novorossii-za-21122015.html

22.12.2015 г.

14:49. ДАН, со ссылкой на Минобороны ДНР, сообщило, что разведка Донецкой Народной Республики “зафиксировала 26 украинских РСЗО, САУ и танки у линии фронта на Донбассе”.

В населённом пункте Николаевка на Горловском направлении (42 км от линии соприкосновения) отмечалось местонахождение шести установок (т.е. боевых машин) РСЗО “Град”.

Источник: URL: http://voicesevas.ru/news/yugo-vostok/19160-lenta-voennyh-sobytiy-v-novorossii-za-22122015.html

23.12.2015 г.

15:49. ДАН со ссылкой на Минобороны ДНР собщило о переброске к линии соприкосновения сторон на Донбассе украинскими силовиками 61 единицы РСЗО, САУ, бронетехники, а также 220 боевиков.

В частности, в районе села Новоселовка (Ясиноватский район, 10 км от линии соприкосновения) было отмечено прибытие четырёх танков, двух установок РСЗО “Град”, шести БМП, двух БТР. В район села Мирное (к югу от города Донецка, 11 км от линии соприкосновения) прибыли четыре танка, две САУ “Акация”, две установки РСЗО “Град”, шесть БМП и три МТЛБ. Также, десять танков, столько же “Акаций” и столько же “Градов” было переброшено в район города Волноваха (к югу от Донецка, 17 км от линии фронта).

Источник: URL: http://voicesevas.ru/news/yugo-vostok/19187-lenta-voennyh-sobytiy-v-novorossii-za-23122015.html

24.12.2015 г.

16:02. Заместитель командующего корпусом Минобороны ДНР Эдуард Басурин, ссылаясь на данные разведки, сообщил о переброске украинскими силовиками к линии соприкосновения сторон на направлении Горловки 63 единицы САУ, артиллерии, РСЗО и миномётов. Об этом передало ДАН.

По информации Басурина, в частности, в городе Дзержинск (Горловское направление, 5 км от линии соприкосновения) было отмечено местонахождение 30 украинских “Градов”.

Источник: URL: http://voicesevas.ru/news/yugo-vostok/19213-lenta-voennyh-sobytiy-v-novorossii-za-24122015.html

25.12.2015 г.

15:01. Заместитель начальника штаба Корпуса Народной милиции полковник Игорь Ященко сообщил, что руководство Украины “продолжает увеличивать концентрацию военной техники и личного состава ВСУ вблизи линии соприкосновения сторон и тем самым увеличивает вероятность дестабилизации ситуации в регионе”. Об этом сегодня ЛуганскИнформЦентру заявил заместитель начальника штаба Корпуса Народной милиции полковник Игорь Ященко.

Ященко сообщил, что “по данным разведки Народной милиции, из населенного пункта Беловодск в направлении Станицы Луганской отмечено движение колонны тяжелого вооружения и артиллерии общей численностью 30 единиц”.

“Из них – 10 танков Т-64, пять единиц реактивных систем залпового огня “Град” и восемь единиц 122-мм самоходных артиллерийских установок “Гвоздика”, – уточнил замначштаба.

17:15. Украинские силовики перебросили к линии фронта на Горловском и Донецком направлениях четыре сотни человек личного состава и 24 единицы вооружения, в частности артиллерии. Об этом 25 декабря 2015 года на брифинге сообщил заместитель командующего корпусом Минобороны ДНР Эдуард Басурин, передало ДАН.

По словам замкомкорпусом, в частности, в (районе) “Селидово (Донецкое направление), 29 км от линии соприкосновения, отмечено прибытие 10 РСЗО “Град” и 10 гаубиц Д-30”.

Источник: URL: http://voicesevas.ru/news/yugo-vostok/19238-lenta-voennyh-sobytiy-v-novorossii-za-25122015.html

28.12.2015 г.

17:05. За неделю украинские силовики перебросили в зону конфликта на Донбассе 182 единицы военной техники, в частности РСЗО, САУ, артиллерию, минометы и 420 силовиков. Об этом 28 декабря 2015 года на брифинге в пресс-центре ДАН сообщил заместитель командующего корпусом Минобороны ДНР Эдуард Басурин со ссылкой на данные разведки.

“Басурин уточнил, что на Горловском направлении отмечено местонахождение 86 единиц САУ, «Градов», артиллерии и бронетехники. Кроме того, противник перебросил на Донецком направлении 12 РСЗО, шесть гаубиц Д-30, 22 единицы танков и БТРов а также 100 военнослужащих. 56 единиц украинской техники выявлено на Мариупольском направлении. В частности, 15 САУ, 13 РСЗО, 20 танков и бронемашин, три противотанковых орудия «Рапира», пять автомобилей с боеприпасами и 320 силовиков, из них 200 – иностранные наемники”**.**

Источник: URL: http://voicesevas.ru/news/yugo-vostok/19325-lenta-voennyh-sobytiy-v-novorossii-za-28122015.html

31.12.2015 г.

10:19. Разведка ДНР выявила новые факты наращивания группировки войск Киева на Донбассе. Об этом 30 декабря 2015 года сообщили Донецкому агентству новостей (ДАН) в министерстве обороны ДНР.

В Министерстве обороны также отметили, что в город Изюм Харьковской области прибыли 3 железнодорожных эшелона с новой военной техникой, включая танки, установки (т.е. боевые машины) РСЗО “Град”, БТР и БМП.

19:08. 31 декабря 2015 года на брифинге в пресс-центре ДАН заместитель командующего корпусом Минобороны ДНР Эдуард Басурин, в частности, сообщил, что на Донецком и Горловском направлениях было выявлено “19 РСЗО, 19 единиц САУ, 10 гаубиц, 13 танков и бронемашин, а также две гаубицы. Кроме того, в зону карательной операции прибыло около 1000 украинских силовиков”.

“Техника, личный состав обнаружены в районах сел Уманское Ясиноватского района (15 км от линии соприкосновения), городе Селидово (29 км от линии фронта) и поселке Карловка (15 км от линии фронта) к западу и северу от Донецка, соответственно, а также в городе Артемовск на Горловском направлении (20 км от линии фронта)”.

19:10. Украинские силовики с момента подписания Комплекса мер по выполнению Минских соглашений в феврале 2015 года обстреляли территорию Республики почти 9,5 тысячи раз. Об этом 31 декабря 2015 года на брифинге заявил заместитель командующего корпусом МО ДНР Эдуард Басурин, передало Донецкое агентство новостей.

“Только в период с февраля по декабрь 2015 года – с момента подписания Минских договоренностей – украинской стороной произведено 9 409 обстрелов территории Республики”, – отметил представитель оборонного ведомства.

По данным Министерства обороны, “для обстрелов противник 4534 раза применил минометы, 1068 – артиллерию, 238 раз – РСЗО, 747 – танковые орудия, 2822 раз стрелковое оружие”.

“Замкомкорпусом подчеркнул, что наиболее часто территория ДНР обстреливалась с позиций батальонов «Айдар», «Днепр-1», «Азов», а также 14-й, 92-й и 93-й отдельных механизированных бригад и 44-й отдельной артиллерийской бригады.

По данным Минобороны, в результате обстрелов Республики со стороны ВСУ «погибло 3938 мирных жителей, в том числе 71 ребенок, из них 3358 мужчин, 580 – женщин; получили ранения различной степени тяжести 6169 человек; разрушено 10246 домов и объектов инфраструктуры»”.

Источник: URL: http://voicesevas.ru/news/yugo-vostok/19404-lenta-voennyh-sobytiy-v-novorossii-za-31122015.html

Пополняемые данные смотрите на сайте “Ракетная техника”:

1. URL: http://rbase.new-factoria.ru/gallery/donbass1
2. URL: http://rbase.new-factoria.ru/gallery/donbass2
3. URL: http://rbase.new-factoria.ru/gallery/donbass3
4. URL: http://rbase.new-factoria.ru/gallery/donbass4